

# แผนพัฒนาอำเภอ ๕ ปี (พ.ศ. ๒๕๖๖ – ๒๕๗๐) อำเภอเสริมงาม จังหวัดลำปาง



วิสัยทัศน์อำเภอเสริมงาม  
“เสริม” เมือง “ให้งาม”  
เสริมสร้าง เสริมสุข เสริมจิตอาสา

คณะกรรมการบริหารงานอำเภอแบบบูรณาการ อำเภอเสริมงาม  
กรกฎาคม ๒๕๖๕

## คำนำ

แผนพัฒนาอำเภอ ๕ ปี (พ.ศ. ๒๕๖๖- ๒๕๗๐) อำเภอเสริมงาม จังหวัดลำปาง ได้จัดทำขึ้นเพื่อใช้เป็นข้อมูลในการจัดทำแผนพัฒนาจังหวัด และเพื่อเป็นเครื่องมือในการบริหารและพัฒนาอำเภออย่างมีทิศทาง ซึ่งได้มีการประชุมสัมมนาเชิงปฏิบัติการจัดทำแผนพัฒนาอำเภอ ๕ ปี (พ.ศ. ๒๕๖๖ - ๒๕๗๐) โดยส่งเสริมการมีส่วนร่วมจากทุกภาคส่วนในการกำหนดยุทธศาสตร์และได้นำรายละเอียดนโยบาย หลักเกณฑ์ และวิธีการจัดทำแผนพัฒนาจังหวัด แผนพัฒนากลุ่มจังหวัด ๕ ปี และการจัดทำแผนปฏิบัติการประจำปีของจังหวัด แผนปฏิบัติการประจำปีของกลุ่มจังหวัด ตลอดจนข้อมูลการวิเคราะห์ศักยภาพ ด้านเศรษฐกิจ สังคม ทรัพยากรธรรมชาติและสิ่งแวดล้อม รวมทั้งทิศทางหรือนโยบายการพัฒนาในพื้นที่ มาเป็นกรอบ และแนวทาง เพื่อให้สามารถใช้เป็นแนวทางในการพัฒนาอำเภอเสริมงาม และ จังหวัดลำปาง

อำเภอเสริมงาม ขอขอบคุณทุกท่านที่มีส่วนเกี่ยวข้องในการจัดทำแผนพัฒนาอำเภอ ๕ ปี (พ.ศ. ๒๕๖๖ - ๒๕๗๐) เป็นอย่างยิ่ง และหวังว่าแผนพัฒนาอำเภอ ๕ ปี (พ.ศ. ๒๕๖๖- ๒๕๗๐) ฉบับนี้จะเป็นประโยชน์ในการพัฒนาอำเภอเสริมงาม และจังหวัดลำปาง ตลอดจนเป็นประโยชน์ต่อผู้สนใจทั่วไปได้เป็นอย่างดี

อำเภอเสริมงาม จังหวัดลำปาง

กรกฎาคม ๒๕๖๕

# สารบัญ

	หน้า
<b>ส่วนที่ ๑ ข้อมูลเพื่อการพัฒนาของอำเภอ ประกอบด้วย</b>	๑ - ๖๒
๑.๑ ความเป็นมาของอำเภอ	๒
๑.๒ คำขวัญอำเภอ	๔
๑.๓ ข้อมูลสภาพทั่วไปและสถานการณ์ในปัจจุบัน ข้อมูลหน่วยงานของรัฐ ส่วนราชการ รัฐวิสาหกิจ ภาคเอกชนในพื้นที่	๕
๑.๔ เป้าหมายการพัฒนาจังหวัดและประเด็นยุทธศาสตร์ของแผนพัฒนาจังหวัด	๒๗
๑.๕ ประเด็นปัญหาและความต้องการเชิงพื้นที่	๓๘
๑.๖ ผลการพัฒนาและแก้ไขปัญหาของอำเภอในช่วงที่ผ่านมา (ในปีงบประมาณ ๒ ปีที่ผ่านมา)	๔๓
๑.๗ ข้อมูลความเสี่ยงการเกิดสถานการณ์โรคระบาดในพื้นที่ ที่ดินอันเป็นสาธารณสมบัติของแผ่นดิน และข้อมูลความเสี่ยงด้านสาธารณสุขในพื้นที่	๖๒
<b>ส่วนที่ ๒ บทวิเคราะห์การพัฒนา (แผนที่ชี้เป้า)</b>	๖๕ - ๗๑
๒.๑ การวิเคราะห์ศักยภาพของพื้นที่อำเภอ	๖๖
๒.๒ การกำหนดตำแหน่งการพัฒนาอำเภอ (Positioning)	๖๘
๒.๓ การประเมินศักยภาพทางยุทธศาสตร์ของพื้นที่อำเภอ (SWOT Analysis)	๗๐
๒.๔ การวิเคราะห์ทิศทางการพัฒนายุทธศาสตร์การพัฒนาพื้นที่อำเภอ (TOWS Matrix)	๗๑
<b>ส่วนที่ ๓ เป้าหมายการพัฒนาของอำเภอ ประกอบด้วย</b>	๗๒ - ๘๑
๓.๑ เป้าหมายการพัฒนาอำเภอ (วิสัยทัศน์ของอำเภอ)	๗๓
๓.๒ พันธกิจ	๗๓
๓.๓ วัตถุประสงค์ (เป้าหมายรวม)	๗๓
๓.๔ ประเด็นการพัฒนาอำเภอ (ประเด็นยุทธศาสตร์)	๗๓
๓.๕ เป้าหมายและตัวชี้วัด ของแต่ละประเด็นการพัฒนา	๗๖
๓.๖ แนวทางการพัฒนา (กลยุทธ์) ของแต่ละประเด็นการพัฒนา	๘๑
<b>ส่วนที่ ๔ โครงการภายใต้ประเด็นการพัฒนา (ประเด็นยุทธศาสตร์)</b>	๘๖ - ๑๓๘
- แผนงาน (ชุดโครงการ)	๘๗
- โครงการ/กิจกรรมย่อย	๘๗
<b>ภาคผนวก</b>	
- คำสั่งแต่งตั้งคณะกรรมการบริหารงานอำเภอแบบบูรณาการ (ก.บ.อ.)	
- รายงานการประชุมคณะกรรมการบริหารงานอำเภอแบบบูรณาการ (ก.บ.อ.) ที่รับรองแผนพัฒนาอำเภอ ๕ ปี (พ.ศ. ๒๕๖๑-๒๕๖๕) ฉบับทบทวนในปี พ.ศ. ๒๕๖๔	
- ประกาศคณะกรรมการบริหารงานอำเภอแบบบูรณาการ อำเภอเสริมงาม เรื่อง ประกาศใช้แผนพัฒนาอำเภอ ๕ ปี (พ.ศ.๒๕๖๖ - ๒๕๗๐)	

# ส่วนที่ ๑

---

## ข้อมูลเพื่อการพัฒนาของอำเภอเสริมงาม

- ๑.๑ ความเป็นมาของอำเภอเสริมงาม
- ๑.๒ คำขวัญอำเภอเสริมงาม
- ๑.๓ ข้อมูลสภาพทั่วไปและสถานการณ์ในปัจจุบัน
- ๑.๔ เป้าหมายการพัฒนาจังหวัดและประเด็นยุทธศาสตร์ของ  
แผนพัฒนาจังหวัด
- ๑.๕ ประเด็นปัญหาและความต้องการเชิงพื้นที่
- ๑.๖ ผลการพัฒนาและแก้ไขปัญหาคำคัญของอำเภอเสริมงาม  
ในช่วงที่ผ่านมา (ในสิบปีประมาณ ๒ ปีที่ผ่านมา)
- ๑.๗ ข้อมูลความเสี่ยงการเกิดสถานการณ์โรคระบาดในพื้นที่  
ที่ดินอันเป็นสาธารณสมบัติของแผ่นดิน  
และข้อมูลความเสี่ยงด้านสาธารณสุขในพื้นที่

\*\*\*\*\*

## ส่วนที่ ๑ ข้อมูลเพื่อการพัฒนาของอำเภอ ประกอบด้วย

### ๑.๑ ความเป็นมาของอำเภอ

#### ประวัติอำเภอเสริมงาม

อำเภอเสริมงาม เป็นอำเภอซึ่งอยู่ทางทิศตะวันตกเฉียงใต้ของจังหวัดลำปาง เดิมอยู่ในเขตการปกครองของอำเภอเกาะคา จากการบอกเล่าของพ่อแก้ว สัตร์รัตนขจร ซึ่งได้รับการบอกเล่ามาอีกต่อหนึ่งจากพ่อหลวงใจ เทพก่อง และพ่อชั้น สร้อยชาย ราษฎรบ้านดอนแก้ว (ซึ่งปัจจุบันได้ถึงแก่กรรมแล้ว) เล่าให้ฟังว่า เมื่อสมัยโบราณเมืองเสริมแห่งนี้ได้มีชนชาติหนึ่งอาศัยเรียกว่า “ลื้อวะ” ได้ตั้งถิ่นฐานอยู่ในเมืองเสริมแห่งนี้มาก่อน มีจำนวนประชากรไม่มากนัก แต่บางกระแสก็กล่าวว่าความจริงในเมืองเสริมแห่งนี้ได้มีพวกชาวยองหรือชาวลื้อ ได้ตั้งถิ่นฐานในดินแดนแห่งนี้มาก่อน (จึงไม่ทราบแน่ชัดว่าคนทั้งสองกลุ่มนี้ใครอยู่ก่อนกันแน่) ต่อมาได้มี “คนไต” หรือ “คนไทย” ได้อพยพมาจากแคว้นหนองแส ได้แก่ เมืองยู่ เมืองยอง ตอนใต้ของประเทศจีน ซึ่งถูกพวกจีนรุกรานได้อพยพลอยร่นมาตั้งถิ่นฐานอยู่ในเขตเมืองเสริมแห่งนี้เพิ่มมากขึ้นตามลำดับ จนกลืนผู้อาศัยอยู่ก่อนคือพวกชนชาติลื้อวะ และชาวยองหายสาบสูญไปในที่สุด เมื่อมีพลเมืองเพิ่มมากขึ้น จึงได้เกิดมีผู้นำ เป็นเจ้าพระยาปกครองเมือง เมื่อมีเจ้าเมืองปกครองแล้วจึงได้ช่วยกันสร้างเมืองเล็ก ๆ ขึ้นเมืองหนึ่ง เรียกว่า “เมืองเสริม” ตามสภาพแวดล้อมของภูมิประเทศที่ตั้งอยู่บนแม่น้ำแม่เสริมนั่นเอง พระยาเจ้าเมืองท่านแรกชื่อเสียงอย่างไรไม่ปรากฏ

ต่อมา บ้านเมืองได้เกิดการเปลี่ยนแปลงการปกครองเกิดขึ้นส่วนกลาง กรุงเทพมหานคร ได้เปลี่ยนแปลงปรับปรุงการปกครองขึ้นใหม่ ส่วนกลางเป็นกระทรวง กรม กอง ส่วนท้องถิ่นเป็นมณฑล เป็นเมือง เป็นอำเภอ ตำบล และหมู่บ้าน ออกเป็นสัดส่วนเหมาะสม เพื่อสะดวกต่อการปกครองบ้านเมืองยิ่งขึ้น เมืองเสริมซึ่งเป็นเมืองขนาดเล็ก ทางราชการเห็นควรที่จะจัดตั้งเป็นตำบลตามพระราชบัญญัติการปกครองใหม่โดยส่งเจ้าหน้าที่ระดับเมืองนครลำปาง กับเจ้าหน้าที่อำเภอเกาะคาสมัยนั้นออกมาสำรวจแบ่งเขตพื้นที่เมืองเสริมเป็นตำบล จากการ บอกเล่าของ นายประวัติ กาญจนดิษฐ์ ปลัดอำเภอเกาะคาสมัยนั้น เล่าว่า คณะเจ้าหน้าที่ระดับจังหวัด ระดับอำเภอเกาะคา ได้ออกเดินทางมาพักค้างแรมอยู่ที่วัด หุ่งงามหลวง เพื่อสำรวจอาณาเขตเมืองเสริม และจัดแบ่งตำบล ณ วัดหุ่งงามหลวง หลังจากคณะได้ออกสำรวจพื้นที่แล้ว ได้กลับมาปรึกษากันและได้สรุปว่า ในเมืองเสริมแห่งนี้ มีแม่น้ำสายเล็ก ๆ ๔ สาย ไหลผ่านพื้นที่ ได้แก่ น้ำแม่เลียง น้ำแม่เสริม น้ำแม่ลา และน้ำแม่ดำ ไหลมาบรรจบกันที่เขตบ้านหุ่งงามติดกับหมู่บ้านใกล้เคียง เช่น น้ำแม่เสริมมาบรรจบกับน้ำแม่ดำ ตรงเขตบ้านสบเสริมกับบ้านหุ่งงามหลวง และมาบรรจบน้ำแม่เลียง ณ เขตบ้านหุ่งงามพัฒนากับบ้านนาบอน เราเรียกตรงนั้นว่าสบเลียง และได้ไหลไปผ่านบ้านแม่ดำใต้ ไหลไปบรรจบกับน้ำแม่วังที่บ้านสบดำ ตำบลนาแสง อำเภอเกาะคา ในขณะนี้เราเรียกน้ำแม่ดำตลอดสาย แม่น้ำ ๔ สาย ในเขตเมืองเสริมจะมีน้ำแม่เสริมอยู่ตรงกลาง ตามปกติในการแบ่งเขตการปกครองท้องที่จึงได้อาศัยน้ำ แม่เสริมเป็นหลักในการจัดตั้งแบ่งเขตตำบล

ต่อมาเมื่อปี พ.ศ. ๒๕๑๓ ทางกรมมีความประสงค์ให้อำเภอต่าง ๆ ที่มีท้องที่กว้างขวางและมีเขตตำบลอยู่ห่างไกลจากที่ตั้งของอำเภอ หาทางขยายตั้งเป็นกิ่งอำเภอ ประกอบกับเมืองเสริมมีอัตราการเพิ่มของประชากรมากขึ้น รายได้ของประชาชนเพิ่มมากขึ้น เพื่อความสะดวกในการปกครอง จึงเห็นสมควรให้จัดตั้งเป็นกิ่งอำเภอใหม่ได้

ดังนั้น ทางคณะข้าราชการอำเภอเกาะคาโดยมี นายพงเพชร จงกล นายอำเภอเกาะคาสมัยนั้น ได้นำคณะกรรมการอำเภอออกประชุมกันณ ผู้ใหญ่บ้าน ข้าราชการครูในพื้นที่ ณ ตำบลทุ่งงาม และได้แจ้งวัตถุประสงค์ในการจัดตั้งกิ่งอำเภอขึ้นที่เมืองเสริมแห่งนี้ สร้างความปิติยินดีเป็นอย่างมากให้กับสมาชิกที่เข้าร่วมประชุมในวันนั้น และให้มีการกำหนดชื่อกิ่งอำเภอ โดยสมาชิกในที่ประชุมได้เสนอชื่อกิ่งอำเภอเพื่อร่วมกันพิจารณาคัดเลือกหลายชื่อ ในที่ประชุมแสดงความคิดเห็นอย่างเป็นอิสระในที่สุดก็ได้ข้อสรุปว่าให้นำเอาคำว่า “เสริม” ซึ่งเป็น คำนำหน้าชื่อตำบลเสริมซ้าย และตำบลเสริมขวา มารวมกันกับคำว่า “งาม” ที่เป็นคำลงท้ายของตำบลทุ่งงาม เป็นชื่อ “กิ่งอำเภอเสริมงาม” เมื่อได้ชื่อกิ่งอำเภอแล้ว ก็ได้พิจารณาเลือกสถานที่ตั้งกิ่งอำเภอต่อเนื่องกันในเวลานั้นเลยได้มีผู้เสนอสถานที่ตั้งกิ่งหลายแห่งด้วยกัน ในที่สุดมีมติที่ประชุมออกมา ให้เลือกเอาสถานที่ที่เป็นศูนย์กลางของพื้นที่สามตำบลเป็นสถานที่ตั้งที่ว่าการอำเภอเสริมงาม ก็คือที่ตั้งที่ว่าการอำเภอเสริมงามตั้งอยู่ปัจจุบันนั่นเอง

## ๑.๒ คำขวัญอำเภอเสริมงาม

# “ศูนย์ศิลปาชีพแม่ต๋ำ เลิศล้ำอำเภอกานต์ คู่บ้านวัดนางอย งามชดช้อยผ้าทอ พอเพียงเกษตรกรรม น้ำใจงามคนเมืองเสริม”

### นิยามของคำขวัญ

#### “ศูนย์ศิลปาชีพบ้านแม่ต๋ำ”

เป็นโครงการพัฒนาตามแนวพระราชดำริ ในสมเด็จพระนางเจ้าฯ พระบรมราชินีนาถ (สมเด็จพระนางเจ้าสิริกิติ์ พระบรมราชินีนาถ พระบรมราชชนนีพันปีหลวง) ซึ่งอยู่ภายใต้การกำกับดูแลของ กองทัพอากาศที่ ๓ โดยมณฑลทหารบกที่ ๓๒ ค่ายสุรศักดิ์มนตรี จังหวัดลำปาง เป็นหน่วยงานรับผิดชอบ เป็นสถานที่ พัฒนฝีมือเกี่ยวกับเครื่องปั้นดินเผา การแกะสลักไม้ การทอผ้า การจักสาน การปลูกผักปลอดสารพิษ การปลูกหม่อน เลี้ยงไหม การอนุรักษ์ทรัพยากรธรรมชาติป่าไม้และสัตว์ป่า การพัฒนาการเกษตรแบบเบ็ดเสร็จและยั่งยืน และ ภายในอาณาเขตของหมู่บ้านมีการจัดภูมิทัศน์ที่สวยงามโดยเฉพาะบริเวณที่ตั้งของโครงการฯ จึงเป็นสถานที่ท่องเที่ยว และเป็นที่ยู้งักของคนทั่วไปเหมาะสำหรับการศึกษาดูงาน การเดินทางโดยรถยนต์

#### “เลิศล้ำอำเภอกานต์”

เป็นถิ่นที่ตั้งอยู่บนตอยสูง แนวเขตติดต่อระหว่างอำเภอเสริมงาม และอำเภอสบปราบ เหมาะสำหรับ ผู้ที่ชอบท่องเที่ยวแนวผจญภัย

#### “คู่บ้านวัดนางอย”

วัดนางอยเป็นวัดที่เก่าแก่ที่สุดในอำเภอเสริมงาม สร้างขึ้นราว พ.ศ. ๒๒๐๐ ลักษณะเด่น เป็นวัดต้นแบบของวัดไหล่หิน อำเภอเกาะคา จังหวัดลำปางอาคารเสนาสนะประกอบด้วยศิลปะลานนาไทย กุฏิและศาลาทราย ปูนียวัดอุมีพระพุทธรูปปางต่างๆ

#### “งามชดช้อยผ้าทอ”

ในพื้นที่อำเภอเสริมงาม มีกลุ่มอาชีพด้านงานหัตถกรรมหลายกลุ่ม ซึ่งจะมีงานหัตถกรรม ด้านงานผ้าอยู่หลายกลุ่ม ซึ่งมีรูปแบบและการตัดเย็บที่สวยงาม ซึ่งสร้างรายได้ให้กับกลุ่มอาชีพในแต่ละปี เป็นจำนวนมาก

#### “พอเพียงเกษตรกรรม”

แสดงให้เห็นถึงอาชีพหลักของประชาชนในพื้นที่อำเภอเสริมงาม คือ ด้านเกษตรกรรม พืชหลัก ที่ปลูกส่วนใหญ่ ได้แก่ ข้าว, ข้าวโพด, กระเทียม, หอมแดง, ถั่วลิสง, ข้าวโพด, ลำไย ฯลฯ ซึ่งถือเป็นอาชีพ ที่สร้างรายได้หลักให้แก่ประชาชนในพื้นที่อำเภอเสริมงาม

#### “น้ำใจงามคนเมืองเสริม”

แสดงให้เห็นถึงอัตลักษณ์ และความเป็นอยู่ของประชาชนชาวอำเภอเสริมงาม ที่มีความโอบอ้อมอารี มีความจริงใจ ช่วยเหลือเกื้อกูลซึ่งกันและกัน ซึ่งเป็นสัญลักษณ์ที่โดดเด่น และสำคัญของชนชาติไทยด้วย





**๑.๓.๒ ที่ตั้งและอาณาเขต**

**๑) ที่ตั้ง**

อำเภอเสริมงาม เป็นอำเภอที่ตั้งอยู่ทางทิศตะวันตกเฉียงใต้ของจังหวัดลำปาง เดิมอยู่ในเขตการปกครองของอำเภอเกาะคา ได้รับยกฐานะเป็นอำเภอเมื่อวันที่ ๒๑ สิงหาคม ๒๕๑๘

**อาณาเขตติดต่อ**

- ทิศเหนือ ติดต่อกับ อำเภอแม่ทา จังหวัดลำพูน และอำเภอห้างฉัตร จังหวัดลำปาง
- ทิศใต้ ติดต่อกับ อำเภอสบปราบ และ อำเภอเถิน จังหวัดลำปาง
- ทิศตะวันออก ติดต่อกับ อำเภอเกาะคา และ อำเภอสบปราบ จังหวัดลำปาง
- ทิศตะวันตก ติดต่อกับ อำเภอทุ่งหัวช้าง จังหวัดลำพูน

**ลักษณะภูมิประเทศ**

สภาพพื้นที่ส่วนใหญ่เป็นป่าไม้และภูเขาประมาณ ร้อยละ ๕๐ และพื้นที่อยู่อาศัยประมาณร้อยละ ๑๕ ที่ดินทำกินประมาณร้อยละ ๒๓ อยู่บริเวณทิศตะวันออกของอำเภอและกลุ่มดินนา ร้อยละ ๒๒

**ลักษณะภูมิอากาศ**

ลักษณะภูมิอากาศเป็นแบบมรสุม มี ๓ ฤดู คือ

- ฤดูร้อน เริ่มตั้งแต่เดือนกุมภาพันธ์ ถึงเดือน พฤษภาคม
- ฤดูฝน เริ่มตั้งแต่เดือนมิถุนายน ถึงเดือน กันยายน
- ฤดูหนาว เริ่มตั้งแต่เดือนตุลาคม ถึงเดือน มกราคม

**๒) การปกครอง**

- อำเภอเสริมงามแบ่งเขตการปกครองตาม พระราชบัญญัติลักษณะปกครองท้องที่ พระพุทธศักราช ๒๕๕๗ เป็น ๔ ตำบล ๔๒ หมู่บ้าน ดังนี้

**๑. ตำบลทุ่งงาม มีจำนวน ๑๑ หมู่บ้าน คือ**

- หมู่ที่ ๑ บ้านแม่กืด
- หมู่ที่ ๒ บ้านนาบอน
- หมู่ที่ ๓ บ้านทุ่งงาม
- หมู่ที่ ๔ บ้านมั่ว
- หมู่ที่ ๕ บ้านสาแล
- หมู่ที่ ๖ บ้านดอนแก้ว
- หมู่ที่ ๗ บ้านใหม่
- หมู่ที่ ๘ บ้านดอนงาม
- หมู่ที่ ๙ บ้านห้วยส้ม
- หมู่ที่ ๑๐ บ้านแม่ตำใต้
- หมู่ที่ ๑๑ บ้านทุ่งงามพัฒนา

**๒. ตำบลเสริมชัย มีจำนวน ๑๐ หมู่บ้าน คือ**

- หมู่ที่ ๑ บ้านแม่ตำ
- หมู่ที่ ๒ บ้านสบแม่ท่า
- หมู่ที่ ๓ บ้านนาจะลา
- หมู่ที่ ๔ บ้านนาไผ่

หมู่ที่ ๕	บ้านท่าโป่ง
หมู่ที่ ๖	บ้านนาเดา
หมู่ที่ ๗	บ้านน้ำหลง
หมู่ที่ ๘	บ้านนาสันติสุข
หมู่ที่ ๙	บ้านดงนอกจอก
หมู่ที่ ๑๐	บ้านนางอย

**๓. ตำบลเสริมกลาง มีจำนวน ๙ หมู่บ้าน คือ**

หมู่ที่ ๑	บ้านโป่งน้ำร้อน
หมู่ที่ ๒	บ้านกิ้วห้วยเบิก
หมู่ที่ ๓	บ้านสันโป่ง
หมู่ที่ ๔	บ้านเหล่ายาว
หมู่ที่ ๕	บ้านศรีลังกา
หมู่ที่ ๖	บ้านฮ่องฮี
หมู่ที่ ๗	บ้านนาเอี้ยง
หมู่ที่ ๘	บ้านทุ่งตำ
หมู่ที่ ๙	บ้านสบเสริม

**๔. ตำบลเสริมขวา มีจำนวน ๑๒ หมู่บ้าน คือ**

หมู่ที่ ๑	บ้านปงหลวง
หมู่ที่ ๒	บ้านปงแพ่ง
หมู่ที่ ๓	บ้านปงป่าป้อ
หมู่ที่ ๔	บ้านทุ่งไผ่
หมู่ที่ ๕	บ้านแม่ผึ้ง
หมู่ที่ ๖	บ้านแม่เลียงพัฒนา
หมู่ที่ ๗	บ้านแม่เลียง
หมู่ที่ ๘	บ้านปงหัวทุ่ง
หมู่ที่ ๙	บ้านปงแล้ง
หมู่ที่ ๑๐	บ้านแม่ห้อม
หมู่ที่ ๑๑	บ้านปงประดู่
หมู่ที่ ๑๒	บ้านห้วยหลวง

- อำเภอเสริมงาม มีองค์การปกครองส่วนท้องถิ่น จำนวน ๕ แห่ง ได้แก่

๑. เทศบาลตำบลเสริมงาม
๒. เทศบาลตำบลทุ่งงาม
๓. เทศบาลตำบลเสริมซ้าย
๔. องค์การบริหารส่วนตำบลเสริมขวา
๕. องค์การบริหารส่วนตำบลเสริมกลาง

**๑.๓.๓** หน่วยงานต่าง ๆ ในพื้นที่

**(๑) หน่วยงานราชการ/รัฐวิสาหกิจ**

- ๑.๑ ที่ทำการปกครองอำเภอเสริมงาม
- ๑.๒ สถานีตำรวจภูธรเสริมงาม
- ๑.๓ สำนักงานพัฒนาชุมชนอำเภอเสริมงาม
- ๑.๔ สำนักงานเกษตรอำเภอเสริมงาม
- ๑.๕ สำนักงานปศุสัตว์อำเภอเสริมงาม
- ๑.๖ สำนักงานสาธารณสุขอำเภอเสริมงาม
- ๑.๗ โรงพยาบาลเสริมงาม
- ๑.๘ หน่วยสัสดีอำเภอเสริมงาม
- ๑.๙ สำนักงานที่ดินจังหวัดลำปาง สาขาเสริมงาม
- ๑.๑๐ สำนักงานศูนย์การศึกษานอกระบบและการศึกษาตามอัธยาศัยอำเภอเสริมงาม
- ๑.๑๑ หน่วยป้องกันและพัฒนาป่าไม้เสริมงาม
- ๑.๑๒ หน่วยจัดการต้นน้ำแม่เสริม
- ๑.๑๓ หน่วยจัดการต้นน้ำแม่เลียง
- ๑.๑๔ การไฟฟ้าส่วนภูมิภาค สาขาอ้อยเสริมงาม
- ๑.๑๕ ที่ทำการไปรษณีย์เสริมงาม

**(๒) ธนาคารหรือสถาบันการเงิน**

- ๒.๑ ธนาคารเพื่อการเกษตรและสหกรณ์การเกษตร สาขาเสริมงาม
- ๒.๒ สหกรณ์การเกษตรสาขาเสริมงาม
- ๒.๓ ธนาคารออมสินเกะคะ (หน่วยบริการอำเภอเสริมงาม)

**(๓) หน่วยงานอื่น ๆ ในพื้นที่**

- ๓.๑ ศูนย์ศิลปาชีพบ้านแม่ต๋ำ
- ๓.๒ โครงการฟาร์มตัวอย่างตามพระราชดำริบ้านแม่ต๋ำ
- ๓.๓ โครงการพัฒนาป่าไม้ตามแนวพระราชดำริบ้านแม่ต๋ำ

**๑.๓.๔** ประชากร (ข้อมูล ณ วันที่ ๑๕ มิถุนายน ๒๕๖๕)

อำเภอเสริมงาม มีประชากร รวม จำนวน ๓๐,๒๕๘ คน แยกเป็น ชาย ๑๕,๐๙๖ คน หญิง ๑๕,๑๖๒ คน ๑๐,๗๕๐ คริวเรือน

**แยกตามตำบล**

ลำดับ	ตำบล	ชาย	หญิง	รวม	คริวเรือน
๑	ทุ่งงาม	๓,๗๐๙	๓,๘๓๑	๗,๕๔๐	๒,๙๑๕
๒	เสริมซ้าย	๓,๘๕๗	๙,๙๗๓	๗,๘๓๐	๒,๗๒๖
๓	เสริมขวา	๓,๕๐๒	๓,๓๙๐	๖,๘๙๒	๒,๕๓๓
๔	เสริมกลาง	๔,๐๒๘	๓,๙๖๘	๗,๙๙๖	๒,๕๗๖
รวม		๑๕,๐๙๖	๑๕,๑๖๒	๓๐,๒๕๘	๑๐,๗๕๐

**แยกตามองค์กรปกครองส่วนท้องถิ่น (ข้อมูล ณ วันที่ ๑๕ มิถุนายน ๒๕๖๕)**

ลำดับ	องค์กรปกครองส่วนท้องถิ่น	พื้นที่ (ตร.กม.)	ชาย	หญิง	รวม	ครัวเรือน
๑	เทศบาลตำบลเสริมงาม	๑๗.๕	๔,๐๗๑	๔,๑๔๙	๘,๒๒๐	๓,๐๓๙
๒	เทศบาลตำบลทุ่งงาม	๒๑๗.๕๘	๑,๖๒๗	๑,๖๔๘	๓,๒๗๕	๑,๒๐๔
๓	เทศบาลตำบลเสริมซ้าย	๒๐๔.๐๖	๓,๘๓๘	๓,๙๕๐	๗,๗๘๘	๒,๗๑๐
๔	องค์การบริหารส่วนตำบลเสริมขวา	๑๘๑.๘๗	๓,๕๐๒	๓,๓๙๐	๖,๘๙๒	๒,๕๓๓
๕	องค์การบริหารส่วนตำบลเสริมกลาง	๑๒๔.๗๖	๒,๐๕๙	๒,๐๒๕	๔,๐๘๔	๑,๒๖๔
รวม			๑๕,๐๙๗	๑๕,๑๖๒	๓๐,๒๕๙	๑๐,๗๕๐

**แยกตามช่วงอายุ (ข้อมูล ณ เดือน พฤษภาคม ๒๕๖๕)**

อายุ	ชาย	หญิง	รวม
แรกเกิด-๑๒ปี	๑,๔๐๑	๑,๒๗๔	๒,๖๗๕
๑๓-๒๒ปี	๑,๔๔๕	๑,๓๘๒	๒,๘๒๗
๒๓-๖๐ปี	๘,๖๘๖	๘,๗๕๕	๑๗,๔๔๑
ผู้สูงอายุ ๖๑ ปีขึ้นไป	๓,๕๒๘	๓,๖๙๘	๗,๒๒๖
รวมทั้งหมด	๑๕,๐๖๐	๑๕,๑๐๙	๓๐,๑๖๙

**๑.๓.๕ ข้อมูลด้านการศึกษา**

สถาบันการศึกษาภายใต้สังกัดสำนักงานคณะกรรมการการศึกษาขั้นพื้นฐานมีหน่วยงานรับผิดชอบ ได้แก่ สำนักงานเขตพื้นที่การศึกษาประถมศึกษา เขต ๓ สพป. ลำปาง ๓ และสำนักงานเขตพื้นที่การศึกษามัธยมศึกษา และโรงเรียนในสังกัดองค์กรปกครองส่วนท้องถิ่น โดยมีสถานศึกษาขั้นพื้นฐานที่อยู่ในอำเภอเสริมงาม ได้แก่

๑. ศูนย์พัฒนาเด็กเล็ก ในการดูแลขององค์กรปกครองส่วนท้องถิ่น จำนวน ๑๔ ศูนย์
๒. โรงเรียนประจำอำเภอ จำนวน ๑ แห่ง (โรงเรียนเสริมงามวิทยาคม)
๓. โรงเรียนขยายโอกาส จำนวน ๔ แห่ง
๔. โรงเรียนในสังกัด สพฐ. จำนวน ๑๐ แห่ง
๕. ศูนย์การศึกษานอกระบบและการศึกษาตามอัธยาศัยอำเภอเสริมงาม จำนวน ๑ แห่ง
๖. ศูนย์การศึกษานอกระบบและการศึกษาตามอัธยาศัย ประจำตำบล จำนวน ๔ แห่ง

**๑.๓.๖ ข้อมูลด้านสาธารณสุข**

- อำเภอเสริมงามมีโรงพยาบาล จำนวน ๑ แห่ง คือ โรงพยาบาลเสริมงาม
- มีโรงพยาบาลส่งเสริมสุขภาพประจำตำบล จำนวน ๖ แห่ง ได้แก่
  ๑. โรงพยาบาลส่งเสริมสุขภาพประจำตำบล (บ้านแม่ต๋ำ) หมู่ที่ ๑ ตำบลเสริมซ้าย
  ๒. โรงพยาบาลส่งเสริมสุขภาพประจำตำบล (ท่าโป่ง) หมู่ที่ ๕ ตำบลเสริมซ้าย
  ๓. โรงพยาบาลส่งเสริมสุขภาพประจำตำบล (สันโป่ง) หมู่ที่ ๓ ตำบลเสริมกลาง
  ๔. โรงพยาบาลส่งเสริมสุขภาพประจำตำบล (นาเอี้ยง) หมู่ที่ ๗ ตำบลเสริมกลาง

๕. โรงพยาบาลส่งเสริมสุขภาพประจำตำบล (แม่เลียง) หมู่ที่ ๗ ตำบลเสริมขวา
๖. โรงพยาบาลส่งเสริมสุขภาพประจำตำบล (ปงป่าป้อ) หมู่ที่ ๓ ตำบลเสริมขวา

**อัตรากำลังบุคลากรสาธารณสุขของอำเภอเสริมงาม**

**ข้อมูล ณ วันที่ ๑๖ มิถุนายน ๒๕๖๕**

ลำดับ	ตำแหน่ง	จำนวน							
		ข้าราชการ	พนง. ราชการ	พกส.	ลูกจ้าง ชั่วคราว รายเดือน	ลูกจ้าง ประจำ	จ้าง เหมา บริการ	รายวัน	รวม
๑	แพทย์	๖							๖
๒	ทันตแพทย์	๔							๔
๓	เภสัชกร	๕							๕
๔	พยาบาลวิชาชีพ	๔๔					๑	๕	๕๐
๕	พยาบาลเทคนิค	๑							๑
๖	นักเทคนิคการแพทย์	๒							๒
๗	นักรังสีการแพทย์								
๘	นักวิชาการสาธารณสุข	๑๓	๑	๒					๑๖
๙	จพ.สาธารณสุข	๖							๖
๑๐	จพ.ทันตสาธารณสุข	๓							๓
๑๑	จพ.เภสัชกรรม	๒							๒
๑๒	นักจัดการงานทั่วไป	๑							๑
๑๓	นักวิชาการเงินและบัญชี		๒						๒
๑๔	นักวิชาการพัสดุ			๑					๑
๑๕	จพ.การเงินและบัญชี	๑						๑	๒
๑๖	จพ.ธุรการ	๒		๔				๓	๙
๑๗	จพ.เวชสถิติ				๑				๑
๑๘	นักวิชาการคอมพิวเตอร์		๒						๒
๑๙	จพ.เครื่องคอมพิวเตอร์								
๒๐	จพ.วิทยาศาสตร์ การแพทย์	๒							๒
๒๑	นักกายภาพบำบัด	๒							๒
๒๒	แพทย์แผนไทย	๑			๑				๒
๒๓	จพ.พัสดุ							๑	๑
๒๔	พนักงานกู้ชีพ			๑					๑
๒๕	พนักงานขับรถยนต์					๑		๑	๒

**อัตรากำลังบุคลากรสาธารณสุขของอำเภอเสริมงาม**  
ข้อมูล ณ วันที่ ๑๖ มิถุนายน ๒๕๖๕

ลำดับ	ตำแหน่ง	จำนวน							
		ข้าราชการ	พนง. ราชการ	พกส.	ลูกจ้าง ชั่วคราว รายเดือน	ลูกจ้าง ประจำ	จ้าง เหมา บริการ	รายวัน	รวม
๒๖	พนักงานบริการ			๖			๓	๑	๑๐
๒๗	พนักงานประจำห้องยา			๑				๒	๓
๒๘	พนักงานประจำห้องทดลอง			๑					๑
๒๙	พนักงานเก็บเอกสาร			๓				๔	๗
๓๐	พนักงานซักฟอก			๑				๒	๓
๓๑	พนักงานแปล			๑				๑	๒
๓๒	พนักงานช่วยเหลือคนไข้			๑๐		๑		๔	๑๕
๓๓	พนักงานสนาม							๒	๒
๓๔	พนักงานรักษาความปลอดภัย							๒	๒
๓๕	พนักงานพิมพ์			๑					๑
๓๖	ผู้ช่วยช่างเตียงงานทันตกรรม			๑				๕	๖
๓๗	พนักงานบันทึกข้อมูล						๔		๔
๓๘	พนักงานช่วยเหลือแพทย์แผนไทย						๑	๑	๒
๓๙	นักโภชนาการ						๑		๑
๔๐	นักจิตวิทยา			๑					๑
<b>รวม</b>		<b>๙๕</b>	<b>๕</b>	<b>๓๓</b>	<b>๒</b>	<b>๒</b>	<b>๑๙</b>	<b>๓๕</b>	<b>๑๘๓</b>

**แสดงอัตราเกิด อัตราตาย อัตราเพิ่ม**  
**อำเภอเสริมงาม จังหวัดลำปาง ปีงบประมาณ ๒๕๕๕ -๒๕๖๔**

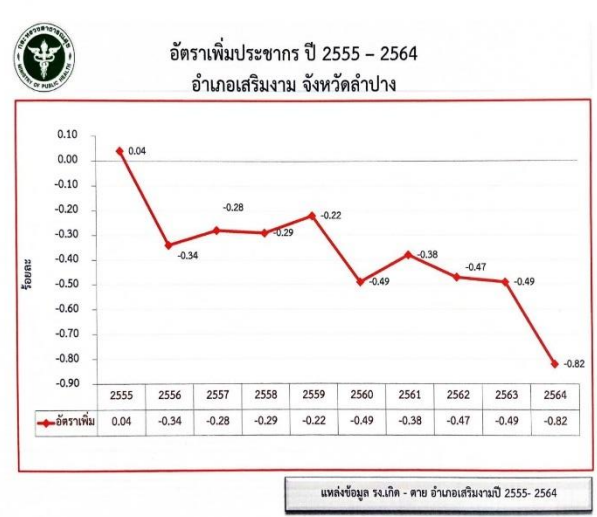

\*จากตารางแผนภูมิ จะเห็นว่าอัตราการเกิดลดลง แต่มีอัตราการตายเพิ่มมากขึ้น

แสดงอัตราแยกสาเหตุ ของประชากรในเขตรับผิดชอบ  
อำเภอเสริมงาม จังหวัดลำปาง ปีงบประมาณ ๒๕๖๒ -๒๕๖๔



แผนภูมิแสดงสาเหตุการตาย อำเภอเสริมงาม 5 อันดับแรก  
เปรียบเทียบ ปี 2562- 2564

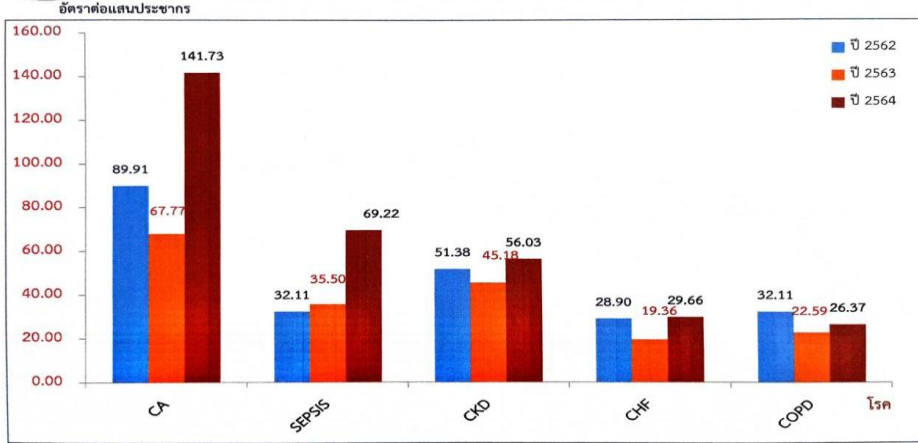

แหล่งข้อมูล : รายงาน การตาย รพ.เสริมงาม และ รพ.สต.

\* อัตราการตายของคนในพื้นที่อำเภอเสริมงามส่วนใหญ่ มีสาเหตุมาจากโรคมะเร็ง ได้แก่ มะเร็งปอด, มะเร็งตับ และมะเร็งในลำไส้

**การจัดลำดับปัญหาสุขภาพ อำเภอเสริมงาม**

๑. อัตราป่วยด้วยโรคไม่ติดต่อเรื้อรัง  
มีแนวโน้มเพิ่มสูงขึ้น เช่น เบาหวาน

๒. อัตราการตายด้วยโรคมะเร็งสูง

๓. อัตราป่วยด้วยโรคอุจจาระร่วงสูง

\*อัตราการป่วยส่วนใหญ่ เกิดจากโรคไม่ติดต่อ เช่น เบาหวาน, ความดันโลหิตสูง

**๑.๓.๗ ศาสนาและวัฒนธรรม**

**ข้อมูลวัดและสำนักสงฆ์ในพื้นที่อำเภอเสริมงาม**

อำเภอเสริมงาม มีวัด จำนวน ๒๘ แห่ง และสำนักสงฆ์ จำนวน ๑๑ แห่ง ดังนี้

ข้อมูลวัดในพื้นที่อำเภอเสริมงาม						
ลำดับ	ชื่อวัด	ที่อยู่		จำนวน (รูป)		หมายเหตุ
		หมู่ที่	ตำบล	พระ	เณร	
๑	วัดสันดอนแม่กีด	๑	ทุ่งงาม	๑	๐	
๒	วันนาบอน	๒	ทุ่งงาม	๒	๐	
๓	วัดทุ่งงามหลวง	๓	ทุ่งงาม	๓	๓	
๔	วัดบ้านมั่ว	๔	ทุ่งงาม	๒	๐	
๕	วัดครกขวาง	๔	ทุ่งงาม	๑	๐	
๖	วัดสาแลไชย	๕	ทุ่งงาม	๒	๐	
๗	วัดศรีดอนแก้ว	๖	ทุ่งงาม	๑	๓	
๘	วัดพระธาตุดอยกู่	๑๐	ทุ่งงาม	๑	๐	
๙	วัดสันโป่ง	๓	เสริมกลาง	๑	๒	
๑๐	วัดเหล่ายาว	๔	เสริมกลาง	๒	๐	
๑๑	วัดศรีลังกา	๕	เสริมกลาง	๔	๓	
๑๒	วัดผาลาด	๖	เสริมกลาง	๒	๑	
๑๓	วัดนาเอี้ยง	๗	เสริมกลาง	๓	๑	
๑๔	วัดศรีดอนชัย	๗	เสริมกลาง	๓	๓	
๑๕	วัดทุ่งต่ำ	๘	เสริมกลาง	๓	๐	
๑๖	วัดปงหลวง	๑	เสริมขวา	๒	๐	
๑๗	วัดทุ่งไผ่	๔	เสริมขวา	๓	๐	
๑๘	วัดแม่ฝั่ง	๕	เสริมขวา	๒	๐	
๑๙	วัดแม่เลี้ยง (ศรีมูลทราย)	๗	เสริมขวา	๑	๐	
๒๐	วัดปงทุ่งล้าม	๘	เสริมขวา	๑	๐	
๒๑	วัดปงแพ่ง	๑๑	เสริมขวา	๒	๐	
๒๒	วัดแม่ต่ำ	๑	เสริมซ้าย	๑	๐	
๒๓	วัดม่วงชุม	๒	เสริมซ้าย	๒	๑	
๒๔	วัดนาศาลา	๓	เสริมซ้าย	๕	๑	
๒๕	วัดดอยเงิน	๕	เสริมซ้าย	๐	๐	
๒๖	วัดนาเคา	๖	เสริมซ้าย	๒	๐	เจ้าคณะอำเภอฯ
๒๗	วัดนทีวังการาม	๗	เสริมซ้าย	๑	๐	
๒๘	วัดนางอย	๑๐	เสริมซ้าย	๓	๑	
รวมทั้งสิ้น				๕๖	๑๘	



ข้อมูลสำนักสงฆ์ในพื้นที่อำเภอเสริมงาม						
ลำดับ	ชื่อวัด	ที่อยู่		จำนวน (รูป)		หมายเหตุ
		หมู่ที่	ตำบล	พระ	เณร	
๑	สำนักสงฆ์ดอยน้อยศรีบุญเรือง	๔	ทุ่งงาม	๑	๐	
๒	สำนักสงฆ์ห้วยส้ม	๙	ทุ่งงาม	๑	๐	
๓	สำนักสงฆ์โป่งน้ำร้อน	๑	เสริมกลาง	๑	๐	
๔	สำนักสงฆ์ม่อนขามอ่อน	๒	เสริมกลาง	๒	๐	
๕	สำนักสงฆ์ชัยยะมังคลาราม	๓	เสริมกลาง	๔	๔	
๖	สำนักสงฆ์ดงสักงาม	๕	เสริมกลาง	๑	๐	
๗	สำนักสงฆ์ดอยเสริมชัยมงคล	๙	เสริมกลาง	๑	๓	
๘	สำนักสงฆ์วัดป่าป้อ	๓	เสริมขวา	๑	๐	
๙	สำนักสงฆ์แม่เลี้ยงพัฒนา	๖	เสริมขวา	๑	๐	
๑๐	สำนักสงฆ์พระธาตุดอยเงิน	๕	เสริมซ้าย	๑	๐	
๑๑	สำนักสงฆ์ฟ้าจำเมือง	๗	เสริมซ้าย	๑	๐	
รวมทั้งสิ้น				๑๕	๗	

#### ๑.๓.๘ การคมนาคม

อำเภอเสริมงามสามารถติดต่อระหว่างจังหวัด - อำเภอ โดยอาศัย

๑. ทางหลวง หมายเลข ๑๒๗๔ สายเกาะคา - ถั่ว
๒. สาย ลป ๒๐๑๖ ทุ่งงาม - ห้างฉัตร (ผ่านไปทางตำบลเสริมขวา)

#### ระบบขนส่งมวลชน

อำเภอเสริมงาม มีรถโดยสารประจำทาง ให้บริการในการเดินทางทั้งหมด ๕ สาย ได้แก่

- ๑) รถโดยสารสายสีลือ สายเสริมซ้าย (บ้านนาไผ่ - ลำปาง) เที่ยวละ ๕๐ บาท
- ๒) รถโดยสารสายสีลือ สายเสริมซ้าย (บ้านสบแม่ท่า - ลำปาง) เที่ยวละ ๕๐ บาท
- ๓) รถโดยสารสายสีลือ สายเสริมกลาง (บ้านศรีลังกา - ลำปาง) เที่ยวละ ๕๐ บาท
- ๔) รถโดยสารสายสีลือ สายเสริมขวา (บ้านแม่ผึ้ง - ลำปาง) เที่ยวละ ๕๐ บาท
- ๕) รถโดยสารสายสีลือ สายลำปาง - ถั่ว เที่ยวละ ๕๐ บาท

#### ๑.๓.๙ ด้านเศรษฐกิจ

ประชากรของอำเภอเสริมงาม ส่วนใหญ่ประกอบอาชีพทางการเกษตร ด้วยการเพาะปลูกพืชตามฤดูกาล เช่น ข้าว ข้าวโพดเลี้ยงสัตว์ ถั่วลิสง มันสำปะหลัง ลำไย ฯลฯ ประชากรวัยแรงงานไปใช้แรงงานในต่างประเทศ เช่น เกาหลีใต้ ออสเตรเลีย ไต้หวัน สิงคโปร์ รายได้เฉลี่ยต่อคนต่อปีจากข้อมูล จปฐ. มีจำนวน ๕๘,๔๗๕.๐๖ บาท แยกเป็น (ข้อมูล จปฐ. ปี ๒๕๖๔)

- ตำบลทุ่งงาม มีรายได้เฉลี่ย ๖๘,๖๕๖.๖๘ บาท/คน/ปี
- ตำบลเสริมขวา มีรายได้เฉลี่ย ๕๐,๓๐๘.๘๘ บาท/คน/ปี
- ตำบลเสริมซ้าย มีรายได้เฉลี่ย ๖๐,๐๖๘.๐๗ บาท/คน/ปี
- ตำบลเสริมกลาง มีรายได้เฉลี่ย ๕๔,๘๖๖.๖๐ บาท/คน/ปี

**ข้อมูลพื้นที่การเกษตรอำเภอเสริมงาม**

ที่	ตำบล	เกษตรกรครัวเรือน	พื้นที่การเกษตร (ไร่)									
			ข้าว	ข้าวโพดเลี้ยงสัตว์	มันสำปะหลัง	ไม้ผล (ลำไย)	ถั่วลิสง	ยางพารา	ปาล์มน้ำมัน	พืชผัก	อื่นๆ	รวม
๑	ทุ่งงาม	๑,๖๗๕	๘,๕๖๕	๗๙	๑,๕๒๗	๑๘๖	๓๒๐	๗๙	๙๙	๑๕๖	๒,๓๑๓	๑๓,๓๒๖
๒	เสริมขวา	๑,๖๕๙	๕,๗๔๗	๖๘๑	๒๐๗	๓๕๓	๘๔๕	๑๔๔	๑๓๒	๑๑๙	๓,๙๑๗	๑๒,๑๔๗
๓	เสริมซ้าย	๑,๘๒๒	๙,๖๙๒	๔๗๒๘	๘๔๐	๘๖๖	๕๕๖	๓๔	๑๒	๑๓๘	๔,๔๙๕	๒๒,๓๖๓
๔	เสริมกลาง	๑,๘๑๔	๘,๐๘๓	๖๓๔	๒๑๙	๑๙๐	๒๙๒	๑๒๖	๓๑	๓๓๓	๒,๔๗๐	๑๒,๓๘๐
รวม		๖,๙๗๐	๓๒,๐๘๘	๖,๑๒๔	๒,๗๙๔	๑,๕๙๖	๒,๐๑๓	๓๘๔	๒๗๕	๗๔๖	๑๓,๑๙๕	๕๙,๒๑๘

อ้างอิงข้อมูลจาก: ระบบทะเบียนเกษตรกร และ ระบบสารสนเทศการผลิตทางด้านการเกษตร ปี ๖๓/๖๔

**ผลิตภัณฑ์ชุมชนและท้องถิ่น OTOP**

ลำดับ	ประเภท	จำนวน (กลุ่ม/ราย)
๑	ของใช้	๑๕
๒	เครื่องดื่ม	๑
๓	ผ้าและเครื่องแต่งกาย	๔๐
๔	สมุนไพรที่ไม่ใช่อาหาร	๒๑
๕	อาหาร	๒๔
รวม		๑๐๑

**ข้อมูลสินค้าหนึ่งตำบล หนึ่งผลิตภัณฑ์ (OTOP) ของอำเภอเสริมงาม**

**ประเภทของใช้**

ที่	ชื่อกลุ่ม	ผู้ประกอบการ	ตำบล	สินค้า
๑	กลุ่มเย็บผ้าบ้านเหล่ายาว	นาง พิมพ์นภา ดวงตะกั่ว	เสริมกลาง	ผ้าห่มนวม
๒	กลุ่มเย็บผ้าบ้านนาบอน	นาง สุธิชา สุรินทร์	ทุ่งงาม	ผ้าห่มนวม
๓	วิสาหกิจชุมชนกลุ่มเย็บผ้าจักรอุตสาหกรรมบ้านปงป่าปอ	นาง ละเอียด จันทร์ดา	เสริมขวา	กระเป๋าสีเสียด
๔	กลุ่มจักสาน บ้านโป่งน้ำร้อน	นาย ศรี สุภากันทา	เสริมกลาง	ตะกร้าสำหรับใส่ไข่
๕	กลุ่มจักสานบ้านแม่เต่า	นาย พงษ์สรรค์ เรือนแก้ว	เสริมซ้าย	ตะกร้าเอนกประสงค์
๖	กลุ่มสตรีตัดเย็บเสื้อผ้าบ้านมั่ว	นาง สุภา ศรีคำลือ	ทุ่งงาม	กระเป๋าสตางค์
๗	กลุ่มดินผสมพร้อมปลูก บ้านศรีลังกา	นาง กานดา สอนพรม	เสริมกลาง	ดินผสมพร้อมปลูก
๘	กลุ่มดินผสมพร้อมปลูก	นาย โชคชัย ไชยเมืองชื่น	เสริมซ้าย	ดินผสมพร้อมปลูก
๙	กลุ่มผลิตปุ๋ยอินทรีย์บ้านแม่ผึ้ง	นาย สุเทพ สีแจ่ม	เสริมขวา	ปุ๋ยอินทรีย์
๑๐	กลุ่มสตรีหมอนผา	นาง เกรียง ไร่แก้ว	เสริมกลาง	หมอนผา
๑๑	กลุ่มสตรีหมอนผา	นาง เกรียง ไร่แก้ว	เสริมกลาง	หมอนหนุนศีรษะ
๑๒	กลุ่มเย็บผ้าบ้านฮ่องฮี	นาง แก้วรุณ แก้วลังกา	เสริมกลาง	ผ้าห่มนวม
๑๓	กลุ่มเย็บเสื้อผ้าบ้านสันโป่ง	นาง จันทร์เพ็ญ ภู่กัน	เสริมกลาง	ผ้าห่มนวม
๑๔	กลุ่มประดิษฐ์ผลิตภัณฑ์จากผ้า	นาง อ่อน ชุ่มธิ	เสริมซ้าย	ผ้าห่มนวม
๑๕	กลุ่มพัฒนาอาชีพบ้านศรีลังกา	นางสาว น้อย เทพเสาร์	เสริมกลาง	ผ้าห่มนวม

**ข้อมูลสินค้าหนึ่งตำบล หนึ่งผลิตภัณฑ์ (OTOP) ของอำเภอเสริมงาม**

**ประเภทเครื่องดื่ม**

ที่	ชื่อกลุ่ม	ผู้ประกอบการ	ตำบล	สินค้า
๑	น.ส.ชัญญาพัชร วันใจ	นางสาว ชัญญาพัชร วันใจ	เสริมกลาง	บุญรักษาสมุนไพร (เครื่องดื่ม)

ข้อมูลสินค้าหนึ่งตำบล หนึ่งผลิตภัณฑ์ (OTOP) ของอำเภอเสริมงาม				
ประเภทผ้าและเครื่องแต่งกาย				
ที่	ชื่อกลุ่ม	ผู้ประกอบการ	ตำบล	สินค้า
๑	กลุ่มทอผ้าบ้านนาบอน	นาง จันทรีศรีม พงษ์ประเสริฐ	ทุ่งงาม	ผ้าทอมือลายขัด
๒	กลุ่มตัดเย็บเสื้อผ้าบ้านสาแล	นาง บุญพริดา ชัดเชียงแสน	ทุ่งงาม	กระเป๋าสะพาย
๓	กลุ่มเย็บผ้าประดับลายบ้านศรีลังกา	นาง มาลัย สารอินทร์	เสริมกลาง	เสื้อพื้นเมืองประดับลาย
๔	กลุ่มตัดเย็บเสื้อผ้าบ้านศรีลังกา	นางสาว บุญเทียม มีบุรุษ	เสริมกลาง	เสื้อพื้นเมืองหญิงคอป้าย
๕	กลุ่มตัดเย็บเสื้อผ้าบ้านศรีลังกา	นางสาว บุญเทียม มีบุรุษ	เสริมกลาง	เสื้อพื้นเมืองหญิงกระดุมเฉียง
๖	กลุ่มตัดเย็บเสื้อผ้าบ้านศรีลังกา	นางสาว บุญเทียม มีบุรุษ	เสริมกลาง	เสื้อพื้นเมืองชายปักลูกเต๋อย
๗	กลุ่มตัดเย็บเสื้อผ้าบ้านศรีลังกา	นางสาว บุญเทียม มีบุรุษ	เสริมกลาง	เสื้อพื้นเมืองปักลูกเต๋อย
๘	กลุ่มเครื่องเงินบ้านศรีลังกา	นางสาว เกศรินทร์ สอนพรม	เสริมกลาง	กำไลเงินนพเก้า
๙	กลุ่มเครื่องเงินบ้านศรีลังกา	นางสาว เกศรินทร์ สอนพรม	เสริมกลาง	แหวนเงินนพเก้า
๑๐	กลุ่มทอผ้าบ้านโป่งน้ำร้อน	นาง พลอย กาวิโล	เสริมกลาง	เสื้อผ้าทอประยุกต์
๑๑	กลุ่มวิสาหกิจชุมชนประดิษฐ์เครื่องหนัง บ้านศรีลังกา	นาย ฉลอง ทองโคตร	เสริมกลาง	กระเป๋าสตางค์หนังวัวแท้
๑๒	กลุ่มวิสาหกิจชุมชนประดิษฐ์เครื่องหนัง บ้านศรีลังกา	นาย ฉลอง ทองโคตร	เสริมกลาง	กระเป๋าสตรีแบบสะพาย
๑๓	กลุ่มวิสาหกิจชุมชนประดิษฐ์เครื่องหนัง บ้านศรีลังกา	นาย ฉลอง ทองโคตร	เสริมกลาง	เข็มขัดหนัง
๑๔	วิสาหกิจชุมชนกลุ่มเย็บผ้าจักรอุตสาหกรรมบ้านปงป่าปอ	นาง ละเอียด จันท์ธา	เสริมขวา	กระเป๋าคู่
๑๕	วิสาหกิจชุมชนกลุ่มเย็บผ้าจักรอุตสาหกรรมบ้านปงป่าปอ	นาง ละเอียด จันท์ธา	เสริมขวา	กระเป๋าสีไหมหรือผ้าฝ้าย
๑๖	กลุ่มทอผ้าปากกาะเกออบ้านแม่เลี้ยงพัฒนา	นาย เสาร์คำ กาวิโล	เสริมขวา	เสื้อปากกาะเกออบ
๑๗	กลุ่มทอผ้าปากกาะเกออบ้านแม่เลี้ยงพัฒนา	นาย เสาร์คำ กาวิโล	เสริมขวา	ย่าม
๑๘	กลุ่มทอผ้าปากกาะเกออบ้านแม่เลี้ยงพัฒนา	นาย เสาร์คำ กาวิโล	เสริมขวา	ผ้าถุง
๑๙	กลุ่มสตรีเย็บจักรอุตสาหกรรมบ้านทุ่งไผ่	นาง สิริภา พุตุย	เสริมขวา	กระเป๋าคู่
๒๐	วิสาหกิจชุมชนกลุ่มสตรีเย็บผ้าอุตสาหกรรมปงป่าปอ	นาง รุ่งนภา แสนคำงาม	เสริมขวา	กระเป๋าคู่
๒๑	วิสาหกิจชุมชนกลุ่มสตรีเย็บผ้าอุตสาหกรรมปงป่าปอ	นาง รุ่งนภา แสนคำงาม	เสริมขวา	กระเป๋าสะพายสไตล์ดอกไม้
๒๒	วิสาหกิจชุมชนกลุ่มสตรีเย็บผ้าอุตสาหกรรมปงป่าปอ	นาง รุ่งนภา แสนคำงาม	เสริมขวา	กระเป๋าสะพายสายยาวทรงเก้
๒๓	กลุ่มทอผ้าบ้านท่าโป่ง	นาง ศรีทอง แก้วคำน้อย	เสริมซ้าย	ผ้าทอย้อมสีธรรมชาติ
๒๔	กลุ่มถักโครเชต์บ้านนาจะลา	นาง พิภุส เทพทอง	เสริมซ้าย	กระเป๋าคู่
๒๕	กลุ่มฝ้ายพันดาวบ้านนาเดา	นาง คำมา เชื้อนสอน	เสริมซ้าย	ผ้าฝ้ายปั่นมือย้อมสีธรรมชาติ
๒๖	วิสาหกิจชุมชนกลุ่มทอผ้าฝ้ายปั่นมือย้อมสีธรรมชาติ	นาง จันทรีคำ แก้วมา	เสริมซ้าย	ผ้าเมตรสีธรรมชาติ
๒๗	กลุ่มถักโครเชต์บ้านน้ำหลง	นาง ยุพิน ทาอาสา	เสริมซ้าย	กระเป๋าคู่
๒๘	วิสาหกิจชุมชนกลุ่มทอผ้าฝ้ายปั่นมือย้อมสีธรรมชาติ	นาง จันทรีคำ แก้วมา	เสริมซ้าย	ผ้าคลุมไหล่
๒๙	กลุ่มทอผ้าบ้านนาเดา	นาง ปรียาภรณ์ ยะหัวฝ้าย	เสริมซ้าย	ผ้าทอลายดอกพิกุล
๓๐	กลุ่มทอผ้าบ้านนาเดา	นาง ปรียาภรณ์ ยะหัวฝ้าย	เสริมซ้าย	ผ้าทอลายดอกมะลิ
๓๑	กลุ่มเย็บผ้าบ้านท่าโป่ง	นาง สุมาลี เมทา	เสริมซ้าย	เสื้อผ้าฝ้าย
๓๒	กลุ่มถักโครเชต์บ้านนาเดา	นาง จีราภรณ์ กำแก่น	เสริมซ้าย	กระเป๋าคู่
๓๓	วิสาหกิจชุมชนกลุ่มทอผ้าฝ้ายปั่นมือย้อมสีธรรมชาติ	นาง จันทรีคำ แก้วมา	เสริมซ้าย	ผ้าทอลายขัด
๓๔	วิสาหกิจชุมชนกลุ่มทอผ้าฝ้ายปั่นมือย้อมสีธรรมชาติ	นาง จันทรีคำ แก้วมา	เสริมซ้าย	ชุดเสื้อกางเกงผ้าฝ้ายสีธรรมชาติ
๓๕	วิสาหกิจชุมชนกลุ่มทอผ้าฝ้ายปั่นมือย้อมสีธรรมชาติ	นาง จันทรีคำ แก้วมา	เสริมซ้าย	เสื้อแขนยาวคราม
๓๖	วิสาหกิจชุมชนกลุ่มทอผ้าฝ้ายปั่นมือย้อมสีธรรมชาติ	นาง จันทรีคำ แก้วมา	เสริมซ้าย	กางเกงสตรอ
๓๗	วิสาหกิจชุมชนกลุ่มทอผ้าฝ้ายปั่นมือย้อมสีธรรมชาติ	นาง จันทรีคำ แก้วมา	เสริมซ้าย	เสื้อผ้าฝ้ายสีธรรมชาติผู้หญิง
๓๘	วิสาหกิจชุมชนกลุ่มทอผ้าฝ้ายปั่นมือย้อมสีธรรมชาติ	นาง จันทรีคำ แก้วมา	เสริมซ้าย	ผ้าอเนกประสงค์
๓๙	วิสาหกิจชุมชนกลุ่มทอผ้าฝ้ายปั่นมือย้อมสีธรรมชาติ	นาง จันทรีคำ แก้วมา	เสริมซ้าย	ผ้าเช็ดตัวผ้าฝ้ายสีธรรมชาติ
๔๐	วิสาหกิจชุมชนกลุ่มทอผ้าฝ้ายปั่นมือย้อมสีธรรมชาติ	นาง จันทรีคำ แก้วมา	เสริมซ้าย	ผ้าทอลายสร้อยดอกหมาก

ข้อมูลสินค้าหนึ่งตำบล หนึ่งผลิตภัณฑ์ (OTOP) ของอำเภอเสริมงาม				
ประเภทสมุนไพรที่ไม่ใช่อาหาร				
ที่	ชื่อกลุ่ม	ผู้ประกอบการ	ตำบล	สินค้า
๑	ครีมมะขามสุตรสมุนไพร	นาง บัวเรว ชัดผาบ	เสริมกลาง	ครีมมะขามสุตรสมุนไพร
๒	วิสาหกิจชุมชนกลุ่มเกษตรอินทรีย์แปรรูปบ้านนาจะลา	นางสาว นุชจรินทร์ จิตใจ	เสริมชัย	ชาผักเชียงดา
๓	กลุ่มแชมพูผสมสมุนไพรบ้านนาไผ่	นาง บุชบา การิยา	เสริมชัย	แชมพูสมุนไพรอัญชัน
๔	กลุ่มแชมพูผสมสมุนไพรบ้านนาไผ่	นาง บุชบา การิยา	เสริมชัย	แชมพูสมุนไพรมะกรูด
๕	กลุ่มนวดสมุนไพรบ้านนาบอน	นาง คำพลอย ไชยสาร	ทุ่งงาม	ลูกประคบสมุนไพร
๖	กลุ่มผลิตภัณฑ์สมุนไพรเวียงรัง	นาง ทศน์ ปุกคำ	เสริมกลาง	สบู่สมุนไพร
๗	กลุ่มผลิตภัณฑ์สมุนไพรเวียงรัง	นาง ทศน์ ปุกคำ	เสริมกลาง	สบู่สมุนไพรว่านหางจระเข้ (สบู่มรกต)
๘	วิสาหกิจชุมชนกลุ่มปลูกและแปรรูปสมุนไพร	นาง ศรี สีขาว	ทุ่งงาม	ยาหม่องสมุนไพร
๙	ฟางนวดสมุนไพร	นาง พวง อุดสร้อย	เสริมขวา	ลูกประคบสมุนไพร
๑๐	ธิดยาพีซีไร	นาง ธิดยาพี แก้วปัญญา	เสริมชัย	ธิดยาพีซีไรสมุนไพรมะขามสด
๑๑	สบู่สมุนไพรปัสสร์	นาง ฉันทนา ตาละกา	เสริมชัย	สบู่สมุนไพรปัสสร์กลิ่นกล้วยหอม
๑๒	สมุนไพรพฤษา	นาง นิราพัชร วรกุลธนวรรณ	ทุ่งงาม	ครีมนวดผสมสุตรมะคืดควาย มะกรูด อัญชัน ชิง
๑๓	สมุนไพรพฤษา	นาง นิราพัชร วรกุลธนวรรณ	ทุ่งงาม	แชมพูสมุนไพรสุตรว่านหางจระเข้
๑๔	สมุนไพรพฤษา	นาง นิราพัชร วรกุลธนวรรณ	ทุ่งงาม	ครีมนวดผสมสุตรว่านหางจระเข้
๑๕	สมุนไพรพฤษา	นาง นิราพัชร วรกุลธนวรรณ	ทุ่งงาม	สบู่สมุนไพรพฤษาสูตรขมิ้น มะขาม ทองคำ
๑๖	สมุนไพรพฤษา	นาง นิราพัชร วรกุลธนวรรณ	ทุ่งงาม	สบู่สมุนไพรสุตรน้ำมันข้าว
๑๗	สมุนไพรพฤษา	นาง นิราพัชร วรกุลธนวรรณ	ทุ่งงาม	สมุนไพรหอมพฤษา
๑๘	สมุนไพรพฤษา	นาง นิราพัชร วรกุลธนวรรณ	ทุ่งงาม	ขี้ผึ้งสมุนไพรพฤษาสูตรไพลสด
๑๙	สมุนไพรพฤษา	นาง นิราพัชร วรกุลธนวรรณ	ทุ่งงาม	ขี้ผึ้งสมุนไพรสุตรตะไคร้หอม
๒๐	สมุนไพรพฤษา	นาง นิราพัชร วรกุลธนวรรณ	ทุ่งงาม	แชมพูสมุนไพรสุตรมะคืดควาย มะกรูด อัญชัน ชิง
๒๑	สมุนไพรพฤษา	นาง นิราพัชร วรกุลธนวรรณ	ทุ่งงาม	ขี้ผึ้งสมุนไพรพฤษาสูตรเสลดพังพอน

ข้อมูลสินค้าหนึ่งตำบล หนึ่งผลิตภัณฑ์ (OTOP) ของอำเภอเสริมงาม				
ประเภทอาหาร				
ที่	ชื่อกลุ่ม	ผู้ประกอบการ	ตำบล	สินค้า
๑	กลุ่มแม่บ้านเกษตรกรบ้านนาจะลา	นาง จอมจิรา สมศักดิ์	เสริมซ้าย	ข้าวสมุนไพรโอ๊ซัว
๒	กลุ่มแม่บ้านเกษตรกรบ้านนาจะลา	นาง จอมจิรา สมศักดิ์	เสริมซ้าย	ข้าวเคลื่อนสมุนไพรโอ๊ซัว
๓	วิสาหกิจชุมชน กลุ่มแปรรูป กล้วยม้วนอบเนย บ้านนาเดา	นาง อำพร หน่อใหม่	เสริมซ้าย	กล้วยทอดกรอบรสบาร์บีคิว
๔	วิสาหกิจชุมชน กลุ่มแปรรูป กล้วยม้วนอบเนย บ้านนาเดา	นาง อำพร หน่อใหม่	เสริมซ้าย	กล้วยทอดกรอบสมุนไพร
๕	นางศยามล ถาน้อย	นาง ศยามล ถาน้อย	เสริมกลาง	แม่ตลกกล้วยกรอบ
๖	กลุ่มครัวเรือนอาสาบ้านปงหลวง	นาง จันทร์พอง ถาน้อย	เสริมขวา	น้ำพริกลาบ
๗	วิสาหกิจชุมชนกลุ่มศูนย์ผลิตเมล็ดพันธุ์กล้วยสังข์ชุมชน	นาย เอกคณัย ใจกันทา	เสริมซ้าย	กล้วยสังข์หวานลูกจิบ
๘	วิสาหกิจชุมชนกลุ่มศูนย์ผลิตเมล็ดพันธุ์กล้วยสังข์ชุมชน	นาย เอกคณัย ใจกันทา	เสริมซ้าย	กล้วยสังข์หวาน
๙	วิสาหกิจชุมชนกลุ่มศูนย์ผลิตเมล็ดพันธุ์กล้วยสังข์ชุมชน	นาย เอกคณัย ใจกันทา	เสริมซ้าย	กล้วยสังข์หวานลูกเล็ก
๑๐	วิสาหกิจชุมชนกลุ่มศูนย์ผลิตเมล็ดพันธุ์กล้วยสังข์ชุมชน	นาย เอกคณัย ใจกันทา	เสริมซ้าย	กล้วยสังข์หวานกระเพาะเปลือก
๑๑	วิสาหกิจชุมชนกลุ่มศูนย์ผลิตเมล็ดพันธุ์กล้วยสังข์ชุมชน	นาย เอกคณัย ใจกันทา	เสริมซ้าย	กล้วยสังข์
๑๒	กลุ่มปลูกผักปลอดสารพิษบ้านาเอี้ยง	นางสาว สนธยา หน่อใหม่	เสริมกลาง	ผักกวางตุ้ง
๑๓	กลุ่มแม่บ้านบ้านมั่ว	นาง ศรีบาน ต้นปอก	ทุ่งงาม	ไข่เค็มเสริมไอโอดีน
๑๔	กลุ่มทำน้ำพริก บ้านสบแม่ท่า	นาง วิไล อุเทียนทอง	เสริมซ้าย	น้ำพริกลาบ
๑๕	แปรรูปอาหาร	นาง พวง อุดสร้อย	เสริมขวา	ข้าวเคลือบ
๑๖	กลุ่มถนอมอาหารและขนม	นาง บัวผัด เชื้อนแก้ว	ทุ่งงาม	ขนมทองม้วนกะทิสด
๑๗	วิสาหกิจชุมชนกลุ่มแปรรูปผลิตภัณฑ์ทางการเกษตรและหัตถกรรม	นาง นิสาล ศิริกมลานนท์	เสริมซ้าย	น้ำพริกลาบ
๑๘	วิสาหกิจชุมชนกลุ่มแปรรูปผลิตภัณฑ์ทางการเกษตรและหัตถกรรม	นาง นิสาล ศิริกมลานนท์	เสริมซ้าย	น้ำพริกสมุนไพร
๑๙	วิสาหกิจชุมชนกลุ่มแปรรูปผลิตภัณฑ์ทางการเกษตรและหัตถกรรม	นาง นิสาล ศิริกมลานนท์	เสริมซ้าย	น้ำพริกน้ำย่อย
๒๐	กลุ่มข้าวซ้อมมือ	นาง บัวผัด ใจคำวัง	เสริมขวา	ข้าวซ้อมมือ
๒๑	กลุ่มทำขนมเงินบ้านปงแล้ง	นาง จันทน์ มลอา	เสริมขวา	ขนมเงิน
๒๒	นายพงษ์ประพันธ์ วันดี	นาย พงษ์ประพันธ์ วันดี	เสริมกลาง	พริกป่น
๒๓	นายพงษ์ประพันธ์ วันดี	นาย พงษ์ประพันธ์ วันดี	เสริมกลาง	น้ำพริกลาบ
๒๔	กลุ่มแปรรูปผลิตภัณฑ์จากกล้วยบ้านโป่งน้ำร้อน	นางสาว นงคราญ สิทธิณิล	เสริมกลาง	กล้วยกรอบน้ำแร่

ข้อมูลรายได้ผลการจำหน่ายสินค้าหนึ่งตำบล หนึ่งผลิตภัณฑ์ OTOP  
อำเภอเสริมงาม จังหวัดลำปาง  
ประจำปีงบประมาณ พ.ศ. ๒๕๖๕

\*\*\*\*\*

ลำดับ	เดือน/ปี	จำนวน (บาท)	หมายเหตุ
๑	ตุลาคม พ.ศ. ๒๕๖๔	๕,๖๐๐,๐๐๐	
๒	พฤศจิกายน พ.ศ. ๒๕๖๔	๕,๖๔๒,๔๘๐	
๓	ธันวาคม พ.ศ. ๒๕๖๔	๕,๖๒๕,๔๐๐	
๔	มกราคม พ.ศ. ๒๕๖๕	๖,๕๒๒,๒๒๐	
๕	กุมภาพันธ์ พ.ศ. ๒๕๖๕	๕,๖๒๕,๔๐๐	
๖	มีนาคม พ.ศ. ๒๕๖๕	๖,๕๒๒,๒๒๐	
๗	เมษายน พ.ศ. ๒๕๖๕	๖,๕๒๐,๐๐๐	
๘	พฤษภาคม พ.ศ. ๒๕๖๕	๑๒,๐๐๐,๕๐๐	
๙	มิถุนายน พ.ศ. ๒๕๖๕	๑๒,๖๕๔,๐๐๐	
รวมทั้งสิ้น		๖๖,๗๑๒,๒๒๐	

### ๑.๓.๑๐ ด้านอุตสาหกรรมท่องเที่ยว



#### ๑. อ่างเก็บน้ำบ้านแม่เลี้ยงพัฒนา

อ่างเก็บน้ำบ้านแม่เลี้ยงพัฒนา ตั้งอยู่หมู่ที่ ๖ ตำบลเสริมขวา อำเภอเสริมงาม จังหวัดลำปาง ระยะทางห่างจากที่ว่าการอำเภอเสริมงาม ๒๘ กิโลเมตร เป็นอ่างเก็บน้ำขนาดเล็กที่ให้ประโยชน์แก่ประชาชน ทั้ง ๑๒ หมู่บ้าน ของตำบลเสริมขวา มีลักษณะเด่นของอ่างเก็บน้ำมีความสวยงามด้านภูมิทัศน์ของป่าเขา อุดมสมบูรณ์ไปด้วยต้นไม้ใหญ่ การเดินทางโดยรถยนต์และรถจักรยานยนต์

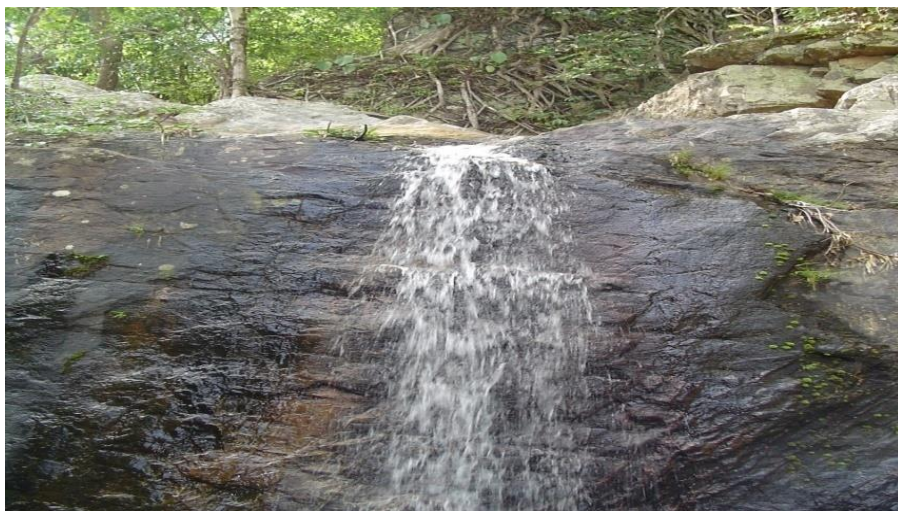

#### ๒. น้ำตกแม่ห้อม

น้ำตกแม่ห้อมตั้งอยู่หมู่ที่ ๑๐ ตำบลเสริมขวา อำเภอเสริมงาม จังหวัดลำปาง ระยะทางห่างจากที่ว่าการอำเภอเสริมงาม ๑๔ กิโลเมตร เป็นน้ำตกสูง ๒ ชั้น ลักษณะเด่นของน้ำตกมีภูมิทัศน์ป่าเขาที่สวยงาม อุดมสมบูรณ์ไปด้วยไม้نانาพันธุ์การเดินทางโดยรถจักรยานยนต์และเดินเท้า



### ๓. ถ้ำผากานต์

ถ้ำผากานต์ ตั้งอยู่บ้านแม่ต๋ำ หมู่ที่ ๑ ตำบลเสริมซ้าย อำเภอสว่างงาม จังหวัดลำปาง ระยะทางห่างจากที่ว่าการอำเภอสว่างงาม ๑๕ กิโลเมตร เป็นถ้ำที่มีความสวยงามมีหินงอก หินย้อยที่สวยงามมาก การเดินทางโดยรถยนต์และเดินเท้า



### ๔. ศูนย์ศิลปาชีพบ้านแม่ต๋ำและโครงการฟาร์มตัวอย่างตามพระราชดำริบ้านแม่ต๋ำ

ศูนย์ศิลปาชีพบ้านแม่ต๋ำ และโครงการฟาร์มตัวอย่างตามพระราชดำริบ้านแม่ต๋ำ ตั้งอยู่หมู่ที่ ๑ ตำบลเสริมซ้าย อำเภอสว่างงาม จังหวัดลำปาง ระยะทางห่างจากที่ว่าการอำเภอสว่างงาม ๑๕ กิโลเมตร เป็นโครงการพัฒนาตามแนวพระราชดำริ ในสมเด็จพระนางเจ้าฯ พระบรมราชินีนาถภายใต้การกำกับดูแลของกองทัพอากาศที่ ๓ โดยมณฑลทหารบกที่ ๓๒ ค่ายสุรศักดิ์มนตรี จังหวัดลำปาง เป็นหน่วยงานรับผิดชอบ เป็นสถานที่พัฒนาฝีมือเกี่ยวกับเครื่องปั้นดินเผา การแกะสลักไม้ การทอผ้า การจักสาน การปลูกผักปลอดสารพิษ การปลูกหม่อนเลี้ยงไหมการอนุรักษ์ทรัพยากรธรรมชาติป่าไม้และสัตว์ป่า การพัฒนาการเกษตรแบบเบ็ดเสร็จและยั่งยืน และภายในอาณาเขตของหมู่บ้านมีการจัดภูมิทัศน์ที่สวยงามโดยเฉพาะบริเวณที่ตั้งของโครงการฯ จึงเป็นสถานที่ท่องเที่ยวและเป็นที่รู้จักของคนทั่วไปเหมาะสำหรับการศึกษาดูงาน การเดินทางโดยรถยนต์



### ๕. วัดนางอย

วัดนางอยตั้งอยู่เลขที่ ๑๒๑ บ้านนางอย หมู่ที่ ๑๐ ตำบลเสริมซ้าย อำเภอสริมงาม จังหวัดลำปาง ระยะทางห่างจากที่ว่าการอำเภอสริมงาม ๗ กิโลเมตร วัดนางอยเป็นวัดที่เก่าแก่ที่สุดในอำเภอสริมงาม สร้างขึ้นราว พ.ศ. ๒๒๐๐ ลักษณะเด่นเป็นวัดต้นแบบของวัดไหลหิน อำเภอกะคา จังหวัดลำปาง อาคารเสนาสนะ ประกอบด้วยศิลปะลานนาไทย กุฏิและศาลาทราย ปูนี้อยู่ที่วัดนี้มีพระพุทธรูปปางต่างๆ การเดินทางโดยรถยนต์



### ๖. บ้านโป่งน้ำร้อน หมู่ที่ ๑ ตำบลเสริมกลาง

บ้านโป่งน้ำร้อน หมู่ที่ ๑ ตำบลเสริมกลาง อำเภอสริมงาม จังหวัดลำปาง เป็นหมู่บ้านท่องเที่ยว ตามโครงการ OTOP นวัตกรรม เป็นหมู่บ้านที่มีความพร้อมด้านการจัดการชุมชน และการจัดการพื้นฐาน ด้านการท่องเที่ยว เนื่องจากหมู่บ้านแห่งนี้ เป็นหมู่บ้านที่ตั้งอยู่ในแถบภูเขา มีต้นทุนทางทรัพยากรธรรมชาติ ที่อุดมสมบูรณ์ คือ บ่อน้ำพุร้อน และน้ำตกที่ดึงดูดให้นักท่องเที่ยวมาเยือน ชาวบ้านส่วนใหญ่เป็นชนเผ่า ปกาเกอะญอ ที่อาศัยอยู่กับป่าอย่างเรียบง่าย และมีที่พักแบบโฮมสเตย์เปิดให้นักท่องเที่ยวพัก โดยนักท่องเที่ยวง จะได้สัมผัสวิถีการอยู่ การกินอาหารพื้นถิ่นแบบชาวปกาเกอะญอ มีอาหารจากธรรมชาติปลอดสารพิษ ประเพณี วิถีวัฒนธรรม วิถีชีวิตแบบชาวปกาเกอะญอ รวมถึงผลิตภัณฑ์ชุมชนที่พัฒนาจากวิถีชีวิตของชาวบ้าน เช่น การทอผ้า ย้อมสีธรรมชาติ งานจักสานจากไม้ไผ่ และ กลัวยกรอบน้ำแร่



### ๗. โรงแรม ที่พัก รีสอร์ท

อำเภอเสริมงาม มีสถานที่พักที่ให้บริการแก่ประชาชน และนักท่องเที่ยว จำนวน ๔ แห่ง ได้แก่

๑. อิมู๋อินโฮมสเตย์ ตั้งอยู่บ้านมั่ว หมู่ที่ ๔ ตำบลทุ่งงาม
๒. นพเก้ารีสอร์ท ตั้งอยู่บ้านดอนแก้ว หมู่ที่ ๖ ตำบลทุ่งงาม
๓. เสริมงามไณฝัน ตั้งอยู่บ้านดอนงาม หมู่ที่ ๘ ตำบลทุ่งงาม
๔. เอือนวิทรีสอร์ท ตั้งอยู่บ้านนาบอน หมู่ที่ ๒ ตำบลทุ่งงาม

### ๘. ร้านอาหาร/ร้านกาแฟ

อำเภอเสริมงาม มีร้านอาหาร ให้บริการลูกค้า จำนวน ๑๐ ร้าน ได้แก่

๑. ร้านหนึ่งลักกี้ ตั้งอยู่บ้านแม่กิด หมู่ที่ ๑ ตำบลทุ่งงาม
๒. ร้านโฮงบาร์ ตั้งอยู่บ้านทุ่งงาม หมู่ที่ ๓ ตำบลทุ่งงาม
๓. ร้านมุมสบาย ตั้งอยู่บ้านทุ่งงามพัฒนา หมู่ที่ ๑๑ ตำบลทุ่งงาม
๔. ร้านเจ้าคำกึ่งเต็น ตั้งอยู่บ้านนาจะลา หมู่ที่ ๓ ตำบลเสริมซ้าย
๕. ร้านบ้านกั้งหัน ตั้งอยู่บ้านนาเดา หมู่ที่ ๖ ตำบลเสริมซ้าย
๖. ร้านนิวชายทุ่ง ตั้งอยู่บ้านน้ำหลง หมู่ที่ ๗ ตำบลเสริมซ้าย
๗. ร้านนามุคาราโอเกะ ตั้งอยู่บ้านน้ำหลง หมู่ที่ ๗ ตำบลเสริมซ้าย
๘. ร้านต้องยามเย็น ตั้งอยู่บ้านฮ่องฮี หมู่ที่ ๖ ตำบลเสริมกลาง
๙. ร้านนงค์ ตั้งอยู่บ้านปงแพ่ง หมู่ที่ ๒ ตำบลเสริมขวา
๑๐. ร้านVa Sap ตั้งอยู่บ้านปงแพ่ง หมู่ที่ ๒ ตำบลเสริมขวา

อำเภอเสริมงาม มีร้านกาแฟ ให้บริการลูกค้า จำนวน ๑๒ ร้าน ได้แก่

๑. ร้านมาทา กาแฟสด ตั้งอยู่บ้านนาบอน หมู่ที่ ๒ ตำบลทุ่งงาม
๒. ร้านชงกาแฟ ตั้งอยู่บ้านทุ่งงาม หมู่ที่ ๓ ตำบลทุ่งงาม
๓. ร้านMe Stay ตั้งอยู่บ้านทุ่งงาม หมู่ที่ ๓ ตำบลทุ่งงาม
๔. ร้านเฮือนซูชิ ตั้งอยู่บ้านทุ่งงาม หมู่ที่ ๓ ตำบลทุ่งงาม
๕. ร้านก่างโด้ง ตั้งอยู่บ้านมั่ว หมู่ที่ ๔ ตำบลทุ่งงาม
๖. ร้านฟินคาเฟ่ ตั้งอยู่บ้านดอนแก้ว หมู่ที่ ๖ ตำบลทุ่งงาม
๗. ร้านลิ้น ตั้งอยู่บ้านดอนแก้ว หมู่ที่ ๘ ตำบลทุ่งงาม
๘. ร้านชา ตั้งอยู่บ้านทุ่งงามพัฒนา หมู่ที่ ๑๑ ตำบลทุ่งงาม
๙. ร้านสราญ ตั้งอยู่บ้านทุ่งงามพัฒนา หมู่ที่ ๑๑ ตำบลทุ่งงาม
๑๐. ร้านภูมิใจคาเฟ่ ตั้งอยู่บ้านท่าโป่ง หมู่ที่ ๕ ตำบลเสริมซ้าย
๑๑. ร้านบ้านโด้งคาเฟ่ ตั้งอยู่บ้านนาเดา หมู่ที่ ๖ ตำบลเสริมซ้าย
๑๒. ร้านดงกาแฟ ตั้งอยู่บ้านนาเดา หมู่ที่ ๖ ตำบลเสริมซ้าย

### ๑.๓.๑๑ ด้านทรัพยากรธรรมชาติและสิ่งแวดล้อม

#### แหล่งน้ำที่สำคัญ

อำเภอเสริมงาม มีแม่น้ำสายหลักที่สำคัญ จำนวน ๔ สาย คือ

๑. ลำน้ำแม่เสริม
๒. ลำน้ำแม่ตำ
๓. ลำน้ำแม่เสียง
๔. ลำห้วยแม่ลา

### ข้อมูลอ่างเก็บน้ำ

อำเภอเสริมงาม มีอ่างเก็บน้ำที่สำคัญ จำนวน ๙ แห่ง ดังนี้

๑. อ่างเก็บน้ำแม่กืต หมู่ที่ ๑ ตำบลทุ่งงาม
๒. อ่างเก็บน้ำห้วยหลวง หมู่ที่ ๘ ตำบลทุ่งงาม
๓. อ่างเก็บน้ำแม่ตำตอนบน หมู่ที่ ๑ ตำบลเสริมซ้าย
๔. อ่างเก็บน้ำห้วยจวง หมู่ที่ ๑ ตำบลเสริมซ้าย
๕. อ่างเก็บน้ำห้วยโป่งแก้ว หมู่ที่ ๑ ตำบลเสริมซ้าย
๖. อ่างเก็บน้ำแม่ตำ (ตอนล่าง) หมู่ที่ ๘ ตำบลเสริมซ้าย
๗. อ่างเก็บน้ำห้วยแม่จอก หมู่ที่ ๙ ตำบลเสริมซ้าย
๘. อ่างเก็บน้ำแม่เสียงพัฒนา หมู่ที่ ๖ ตำบลเสริมขวา
๙. อ่างเก็บน้ำห้วยแม่ปู หมู่ที่ ๓ ตำบลเสริมกลาง
๑๐. อ่างเก็บน้ำแม่เสริม หมู่ที่ ๑ ตำบลเสริมกลาง

### สภาพพื้นที่

อำเภอเสริมงาม มีเนื้อที่ประมาณ	๓๙๔,๘๒๙	ไร่	แยกเป็น
- พื้นที่ป่าไม้	๒๗๖,๐๑๘	ไร่	
- พื้นที่การเกษตร	๓๒,๖๓๓	ไร่	
- พื้นที่สาธารณประโยชน์	๙๘๖	ไร่	
- จำแนกไม่ได้	๘๕,๑๙๒	ไร่	

ลักษณะดิน (ข้อมูลชุดดินอำเภอเสริมงาม)

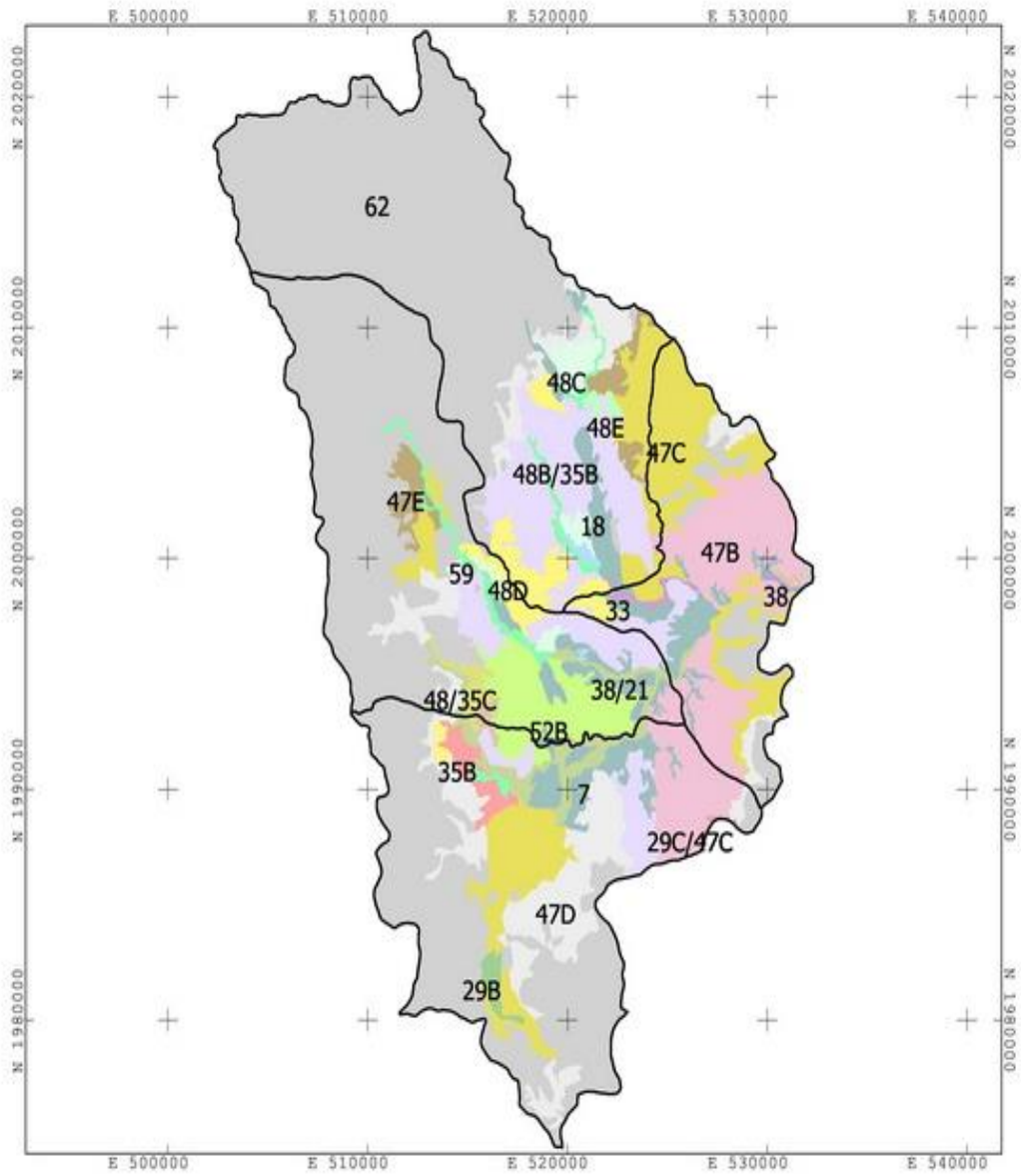

ที่มา : ระบบฐานข้อมูลกรมพัฒนาที่ดิน

ข้อมูลชุดกลุ่มดินของอำเภอเสริมงาม			
ลำดับ	ชุดดิน	ลักษณะดิน	พื้นที่ (ไร่)
๑	7	ดินเหนียวที่มีปฏิกิริยาดินเป็นกลางถึงเป็นด่าง	๑๕,๓๗๐
๒	18	ดินร่วนที่เกิดจากตะกอนลำน้ำ	๕,๕๓๒
๓	33	ดินร่วนริมฝั่งแม่น้ำ	๑,๐๗๗
๔	38	ดินร่วนริมฝั่งแม่น้ำ	๔๒๕
๕	59	ดินร่วนที่เกิดจากตะกอนลำน้ำ	๕,๔๕๕
๖	62	พื้นที่ที่มีความลาดชันสูงมาก	๒๓๒,๐๑๖
๗	29B	ดินเหนียวลึกลับมาก	๑,๔๘๘
๘	29C/47C	ดินเหนียวลึกลับมาก	๒๙๐
๙	35B	ดินร่วนลึกลับมาก	๒,๙๑๖
๑๐	38/21	ดินร่วนที่เกิดจากตะกอนลำน้ำ	๘,๒๙๔
๑๑	47B	ดินตื้นที่พบชั้นหินพื้นภายในความลึก ๕๐ ซม.จากผิวดิน	๓๕,๔๕๐
๑๒	47C	ดินตื้นที่พบชั้นหินพื้นภายในความลึก ๕๐ ซม.จากผิวดิน	๒๒,๒๐๖
๑๓	47D	ดินตื้นที่พบชั้นหินพื้นภายในความลึก ๕๐ ซม.จากผิวดิน	๓๔,๒๐๖
๑๔	47E	ดินตื้นที่พบชั้นหินพื้นภายในความลึก ๕๐ ซม.จากผิวดิน	๕,๗๘๙
๑๕	48B/35B	ดินร่วนลึกลับมาก	๓๙,๘๐๒
๑๖	48/35C	ดินร่วนลึกลับมาก	๑,๗๘๔
๑๗	48C	ดินตื้นที่มีชั้นลูกรัง ก้อนกรวด เศษหินอยู่ภายในความลึก ๕๐ ซม.จากผิวดิน	๔,๗๐๖
๑๘	48D	ดินตื้นที่มีชั้นลูกรัง ก้อนกรวด เศษหินอยู่ภายในความลึก ๕๐ ซม.จากผิวดิน	๙,๔๔๘
๑๙	48E	ดินตื้นที่มีชั้นลูกรัง ก้อนกรวด เศษหินอยู่ภายในความลึก ๕๐ ซม.จากผิวดิน	๗๘๐
๒๐	52B	ดินตื้นที่พบข้อมูลชั้นปูนมาร์ลหรือก้อนปูนภายในความลึก ๕๐ ซม.จากผิวดิน	๑๓,๗๗๘

**๑.๓.๑๒ ด้านความมั่นคงและความสงบเรียบร้อย**

ลำดับ	ตำแหน่ง	จำนวน			ไปช่วย ราชการ	มาช่วย ราชการ	คงเหลือ
		อนุญาต	คนครอง	ว่าง			
๑	สัญญาบัตร	๒๐	๑๔	๖	๓	-	๑๑
๒	สัญญาบัตรเลื่อนไหล	๖๑	๘	๒๖	๑	-	๗
	ประทวน		๒๗		๔	๒๓	
	<b>รวม</b>	<b>๘๑</b>	<b>๔๙</b>	<b>๓๒</b>	<b>๘</b>	<b>-</b>	<b>๔๑</b>

สถิติการเกิดอุบัติเหตุ ของปีงบประมาณ ๒๕๖๔ - ๒๕๖๕

ตารางสถิติการเกิดอุบัติเหตุจากรถ ปีงบประมาณ ๒๕๖๔

สภ.เสริมงาม จว.ลำปาง

ลำดับ	วัน เดือน ปี	สถิติการเกิดอุบัติเหตุจากรถ ปีงบประมาณ ๒๕๖๔					มูลค่าความเสียหาย บาท
		เกิด	บาดเจ็บ		ตาย	(รวม เจ็บ/ตาย)	
			ชาย	หญิง			
๑	ตุลาคม ๖๓	๑	๐	๑	๐	๑	๓,๐๐๐ บ.
๒	พฤศจิกายน ๖๓	๒	๑	๓	๒	๖	๓๐,๐๐๐ บ.
๓	ธันวาคม ๖๓	๔	๒	๒	๐	๔	๑๐,๐๐๐ บ.
๔	มกราคม ๖๔	๐	๐	๐	๐	๐	๐
๕	กุมภาพันธ์ ๖๔	๐	๐	๐	๐	๐	๐
๖	มีนาคม ๖๔	๓	๑	๐	๒	๓	๒๐,๐๐๐ บ.
๗	เมษายน ๖๔	๒	๑	๑	๐	๒	๑๐,๐๐๐ บ.
๘	พฤษภาคม ๖๔	๐	๐	๐	๐	๐	๐
๙	มิถุนายน ๖๔	๐	๐	๐	๐	๐	๐
๑๐	กรกฎาคม ๖๔	๑	๐	๐	๒	๒	๕,๐๐๐ บ.
๑๑	สิงหาคม ๖๔	๐	๐	๐	๐	๐	๐
๑๒	กันยายน ๖๔	๑	๑	๐	๐	๑	๑๐,๐๐ บ.
	รวม	๑๔	๖	๗	๖	๑๙	๘๙,๐๐๐ บ.

ตารางสถิติการเกิดอุบัติเหตุจากรถ ปีงบประมาณ ๒๕๖๕

สภ.เสริมงาม จว.ลำปาง

ลำดับ	วัน เดือน ปี	สถิติการเกิดอุบัติเหตุจากรถ ปีงบประมาณ ๒๕๖๕					มูลค่าความเสียหาย บาท
		เกิด	บาดเจ็บ		ตาย	(รวม เจ็บ/ตาย)	
			ชาย	หญิง			
๑	ตุลาคม ๖๔	๐	๐	๐	๐	๐	๐
๒	พฤศจิกายน ๖๔	๑	๑	๐	๐	๑	๕,๐๐๐ บ.
๓	ธันวาคม ๖๔	๒	๑	๑	๐	๒	๑๐,๐๐๐ บ.
๔	มกราคม ๖๕	๒	๒	๐	๐	๒	๘,๐๐๐ บ.
๕	กุมภาพันธ์ ๖๕	๐	๐	๐	๐	๐	๐
๖	มีนาคม ๖๕	๐	๐	๐	๐	๐	๐
๗	เมษายน ๖๕	๕	๓	๑	๑(หญิง)	๕	๒๕,๐๐๐ บ.
๘	พฤษภาคม ๖๕	๐	๐	๐	๐	๐	๐
๙	มิถุนายน ๖๕						
๑๐	กรกฎาคม ๖๕						
๑๑	สิงหาคม ๖๕						
๑๒	กันยายน ๖๕						
	รวม	๑๐	๗	๒	๑	๑๐	๔๘,๐๐๐ บ.

## ๑.๔ เป้าหมายการพัฒนาจังหวัดและประเด็นยุทธศาสตร์ของแผนพัฒนาจังหวัด

### ๑.๔.๑ วิสัยทัศน์จังหวัดลำปาง (Vision)

#### “ลำปางเมืองแห่งการเรียนรู้ เชื่อมโยง สร้างสรรค์ น่ายุ่ ยั่งยืน”

การพัฒนาบนฐานของความรู้ เชื่อมโยงการพัฒนาในทุกระดับ ต่อยอดสร้างคุณค่าทางสังคมและสร้างมูลค่าเพิ่มจากเศรษฐกิจจากฐานภูมิทางสังคมวัฒนธรรมด้วยกระบวนการพัฒนาเชิงสร้างสรรค์ สร้างสภาพแวดล้อมเมืองให้น่ายุ่และสร้างดุลยภาพในการพัฒนาทุกมิติเพื่อไปสู่ความยั่งยืน

**เรียนรู้ :** เป็นเมืองแห่งการเรียนรู้ สังคมแห่งการเรียนรู้ที่พัฒนาบนฐานของความรู้ เพื่อสร้างนวัตกรรมทางสังคมวัฒนธรรมที่เกิดจากกระบวนการเรียนรู้ร่วมกันของเมืองเพื่อกำหนดอนาคตของเมืองจากภูมิหลังภูมิอนาคตที่สร้างสรรค์ น่ายุ่ ยั่งยืน

**เชื่อมโยง :** เป็นเมืองแห่งการเชื่อมโยงการพัฒนาในทุกระดับ โดยใช้โอกาสจากเขตระเบียงเศรษฐกิจพิเศษภาคเหนือ Northern Economic Corridor : NEC – Creative LANNA เพื่อเชื่อมโยงกับภูมิภาคต่างๆ ขยายเศรษฐกิจของจังหวัดโดยใช้เทคโนโลยีเป็นฐานในการสร้างเศรษฐกิจใหม่ เพิ่มศักยภาพและขีดความสามารถสู่การแข่งขันในตลาดโลก “Local to Global”

**สร้างสรรค์ :** เป็นเมืองแห่งเศรษฐกิจสร้างสรรค์ จากฐานภูมิทางสังคมวัฒนธรรมต่อยอดสร้างมูลค่าเพิ่มทางเศรษฐกิจทั้งท่องเที่ยวเชิงสร้างสรรค์ อุตสาหกรรมและหัตถกรรมสร้างสรรค์ เกษตรนวัตกรรมและสร้างสรรค์ และสังคมสร้างสรรค์

**น่ายุ่ :** เป็นเมืองน่ายุ่อัจฉริยะ ที่เน้นการต่อยอดจากฐานเศรษฐกิจที่มีในพื้นที่ตามแนวทางการพัฒนาพื้นที่และเมืองน่ายุ่อัจฉริยะ ตามเป้าหมายยุทธศาสตร์ชาติ ช่วงปีที่ ๑๖ – ๒๐ ในการพัฒนาพื้นที่เมืองลำปาง เป็นศูนย์กลางเศรษฐกิจ

**ยั่งยืน :** เป็นเมืองแห่งการพัฒนาแบบยั่งยืน พัฒนาตามกรอบแนวทางเป้าหมายการพัฒนาแบบยั่งยืน เน้นกระบวนการมีส่วนร่วม การบูรณาการการทำงานและการให้ความสำคัญกระบวนการพัฒนาทุกมิติอย่างสมดุลเพื่อให้เกิดความยั่งยืน

#### **พันธกิจ**

๑. สนับสนุนอำนวยความสะดวกและเสริมสร้างบรรยากาศที่เอื้อต่อการพัฒนาเศรษฐกิจภายในจังหวัดให้สามารถเพิ่มมูลค่าทางเศรษฐกิจบนพื้นฐานของเศรษฐกิจเชิงสร้างสรรค์

๒. พัฒนาระดับขีดความสามารถ ในการประกอบการของวิสาหกิจขนาดกลางขนาดย่อมและวิสาหกิจชุมชนให้มีประสิทธิภาพสามารถแข่งขันได้ในตลาดการค้าประชาคมเศรษฐกิจอาเซียนและตลาดโลก

๓. ส่งเสริมและพัฒนาช่องทางจัดจำหน่ายผลิตภัณฑ์และบริการของวิสาหกิจขนาดกลางขนาดย่อมและวิสาหกิจชุมชนทั้งภาคผลิตภาคบริการและพาณิชย์กรรมทั้งภายในและภายนอกประเทศ

๔. ส่งเสริมให้มีการผลิตและจำหน่ายสินค้าเกษตรและเกษตรแปรรูปคุณภาพสากลสร้างมูลค่าเพิ่มสอดคล้องกับความต้องการของตลาดทั้งภายในและต่างประเทศ

๕. กำหนดนโยบายจัดทำแผนงานเตรียมความพร้อมด้านโครงสร้างทางกายภาพบุคลากรและการบริหารจัดการในการพัฒนาพื้นที่ของจังหวัดให้เป็นศูนย์กระจายสินค้าที่ได้มาตรฐาน

๖. พัฒนาคูณภาพชีวิตของประชาชนและสังคมลำปางให้มีความเข้มแข็งมีภูมิคุ้มกันรักในวัฒนธรรมท้องถิ่นและถิ่นกำเนิดตามวิถีลำปางโดยดำรงชีวิตตามหลักปรัชญาของเศรษฐกิจพอเพียง

๗. เสริมสร้างพัฒนาขีดความสามารถในการรักษาชีวิตทรัพย์สินและความมั่นคงของคนในจังหวัดส่งเสริมการมีส่วนร่วมของภาคประชาชนและชุมชนในการสร้างความเข้มแข็งมั่นคงตลอดจนการเฝ้าระวังและป้องกันภัยในชุมชน

๘. สนับสนุนส่งเสริมให้ทุกภาคส่วนในสังคมมีการดำเนินงานการบริหารจัดการในทุกระดับให้โปร่งใสและเป็นธรรมภายใต้หลักธรรมาภิบาล

**ตัวชี้วัดความสำเร็จตามเป้าหมายการพัฒนาจังหวัด**

๑. เพื่อสร้างความเจริญเติบโตทางเศรษฐกิจ โดยเน้นส่งเสริมการท่องเที่ยว การค้า การลงทุน และเกษตร ที่สอดคล้องกับความต้องการของประชาชนตามศักยภาพของพื้นที่ และแก้ไขปัญหาความยากจนด้วยการเสริมสร้างอาชีพสนองต่อความต้องการของตลาด

๒. เพื่อพัฒนาคุณภาพชีวิตของประชาชนจังหวัดลำปางทุกกลุ่มทุกช่วงวัย ในด้านการพัฒนาสังคมและสวัสดิการอย่างทั่วถึงและเป็นธรรม

๓. เพื่อเสริมสร้างจังหวัดลำปางให้เป็นสังคมที่มั่นคง ประชาชนอยู่ร่วมกันอย่างสันติ ภายใต้กลไกการเชื่อมประสานความสัมพันธ์ปรองดองที่มีประสิทธิภาพ

๔. เพื่อสร้างฐานทรัพยากรธรรมชาติให้อุดมสมบูรณ์ สุวีถีการดำรงชีวิตที่ยั่งยืนของประชาชนและคุณภาพที่ดีของสิ่งแวดล้อม

เป้าหมาย	ตัวชี้วัด	ค่าเป้าหมาย				
		๒๕๖๖	๒๕๖๗	๒๕๖๘	๒๕๖๙	๒๕๗๐
ผลิตภัณฑ์มวลรวมจังหวัดเพิ่มขึ้น	อัตราการเปลี่ยนแปลงของผลิตภัณฑ์มวลรวมจังหวัด(ร้อยละ)	๑	๑	๒	๒	๓

**๑.๔.๒ ประเด็นยุทธศาสตร์ของแผนพัฒนาจังหวัด**

**ประเด็นยุทธศาสตร์ที่ ๑ การท่องเที่ยวเพื่อเรียนรู้และสร้างสรรค์**

วัตถุประสงค์ : เพื่อพัฒนาสินค้าและบริการในอุตสาหกรรมการท่องเที่ยวครบวงจร บนพื้นฐานที่สอดคล้องกับทิศทางและแนวโน้มของตลาดยุคใหม่ที่เน้นเศรษฐกิจเชิงสร้างสรรค์และเรียนรู้ตลอดจนยกระดับมาตรฐานความปลอดภัยและอำนวยความสะดวกแก่นักท่องเที่ยวทุกกลุ่ม การพัฒนาโครงสร้างพื้นฐาน ระบบนิเวศ และทรัพยากรธรรมชาติเอื้อต่อการเติบโตของการท่องเที่ยวที่มีคุณภาพเพื่อกระจายโอกาสในการสร้างรายได้ไปสู่ชุมชนและเมืองอย่างทั่วถึงและยั่งยืน

เป้าหมายและตัวชี้วัด :

เป้าหมาย	ตัวชี้วัด	ค่าเป้าหมาย				
		๒๕๖๖	๒๕๖๗	๒๕๖๘	๒๕๖๙	๒๕๗๐
รายได้จากการท่องเที่ยวเพิ่มขึ้น	อัตราการขยายตัวของรายได้จากการท่องเที่ยว	๑	๒	๓	๔	๕
ชุมชนที่มีศักยภาพด้านการท่องเที่ยวเชิงสร้างสรรค์และวัฒนธรรมเพิ่มขึ้น	จำนวนชุมชนที่มีศักยภาพด้านการท่องเที่ยวเชิงสร้างสรรค์และวัฒนธรรม	๑	๒	๓	๔	๕

**แนวทางการพัฒนา :** สร้างสรรค์คุณค่าสินค้าและบริการการท่องเที่ยว มุ่งเน้นการใช้องค์ความรู้และนวัตกรรมผนวกกับจุดแข็งในด้านความหลากหลายทางทรัพยากรธรรมชาติ วัฒนธรรมและวิถีชีวิต เพื่อสร้างคุณค่าให้กับสินค้าและบริการด้านการท่องเที่ยวที่ตอบสนองพฤติกรรมความต้องการนักท่องเที่ยว และสร้างทางเลือกของประสบการณ์ใหม่ๆ ให้กับนักท่องเที่ยว

**๑. สร้างคุณค่าและมูลค่าเพิ่มให้กับสินค้าและบริการบนฐานของทุนทางวัฒนธรรมและภูมิปัญญาท้องถิ่นที่มีเอกลักษณ์เฉพาะถิ่น** ได้แก่ แหล่งเรียนรู้เชิงประวัติศาสตร์ เมืองเก่า ย่านการค้าสำคัญของเมือง วิถีชีวิตชุมชนลุ่มน้ำวัง สินค้าชุมชน อาหารพื้นถิ่นและกลุ่มชาติพันธุ์ เพื่อนำมาสร้างสรรค์คุณค่าและมูลค่าผ่านองค์ความรู้ นวัตกรรม เทคโนโลยี และออกแบบพัฒนากิจกรรมและบริการ รูปแบบใหม่ ๆ ให้กับนักท่องเที่ยว ที่เป็นรูปแบบการท่องเที่ยวเชิงสร้างสรรค์ อาทิ การท่องเที่ยว เชิงประวัติศาสตร์ การท่องเที่ยวโดยชุมชน การท่องเที่ยวเชิงนิเวศ การท่องเที่ยวเชิงสุขภาพ การท่องเที่ยววิถีอัตลักษณ์ ซึ่งเป็นการท่องเที่ยวที่เปิดโอกาสให้นักท่องเที่ยวได้แลกเปลี่ยนเรียนรู้ ชำนาญวัฒนธรรม ได้มีประสบการณ์ตรงร่วมกับเจ้าของพื้นที่ผ่านการลงมือปฏิบัติ อันจะนำไปสู่ความชื่นชมและเข้าใจในจิตวิญญาณของพื้นที่ และในขณะเดียวกันก็ได้พัฒนาศักยภาพของตนเองไปพร้อมกัน

**๒. พัฒนาปัจจัยแวดล้อมให้เอื้อต่อการส่งเสริมความคิดสร้างสรรค์เพื่อนำมาพัฒนา ต่อยอดสินค้าและบริการด้านการท่องเที่ยว** ได้แก่ การส่งเสริมการวิจัย พัฒนาและการออกแบบ การสร้างนวัตกรรม การส่งเสริมการลงทุน การสร้างเครือข่ายวิสาหกิจการท่องเที่ยว การสื่อสาร และการคมนาคม การพัฒนาระบบฐานข้อมูล การส่งเสริมการตลาด และการสร้างเรื่องราวเพื่อบอกเล่านักท่องเที่ยว พัฒนาชุมชน ผู้ประกอบการและบุคลากรด้านการท่องเที่ยวทุกภาคส่วนให้มีความพร้อม ในการรองรับการขยายตัวของอุตสาหกรรมการท่องเที่ยว รวมทั้งส่งเสริมการมีส่วนร่วมของชุมชนและประชาชนในการพัฒนาการท่องเที่ยวในพื้นที่

**๓. เสริมสร้างศักยภาพผู้ประกอบการและบุคลากรในอุตสาหกรรมการท่องเที่ยว** เพื่อให้มีทักษะและองค์ความรู้ในธุรกิจตลอดห่วงโซ่อุปทานของการท่องเที่ยว ทั้งด้านการออกแบบ การวิจัยและพัฒนา การสร้างนวัตกรรมเทคโนโลยี การบริหารจัดการธุรกิจและการตลาด เพื่อสร้างความแตกต่างและความโดดเด่นของสินค้าและบริการ ให้สอดคล้องกับความต้องการของตลาดท่องเที่ยว

**๔. ส่งเสริมการตลาดการท่องเที่ยวโดยการนำเสนอเอกลักษณ์ของเมืองและของดี ในชุมชน** ให้เป็นที่เข้าใจทั้งในระดับท้องถิ่น ระดับประเทศและนานาชาติ ผ่านสื่อสร้างสรรค์และนวัตกรรมทางสื่อต่าง ๆ รวมทั้งการส่งเสริมการสื่อสารเรื่องราวอันเป็นเอกลักษณ์ของเมืองผ่านการพัฒนาแบรนด์และการสื่อสารเรื่องราวอย่างสร้างสรรค์ผ่านช่องทางสมัยใหม่และการตลาดที่เป็นที่นิยมในกลุ่มเป้าหมาย ส่งเสริมการตลาดและสนับสนุนการเป็นเจ้าของภาพจัดงานในระดับนานาชาติ รวมทั้งประชาสัมพันธ์เมือง/พื้นที่ท่องเที่ยวเชิงธุรกิจ และส่งเสริมกิจกรรมที่มีศักยภาพในการเดินทางท่องเที่ยว เพื่อจูงใจให้เกิดการเดินทางท่องเที่ยวเชิงธุรกิจ

**๕. การพัฒนาระบบนิเวศการท่องเที่ยว** พัฒนาปัจจัยแวดล้อมให้เอื้อต่อการยกระดับขีดความสามารถในการแข่งขันด้านการท่องเที่ยวและการจัดการท่องเที่ยวอย่างยั่งยืนเพื่อสร้างมูลค่าเพิ่มให้กับการท่องเที่ยวไทย อาทิ ยกระดับมาตรฐานความปลอดภัยของนักท่องเที่ยว และป้องกันผลกระทบที่อาจเกิดจากกิจกรรมการท่องเที่ยวทุกมิติ พัฒนาและฟื้นฟูแหล่งท่องเที่ยวทางธรรมชาติ การพัฒนาโครงสร้างพื้นฐานเพื่อสนับสนุนการท่องเที่ยว สนับสนุนการใช้เทคโนโลยีและนวัตกรรมในการพัฒนาและบริหารจัดการ การท่องเที่ยว การพัฒนาธุรกิจการท่องเที่ยว และการพัฒนาฐานข้อมูลกลางด้านการท่องเที่ยว เพื่อการวางแผน การกำหนดนโยบาย และการอำนวยความสะดวกให้แก่นักท่องเที่ยว

**๖. ขับเคลื่อนลำปางเมืองแห่งการท่องเที่ยวสร้างสรรค์ (Creative Tourism) และเรียนรู้เพื่อไปสู่เมืองศูนย์กลางการประชุมระดับชาติและนานาชาติขนาดเล็ก ( LAMPANG MINI MICE )** โดยให้ความสำคัญกับกระบวนการปรับกระบวนการคิดในการพัฒนา ที่เน้นรูปแบบให้นักท่องเที่ยวหรือลูกค้าที่เดินทางมาท่องเที่ยวหรือซื้อสินค้าและบริการของเราได้มีส่วนร่วมในกิจกรรม ได้ลงมือเรียนรู้จากประสบการณ์จริง เป็นการ



ท่องเที่ยวแบบลึกซึ้งที่เข้าใจวิถีและคุณค่าที่เราส่งผ่านกิจกรรมที่สร้างสรรค์ บริการที่สร้างสรรค์ ดังนั้น ภาคการท่องเที่ยวต้องให้ความสำคัญ ในการพัฒนาด้านมาตรฐาน รูปแบบ ของกิจกรรมแบบสร้างสรรค์ จัดการความรู้เรื่องเล่าสร้าง STORY รูปแบบต่างๆ เพื่อการเรียนรู้ให้มีความสำคัญกับการจัดการฐานข้อมูลที่เป็นรูปแบบ Open Data ที่สามารถเข้าถึงได้ง่าย พัฒนาพื้นที่เชิงสร้างสรรค์ (Creative space) Maker space, learning space ,Urban Living Lab, Co-working space) เพื่อให้เกิดกระบวนการและกิจกรรมที่สร้างสรรค์เรียนรู้ของเมือง จัดทำ Mapping แหล่งเรียนรู้ แหล่งท่องเที่ยว แหล่งผลิต ออกแบบเมืองร่วมกัน สร้างเครือข่ายและจัดทำแผนในรูปแบบ one plan เพื่อรองรับการขับเคลื่อนเมืองลำปาง สู่มืองศูนย์กลางการประชุกระดับชาติและนานาชาติขนาดเล็ก ( LAMPANG MINI MICE )

**ประเด็นยุทธศาสตร์ที่ 2 : อุตสาหกรรม หัตถอุตสาหกรรม การค้าการลงทุนเชิงสร้างสรรค์และเรียนรู้ที่เป็นมิตรกับสิ่งแวดล้อม**

**วัตถุประสงค์ :** เป็นแหล่งผลิตสินค้าอัตลักษณ์อุตสาหกรรม หัตถอุตสาหกรรม ผลิตภัณฑ์ชุมชน บนพื้นฐานของเศรษฐกิจเชิงสร้างสรรค์และเรียนรู้จากทุนทางสังคมและวัฒนธรรม รวมถึง การเป็นจุดเชื่อมโยงโลจิสติกส์ของภาคเหนือ ที่สามารถสร้างมูลค่าทางเศรษฐกิจอย่างยั่งยืน

**เป้าหมายและตัวชี้วัด :**

เป้าหมาย	ตัวชี้วัด	ค่าเป้าหมาย				
		๒๕๖๖	๒๕๖๗	๒๕๖๘	๒๕๖๙	๒๕๗๐
การขยายตัวของผลิตภัณฑ์มวลรวมจังหวัดสาขาอุตสาหกรรมและบริการ	อัตราการขยายตัวของผลิตภัณฑ์มวลรวมจังหวัดสาขาอุตสาหกรรม (เฉลี่ยร้อยละ)	๒	๒	๒	๒	๓
	อัตราการขยายตัวของผลิตภัณฑ์มวลรวมของจังหวัดสาขาบริการ(เฉลี่ยร้อยละ)	๒	๒	๒	๓	๔
ผู้ประกอบการเศรษฐกิจฐานรากมีรายได้เพิ่มขึ้นอย่างต่อเนื่อง	อัตราการเติบโตของมูลค่าสินค้า OTOP (เฉลี่ยร้อยละ)	๒	๒	๒	๒	๒

**แนวทางการพัฒนา :**

๑. ยกระดับผลิตภัณฑ์อุตสาหกรรมและหัตถอุตสาหกรรมเชิงสร้างสรรค์ด้วยนวัตกรรม ให้ความสำคัญกับการสร้างมูลค่าเพิ่มจากทุนทางสังคมวัฒนธรรมและทรัพยากรธรรมชาติ รวมทั้งฐานอุตสาหกรรมที่มีศักยภาพเดิมของจังหวัดและผลิตภัณฑ์รูปแบบใหม่ อาทิ ผลิตภัณฑ์เชิงสุขภาพ ผลิตภัณฑ์สำหรับผู้สูงอายุ ผลิตภัณฑ์ที่เป็นงาน craft และผลิตภัณฑ์อาหาร Functional Food & food craft โดยเน้นการผลิตที่เป็นมิตรกับสิ่งแวดล้อมและการพัฒนาอุตสาหกรรมอย่างบูรณาการตลอดทั้งห่วงโซ่มูลค่า พร้อมทั้งส่งเสริมการลงทุนวิจัยและพัฒนา การสร้างและพัฒนาองค์ความรู้ เทคโนโลยี และนวัตกรรมที่เหมาะสมกับบริบทของจังหวัด และส่งเสริมการนำทรัพย์สินทางปัญญาไปใช้ประโยชน์ ตลอดจนฐานข้อมูลที่เกี่ยวข้อง รวมทั้งพัฒนาและส่งเสริมการค้า

**๒. ยกระดับสถานประกอบการอุตสาหกรรมและหัตถอุตสาหกรรมสู่อุตสาหกรรมสีเขียว และการส่งเสริมการบริโภคและการผลิตที่ยั่งยืน** พัฒนาและส่งเสริมโรงงานอุตสาหกรรม ตามแนวทาง อุตสาหกรรมเชิงนิเวศ ที่ช่วยสร้างการเติบโตทางเศรษฐกิจและสังคม และกำหนดให้สร้างผลิตภัณฑ์ ที่เป็นมิตรต่อสิ่งแวดล้อม พร้อมติดฉลากสิ่งแวดล้อม และส่งเสริมการเปลี่ยนแปลงเทคโนโลยีการผลิต ให้เป็นมิตร ต่อสิ่งแวดล้อม เพื่อสร้างมูลค่าเพิ่มและประโยชน์สูงสุดต่อประชาชนในท้องถิ่น รวมทั้งพัฒนาเครือข่ายการ ขับเคลื่อนการผลิตและการบริโภคที่ยั่งยืนของชุมชน

**๓. สร้างความเข้มแข็งให้เครือข่ายผู้ประกอบการอุตสาหกรรมและหัตถอุตสาหกรรม และสร้างสภาพแวดล้อมและกลไกที่ส่งเสริมการพัฒนาเศรษฐกิจฐานราก** เน้นส่งเสริมการรวมกลุ่ม ใน รูปแบบที่มีโครงสร้างกระจายรายได้ ทั้งวิสาหกิจชุมชน สหกรณ์ และวิสาหกิจเพื่อสังคม การพัฒนาช่องทาง การตลาดและเครือข่าย เพื่อให้เกิดการจัดการกลไกการตลาดครบวงจรในรูปแบบการค้า ที่เป็นธรรม รวมถึง การสร้างกติกาให้เกิดโครงสร้างกระจายรายได้ให้กับเศรษฐกิจชุมชนได้อย่างเป็นรูปธรรม การส่งเสริมการ เข้าถึงแหล่งทุนและทรัพยากรต่าง ๆ ที่จำเป็น และการบริหารจัดการกลไกต่าง ๆ เพื่อให้เศรษฐกิจชุมชนมี ทุนในการพัฒนาการค้าและยกระดับเป็นผู้ประกอบการธุรกิจ รวมถึงการส่งเสริมสถาบันการเงินชุมชนให้ มีบทบาทในการดูแล ให้คำแนะนำในการจัดการหนี้สิน เสริมสร้างองค์ความรู้และพัฒนาทักษะให้กับ กลุ่มผู้มีรายได้น้อยเพื่อยกระดับสู่การเป็นผู้ประกอบการธุรกิจ โดยสร้างโอกาสและการเข้าถึงข้อมูลข่าวสาร และความรู้ ทั้งทางด้านเทคโนโลยี การจัดการ การบริหารจัดการความเสี่ยงและการตลาด มีทักษะต่าง ๆ ที่สอดคล้องและจำเป็นต่อการยกระดับเป็นผู้ประกอบการ มีความรู้ความเข้าใจด้านบัญชีการผลิต การ ควบคุมต้นทุน การเพิ่มประสิทธิภาพการผลิต จัดการคุณภาพและมาตรฐานผลผลิตของตนให้สามารถมี คุณภาพสามารถแข่งขันได้ สามารถเชื่อมโยงและผสมผสานบูรณาการองค์ความรู้จากภูมิปัญญาท้องถิ่น ร่วมกับองค์ความรู้ที่สร้างขึ้นใหม่มาปรับใช้ให้เหมาะสมกับภูมิสังคมของชุมชนที่ครบวงจร ครอบคลุมทั้งต้น น้ำ กลางน้ำและปลายน้ำ โดยยึดแนวหลักปรัชญาเศรษฐกิจพอเพียง

**๔. การสร้างความเข้มแข็งผู้ประกอบการอัจฉริยะ** พัฒนาทักษะพื้นฐานที่จำเป็นและ ความถนัดที่แตกต่างและหลากหลายของแรงงาน โดยเฉพาะที่เกี่ยวข้องกับเทคโนโลยีดิจิทัล และธุรกิจ รูปแบบใหม่ในอนาคต สร้างและพัฒนาผู้ประกอบการในทุกระดับในการปรับตัวสู่ธุรกิจรูปแบบใหม่ ๆ ส่งเสริมให้ต่อยอดแนวความคิด สามารถนำเทคโนโลยีและนวัตกรรมมาสร้างธุรกิจ ส่งเสริมให้ผู้ประกอบการ วิสาหกิจขนาดกลางและขนาดย่อมปรับรูปแบบธุรกิจใหม่โดยนำเทคโนโลยีดิจิทัล มาปรับใช้กับวิถีการ ดำเนินธุรกิจตลอดกระบวนการมากขึ้น เพื่อเพิ่มศักยภาพการแข่งขัน ลดต้นทุน และรองรับการเปลี่ยนแปลง ของพฤติกรรมผู้บริโภค รวมทั้งเพิ่มประสิทธิภาพการบริหารจัดการธุรกิจและการตลาด พัฒนาระบบและ กลไกที่ทำให้เกิดความเชื่อมโยงของห่วงโซ่มูลค่า เพื่อเพิ่มอำนาจการต่อรองในตลาดที่สูงขึ้นเพิ่ม ประสิทธิภาพในการบริหารจัดการการผลิต การขนส่งและโลจิสติกส์ และพัฒนาความเชี่ยวชาญเฉพาะด้าน ในกลุ่มของตนให้ดียิ่งขึ้น สนับสนุนผู้ประกอบการให้มีสินค้าและบริการที่มี อัตลักษณ์และตราสินค้า ที่เด่นชัด สร้างและพัฒนาตลาดในประเทศสำหรับสินค้าที่มีคุณภาพมาตรฐานและสอดคล้องกับวิถีชีวิตของ คนรุ่นใหม่ รวมทั้งตลาดสินค้า สำหรับกลุ่มเฉพาะ ส่งเสริมผู้ประกอบการในทุกระดับ สร้างความพร้อมของ ผู้ประกอบการในการออกไปลงทุนในต่างประเทศทั้งในด้านองค์ความรู้เกี่ยวกับตลาด ภาษา วัฒนธรรม เครือข่ายพันธมิตรการค้าการลงทุน และกฎระเบียบด้านการค้าการลงทุน การเข้าถึงตลาดใหญ่ที่มีศักยภาพ สำหรับสินค้าและบริการ

๕. พัฒนา Creative Ecosystem เพื่อรองรับการพัฒนาสู่การเป็นระเบียบเศรษฐกิจพิเศษภาคเหนือ Creative LANNA ในพื้นที่จังหวัด เชียงใหม่ เชียงราย ลำพูน ลำปาง โดยปรับภูมิทัศน์และสถาปัตยกรรมของเมือง พัฒนาระบบสื่อสารโทรคมนาคม โครงสร้างพื้นฐานสำคัญ และสิ่งอำนวยความสะดวก สนับสนุนปัจจัยที่เอื้อต่อการลงทุนของภาคเอกชน

๖. พัฒนาสิ่งอำนวยความสะดวกและศูนย์บริการโลจิสติกส์ในรูปแบบต่าง ๆ ที่สอดคล้องกับความต้องการการขนส่งสินค้าต่อเนื่องหลายรูปแบบอย่างไร้รอยต่อและสอดคล้องกับรูปแบบการค้าในอนาคต นำระบบเทคโนโลยีที่ทันสมัยมาใช้ในการบริหารจัดการทั้งในส่วนของการบริหารจัดการโครงสร้างพื้นฐาน กระบวนการโลจิสติกส์ และการให้บริการโลจิสติกส์ และเพิ่มประสิทธิภาพการบริหารจัดการโลจิสติกส์ตลอดห่วงโซ่อุปทานทั้งภาคเกษตร ภาคอุตสาหกรรม และภาคบริการ ให้สอดคล้องกับการขับเคลื่อนการยกระดับการผลิตทางการเกษตรเพื่อสร้างมูลค่าให้สูงขึ้น การพัฒนาอุตสาหกรรมและบริการด้วยนวัตกรรมและเทคโนโลยีแห่งอนาคต พร้อมทั้งส่งเสริมให้เกิดการสร้างประโยชน์จากห่วงโซ่มูลค่าของสินค้าและบริการ และมีการดำเนินกิจกรรมด้านโลจิสติกส์ที่มีความปลอดภัยและเป็นมิตรกับสิ่งแวดล้อม เพื่อสร้างความได้เปรียบในการแข่งขันด้วยการลดต้นทุน เพิ่มผลิตภาพ และสร้างมูลค่าเพิ่มทางเศรษฐกิจได้อย่างยั่งยืน

๗. การพัฒนาพื้นที่และเมืองนำอยู่อัจฉริยะ ตามแนวทางพัฒนาตามยุทธศาสตร์ชาติ ช่วงปีที่ ๑๖ -๒๐ พัฒนาพื้นที่เมืองลำปางเป็นเป็นศูนย์กลางทางเศรษฐกิจ สังคมและการบริการให้กับพื้นที่โดยรอบ โดยเน้นการต่อยอดจากฐานเศรษฐกิจที่มีในพื้นที่ ดังนั้นจังหวัดลำปางจะต้องเตรียมความพร้อมในทุกมิติ ประกอบด้วย จัดทำฐานข้อมูลที่ใช้ได้ทุกหน่วยงานร่วมกัน ด้านการพัฒนาพื้นที่เมือง ชนบทเกษตรกรรม อุตสาหกรรมเชิงนิเวศ และพื้นที่อนุรักษ์ โดยกำหนดให้จังหวัดเป็นฐานในการพัฒนาเชิงพื้นที่ โดยผู้มีส่วนได้ส่วนเสียในพื้นที่เป็นผู้เลือกและตัดสินใจในการจัดทำแผนผังต่าง ๆ อาทิ เมืองนำอยู่ชนบทมั่นคง เกษตรยั่งยืนและปลอดภัย อุตสาหกรรมเชิงนิเวศ พื้นที่พิเศษเพื่อการอนุรักษ์ทรัพยากรธรรมชาติ แหล่งโบราณคดี มรดกทางสถาปัตยกรรมและศิลปวัฒนธรรม อัตลักษณ์และวิถีชีวิตพื้นที่อย่างยั่งยืน เป็นต้น และจัดทำและพัฒนาระบบข้อมูลขนาดใหญ่ที่มีการเชื่อมโยง จัดการและวิเคราะห์ข้อมูลสำหรับเป็นฐานข้อมูลในการจัดทำ และสนับสนุนการบริหารจัดการแผนผังภูมินิเวศระดับประเทศ จังหวัด และชุมชน

**ประเด็นยุทธศาสตร์ที่ 3 : เกษตรนวัตกรรมสร้างสรรค์และปลอดภัย**

วัตถุประสงค์ : เป็นแหล่งผลิตและจำหน่ายผลิตภัณฑ์การเกษตร เกษตรอัตลักษณ์พื้นถิ่น เกษตรปลอดภัย เกษตรชีวภาพ และเกษตรแปรรูปที่มีคุณภาพมาตรฐานโดดเด่นของภาคเหนือและของประเทศ

เป้าหมายและตัวชี้วัด :

เป้าหมาย	ตัวชี้วัด	ค่าเป้าหมาย				
		๒๕๖๖	๒๕๖๗	๒๕๖๘	๒๕๖๙	๒๕๗๐
ผลิตภัณฑ์มวลรวมของจังหวัดสาขาเกษตรเพิ่มขึ้น	อัตราการขยายตัวภาคเกษตร (ร้อยละ)	๒	๒	๒	๓	๓

**แนวทางการพัฒนา :**

**๑. การพัฒนาและต่อยอดสร้างมูลค่าเพิ่มให้กับสินค้าเกษตรอัตลักษณ์พื้นถิ่น** ด้วยการประยุกต์ใช้ภูมิปัญญา นวัตกรรมและเทคโนโลยีการพัฒนาระบบการผลิตและบรรจุภัณฑ์ เพื่อให้มีสินค้าอัตลักษณ์พื้นถิ่นออกสู่ตลาดสม่ำเสมอรวมถึงสินค้าเกษตรนอกฤดูกาล ตลอดจนส่งเสริมการพัฒนาคุณภาพมาตรฐานที่ตอบสนองต่อความต้องการของผู้บริโภคที่หลากหลาย พัฒนาและยกระดับความสามารถของเกษตรกรและชุมชนในการพัฒนาสินค้าเกษตรอัตลักษณ์พื้นถิ่น เพื่อสร้างรายได้ให้กับเกษตรกร และผู้ประกอบการวิสาหกิจชุมชนท้องถิ่นอย่างยั่งยืน และสร้างอัตลักษณ์หรือนำเสนอเรื่องราวเกี่ยวกับแหล่งกำเนิดให้กับสินค้า รวมทั้งการสร้างความแตกต่างและโดดเด่นของสินค้าท้องถิ่น ตราสินค้าของเกษตรอัตลักษณ์พื้นถิ่น ตลอดจนใช้ประโยชน์จากเอกลักษณ์แต่ละพื้นที่ในการเชื่อมโยงไปสู่ภาคการผลิตอื่น เช่น การท่องเที่ยวและบริการ

**๒. ส่งเสริมสนับสนุนการบริหารจัดการฐานทรัพยากรทางเกษตรและระบบการผลิตเกษตรปลอดภัยที่เป็นมิตรต่อสิ่งแวดล้อม** เพื่อลดผลกระทบต่อสิ่งแวดล้อม ไม่มีการปนเปื้อนของสารเคมีอันตรายในสินค้าเกษตรและอาหาร และสร้างความปลอดภัยและมั่นคงด้านอาหารในระดับครัวเรือน พัฒนาระบบคุณภาพมาตรฐานความปลอดภัย ส่งเสริมและสนับสนุนเกษตรกร ชุมชน ท้องถิ่น รวมถึงผู้ประกอบการ ให้สามารถผลิตสินค้าเกษตรและอาหารที่มีคุณภาพมาตรฐาน สร้างความตระหนักของผู้ผลิตและผู้บริโภคถึงความสำคัญของความปลอดภัยเพื่อสุขภาพและโภชนาการที่เหมาะสม และการส่งเสริมด้านการขยายตลาดการบริโภคสินค้าเกษตรและอาหารปลอดภัยเพื่อต่อยอดสู่เชิงพาณิชย์

**๓. การพัฒนาและส่งเสริมการสร้างมูลค่าเพิ่มจากเกษตรชีวภาพ** สนับสนุนการใช้ประโยชน์จากการอนุรักษ์ทรัพยากรชีวภาพ การผลิต การแปรรูป และการพัฒนาสินค้าเกษตรและผลิตภัณฑ์จากฐานเกษตรกรรม และฐานทรัพยากรชีวภาพ สนับสนุนให้มีการนำวัตถุดิบเหลือทิ้งทางการเกษตรมาใช้ในอุตสาหกรรมและพลังงานที่เกี่ยวข้องกับชีวภาพได้อย่างมีประสิทธิภาพ ส่งเสริม การพัฒนาเกษตรพื้นที่สูงส่งเสริมการปลูกพืชสมุนไพรให้เป็นพืชเศรษฐกิจเพื่อสร้างมูลค่าเพิ่ม และเสริมสร้างศักยภาพในการพัฒนาผลิตภัณฑ์ของชุมชนเพื่อต่อยอดในเชิงเศรษฐกิจโดยเชื่อมโยง/ สร้างเครือข่ายไปยังภาคอุตสาหกรรมและการท่องเที่ยวเกษตรเพื่อยกระดับคุณภาพมาตรฐานของผลิตภัณฑ์และบริการ สร้างความรู้ความเข้าใจเกี่ยวกับผลิตภัณฑ์จากเกษตรชีวภาพ ประโยชน์และสรรพคุณของสมุนไพรไทย ตลอดจนขยายช่องทางการจำหน่ายสินค้าทั้งในประเทศและต่างประเทศ ซึ่งการดำเนินการดังกล่าวจะต้องได้รับการสนับสนุนด้านแหล่งทุน เทคโนโลยีและนวัตกรรม และการพัฒนาองค์ความรู้ของบุคลากรทั้งระบบควบคู่กัน

**๔. ส่งเสริมการสร้างมูลค่าโดยการใช้เทคโนโลยีและนวัตกรรมในการผลิตและแปรรูปสินค้าเกษตรตลอดห่วงโซ่อุปทาน** ให้มีความสำคัญกับการเข้าถึงเทคโนโลยีในการแปรรูปสินค้าเกษตร การรวมกลุ่มในรูปแบบสหกรณ์เพื่อลดต้นทุนค่าเครื่องจักรกลการเกษตร พัฒนาสินค้าที่มีศักยภาพเข้าสู่ระบบการผลิตในกลุ่มเกษตรปลอดภัย เกษตรอินทรีย์ และเกษตรแปรรูปที่สร้างมูลค่าเพิ่มสูง พร้อมทั้งส่งเสริมการวิจัยและพัฒนานวัตกรรมสู่การผลิตเชิงพาณิชย์ พัฒนาองค์ความรู้และภูมิปัญญาที่ทันสมัย มีประสิทธิภาพในการแปรรูป สร้างความแตกต่างและเพิ่มมูลค่าในผลิตภัณฑ์และสินค้าเกษตร รวมทั้งการผลักดันเทคโนโลยีและนวัตกรรมการแปรรูปสินค้าเกษตรขั้นสูงที่มีคุณค่าเฉพาะ และผลิตภัณฑ์คุณภาพสูงที่สอดคล้องกับความต้องการของตลาดไปสู่การผลิตเชิงพาณิชย์ สนับสนุนการนำเทคโนโลยี นวัตกรรมสมัยใหม่มาใช้ในกระบวนการผลิตหลังการเก็บเกี่ยวและการแปรรูป และการสร้างตราสินค้า และขยายช่องทางการตลาดด้วยระบบเทคโนโลยีสารสนเทศ

**๕. ส่งเสริมเกษตรอัจฉริยะและการพัฒนาศักยภาพการผลิต เพื่อเพิ่มประสิทธิภาพการผลิตทั้งเชิงปริมาณและคุณภาพ** โดยอาศัยเทคโนโลยีและนวัตกรรมการเกษตรในรูปแบบต่าง ๆ รวมถึงการใช้และการเข้าถึงเทคโนโลยีการเกษตร เทคโนโลยีดิจิทัลและระบบข้อมูลสำหรับวางแผน การผลิต พัฒนาศักยภาพเกษตรกรในการเข้าถึงและใช้ประโยชน์จากเทคโนโลยีและนวัตกรรมทางการเกษตร การจัดการภาคเกษตรที่เป็นมิตรกับ

สิ่งแวดล้อม รวมถึงองค์ความรู้ด้านการผลิตและการตลาดต่าง ๆ ตลอดจนการใช้ประโยชน์จากเทคโนโลยีดิจิทัล ฐานข้อมูลสารสนเทศทางการเกษตรต่างๆ เพื่อการวางแผนการเกษตร และพัฒนาเกษตรกรให้เป็นเกษตรกร อัจฉริยะที่มีขีดความสามารถในการแข่งขัน ส่งเสริมกลุ่มเกษตรกรรุ่นใหม่ทั้งกลุ่ม smart farmer และ Young Smart farmer ที่สามารถนำองค์ความรู้ไปประยุกต์ใช้พัฒนาไปสู่รูปแบบฟาร์มอัจฉริยะ

**๖. พัฒนาระบบนิเวศการเกษตรเพื่อสนับสนุนให้เกิดการพัฒนาเกษตรกรและภาคเกษตรทั้งระบบ** สนับสนุนส่งเสริมระบบนิเวศของภาคเกษตรในด้านต่าง ๆ อาทิ ส่งเสริมกระบวนการผลิตที่มีคุณภาพมาตรฐาน สร้างมูลค่าเพิ่มให้กับผลิตภัณฑ์ เพื่อให้มีการเจริญเติบโตอย่างต่อเนื่องและเข้มแข็ง เพิ่มประสิทธิภาพ และการจัดการฐานทรัพยากรทางการเกษตร การจัดการน้ำเพื่อการเกษตรและชุมชนอย่างมีประสิทธิภาพ การบริหารจัดการพื้นที่เกษตรกรรมอย่างเหมาะสม สร้างความมั่นคงด้านอาหารและโภชนาการให้เกิดขึ้นในระดับครัวเรือน ชุมชน ท้องถิ่น สนับสนุนให้ชุมชนทำการเกษตรของท้องถิ่น เพื่อเป็นแหล่งอาหารของชุมชน ส่งเสริมการทำเกษตรตามหลักการปรัชญาของเศรษฐกิจพอเพียง สร้างเสถียรภาพด้านรายได้ของเกษตรกรและประชาชน พัฒนาระบบข้อมูลสารสนเทศ และการเฝ้าระวังและเตือนภัยสินค้าเกษตร ส่งเสริมให้มีการพัฒนาระบบฐานข้อมูลสารสนเทศการเกษตรที่มีมาตรฐานและครบวงจร ส่งเสริมการรวมกลุ่มเกษตรกร เพื่อสร้างความเข้มแข็งและพัฒนาเครือข่ายความร่วมมือระหว่างวิสาหกิจชุมชนและสหกรณ์ การเพิ่มขีดความสามารถและการยกระดับสถาบันเกษตรกรที่ขึ้นทะเบียนกับกระทรวงเกษตรและสหกรณ์ ควรต้องให้ความสำคัญกับการสร้างและพัฒนาบุคลากรของสถาบันเกษตรกรให้มีความรู้ในการดำเนินธุรกิจ การบริหารจัดการองค์กร และการบริหารงานของสถาบันเกษตรกร ส่งเสริมวิจัยพัฒนาเทคโนโลยีและนวัตกรรมสนับสนุนภาคเกษตร พัฒนาศักยภาพเกษตรกรในการเข้าถึงองค์ความรู้และเทคโนโลยีด้านการผลิตและการตลาด เทคโนโลยีดิจิทัล และข้อมูลสารสนเทศ พัฒนาคุณภาพมาตรฐานสินค้าและผลิตภัณฑ์ และส่งเสริมด้านการตลาดสินค้าเกษตรและผลิตภัณฑ์การเกษตร โดยใช้เทคโนโลยีและเครื่องมือต่าง ๆ ในการส่งเสริมและขยายตลาดสินค้าเกษตรและผลิตภัณฑ์เกษตรในรูปแบบต่าง ๆ โดยการใช้สื่อแบบดั้งเดิมและบนอินเทอร์เน็ต รวมทั้งการพัฒนาโครงสร้างพื้นฐานและโลจิสติกส์การเกษตร

**ประเด็นยุทธศาสตร์ที่ ๔ : ด้านการพัฒนาคุณภาพชีวิตและส่งเสริมสังคมแห่งการเรียนรู้ สร้างสรรค์และยั่งยืน**

**วัตถุประสงค์ :** ประชาชนทุกกลุ่มวัยได้รับการพัฒนาคุณภาพชีวิต สามารถเข้าถึงบริการขั้นพื้นฐานของภาครัฐ เป้าหมายและตัวชี้วัด :

เป้าหมาย	ตัวชี้วัด	ค่าเป้าหมาย				
		๒๕๖๖	๒๕๖๗	๒๕๖๘	๒๕๖๙	๒๕๗๐
ประชาชนทุกกลุ่มวัยได้รับการพัฒนาคุณภาพชีวิตที่ดีขึ้น	ร้อยละของประชาชนที่อยู่ใต้เส้นความยากจน	๕	๔	๓	๒	๑

**แนวทางการพัฒนา :**

**๑. เสริมสร้างศักยภาพมนุษย์และการพัฒนาคนเชิงคุณภาพในทุกช่วงวัย** มุ่งเน้นการสร้างสภาพแวดล้อมที่เอื้อต่อการพัฒนา ตั้งแต่ช่วงการตั้งครรภ์ ปฐมวัย วัยเรียน วัยรุ่น วัยแรงงาน และวัยผู้สูงอายุ เพื่อสร้างสภาพแวดล้อมที่ส่งเสริมการพัฒนาและเสริมสร้างศักยภาพมนุษย์ และสร้างทรัพยากรมนุษย์ที่มีศักยภาพ มีทักษะความรู้ เป็นคนดี มีวินัย เรียนรู้ได้ด้วยตนเองในทุกช่วงวัย มีความรอบรู้ทางการเงิน มีความสามารถในการวางแผนชีวิตและการวางแผนทางการเงินที่เหมาะสม ในแต่ละช่วงวัย และความสามารถในการดำรงชีวิตอย่างมีคุณค่า

**๒. การพัฒนาการเรียนรู้และเปิดพื้นที่การเรียนรู้ของเมือง** ออกแบบระบบการเรียนรู้รูปแบบใหม่ พัฒนาระบบการเรียนรู้ตลอดชีวิต การวางพื้นฐานระบบรองรับการเรียนรู้โดยใช้ดิจิทัลแพลตฟอร์ม การพัฒนาศักยภาพตามความถนัด และความสามารถของพหุปัญญาของมนุษย์ที่หลากหลาย สร้างสภาพแวดล้อมของเมืองให้เอื้อต่อการเรียนรู้และพัฒนาทักษะที่หลากหลายที่จำเป็นในการดำเนินชีวิต รวมทั้งกิจกรรมกีฬาและนันทนาการ

**๓. การเสริมสร้างสุขภาวะที่ดีของคนทุกช่วงวัย** โดยสร้างความรอบรู้ด้านสุขภาวะ การป้องกันและควบคุมปัจจัยเสี่ยงที่คุกคามสุขภาวะ การสร้างสภาพแวดล้อมที่เอื้อต่อการมีสุขภาวะที่ดี การส่งเสริมให้ชุมชนเป็นฐานในการสร้างสุขภาวะที่ดีในทุกพื้นที่ และการพัฒนาระบบบริการสุขภาพที่ทันสมัยสนับสนุนการสร้างสุขภาวะที่ดี พัฒนากลไกการบริหารจัดการพัฒนาบุคลากรด้านสุขภาพตลอดจนส่งเสริมและพัฒนาศักยภาพของเครือข่ายด้านสุขภาพ รวมทั้งการพัฒนาและสร้างระบบรับมือและปรับตัวต่อโรคอุบัติใหม่และโรคอุบัติซ้ำ

**๔. เสริมสร้างสังคมคุณภาพผู้สูงอายุเชิงรุก** สร้างความตระหนักและส่งเสริมให้ผู้ที่จะเป็นผู้สูงอายุในอนาคตได้มีการเตรียมการให้พร้อมทั้งในมิติสุขภาพ เศรษฐกิจ สังคม และสภาพแวดล้อม และเป็นผู้สูงอายุที่มีกำลัง มีแรง มีความมั่นคงทางรายได้ และพึ่งพาตนเองได้ เพิ่มบทบาททางเศรษฐกิจและสังคมของผู้สูงอายุ ส่งเสริมการนำความรู้ ประสบการณ์ และภูมิปัญญาที่สั่งสมมาตลอดช่วงชีวิตของผู้สูงอายุมาถ่ายทอดสู่คนรุ่นหลัง เพื่อให้เกิดการสืบสานและต่อยอดการพัฒนาสังคม รวมทั้งส่งเสริม การรวมกลุ่มของผู้สูงอายุเพื่อทำกิจกรรมที่เป็นประโยชน์และสามารถช่วยเหลือชุมชนและสังคม เพื่อให้ผู้สูงอายุมีสุขภาพกายที่แข็งแรง สุขภาพจิตที่ดี มีคุณภาพชีวิตที่ดีมีศักดิ์ศรี และมีความสุขในการดำเนินชีวิตในสังคม และสามารถคงไว้ซึ่งศักยภาพและบทบาทในการสร้างสรรค์สังคม เป็นอีกหนึ่งแรงพลังในการช่วยขับเคลื่อนและพัฒนาประเทศได้เช่นเดียวกับช่วงวัยอื่น ๆ

**๕. สร้างระบบและกลไกในการแก้ปัญหาผลกระทบจาก Covid-๑๙ ต่อประชาชนกลุ่มเปราะบาง** เร่งมาตรการในการแก้ปัญหา จัดทำฐานข้อมูล พัฒนาศักยภาพส่งการการมีงานทำ เข้าถึงแหล่งทุนเพื่อใช้ในการประกอบอาชีพโดยเร็ว รวมทั้งการสร้างระบบและกลไกในการแก้ปัญหาให้ครอบคลุมทุกกลุ่มที่ได้รับผลกระทบ

**๖. ส่งเสริมและสร้างความเข้มแข็งเศรษฐกิจฐานราก** เสริมสร้างองค์ความรู้และพัฒนาทักษะให้กับกลุ่มผู้มีรายได้น้อย เพื่อยกระดับสู่การเป็นผู้ประกอบการธุรกิจ โดยสร้างโอกาสและการเข้าถึงข้อมูลข่าวสารและความรู้ ทั้งทางด้านเทคโนโลยี และการจัดการคุณภาพและมาตรฐานผลผลิตของตนให้สามารถมีคุณภาพสามารถแข่งขันได้ สามารถเชื่อมโยงและผสมผสานบูรณาการองค์ความรู้จากภูมิปัญญาท้องถิ่นร่วมกับองค์ความรู้ที่สร้างขึ้นใหม่มาปรับใช้ให้เหมาะสมกับภูมิสังคมของชุมชน ที่ครบวงจรครอบคลุมทั้งต้นน้ำ กลางน้ำ และปลายน้ำ โดยยึดแนวหลักปรัชญาของเศรษฐกิจพอเพียง

**๗. บริหารจัดการหนี้สินอย่างยั่งยืน** โดยการสร้างภูมิคุ้มกันทางการเงินให้กับประชากรที่มีรายได้น้อยผ่านการส่งเสริมการประยุกต์ใช้หลักปรัชญาเศรษฐกิจพอเพียงและส่งเสริมความรู้และวินัยทางการเงิน การจัดทำบัญชีครัวเรือน นำไปสู่การออมเพื่อเป็นทุนและหลักประกันในการลงทุน พัฒนาระบบมาตรการแก้ปัญหาหนี้ในระบบอย่างยั่งยืนและปรับโครงสร้างหนี้ให้สอดคล้องกับศักยภาพ ในการชำระหนี้เพื่อป้องกันหนี้เสียที่อาจส่งผลกระทบต่อความน่าเชื่อถือในการขอสนับสนุนแหล่งทุน เน้นส่งเสริมการรวมกลุ่มในรูปแบบที่มีโครงสร้างกระจายรายได้ ทั้งวิสาหกิจชุมชน สหกรณ์ และวิสาหกิจเพื่อสังคม การพัฒนาช่องทางตลาดและเครือข่าย เพื่อให้เกิดการจัดการกลไกการตลาดครบวงจรในรูปแบบการค้าที่เป็นธรรม

รวมถึงการสร้างกติกาให้เกิดโครงสร้างกระจายรายได้ให้กับเศรษฐกิจชุมชนได้อย่างเป็นรูปธรรม การส่งเสริม การเข้าถึงแหล่งทุนและทรัพยากรต่าง ๆ ที่จำเป็น และการบริหารจัดการกลไกต่าง ๆ เพื่อให้เศรษฐกิจ ชุมชนมีทุนในการพัฒนาการค้าและยกระดับเป็นผู้ประกอบการธุรกิจ รวมถึงการส่งเสริมสถาบันการเงิน ชุมชนให้มีบทบาทในการดูแล ให้คำแนะนำในการจัดการหนี้สิน

**๘. การเสริมสร้างพลังทางสังคมเพื่อเสริมสร้างความเข้มแข็งในการพัฒนา** การสร้าง พื้นที่ให้เกิดการปรึกษาหารือ สร้างความเข้าใจและยอมรับถึงคุณค่าและความแตกต่าง และสร้างเป้าหมาย ร่วมหรือจุดร่วมอย่างสร้างสรรค์ เสริมสร้างสังคมแห่งการให้และช่วยเหลือกันและกัน เพิ่มขีดความสามารถ ของชุมชนท้องถิ่นในการพัฒนา การพึ่งตนเอง และการจัดการตนเอง ส่งเสริมให้มีระบบการสนับสนุนความ เข้มแข็งและเพิ่มขีดความสามารถของชุมชนท้องถิ่นที่ครอบคลุมทุกมิติ ตั้งแต่ เศรษฐกิจ สังคม ทรัพยากร และสิ่งแวดล้อม และการขับเคลื่อนนโยบายสาธารณะ ตั้งแต่ระดับชุมชน ตำบล อำเภอ จังหวัด เน้นการมี ส่วนร่วมของทุกภาคส่วน เสริมสร้างผู้นำการเปลี่ยนแปลงสามวัยในท้องถิ่น ได้แก่ เยาวชน คนวัยทำงาน และผู้สูงอายุ เพื่อให้เกิดการสืบทอดทักษะภูมิปัญญาของกลุ่มคน ส่งเสริมศักยภาพ บทบาทสตรี และสิทธิ มนุษยชน ให้ทุกเพศสภาพร่วมเป็นพลังในการขับเคลื่อน การพัฒนาสังคม ต่อยอดการพัฒนาบนฐานทุนทาง สังคมและวัฒนธรรม โดยการอนุรักษ์และฟื้นฟูทุนทางสังคมและวัฒนธรรมของแต่ละชุมชน ถ่ายทอด องค์ความรู้และภูมิปัญญา การสร้างความภาคภูมิใจในรากเหง้าของคนในท้องถิ่น เพื่อส่งเสริมทุนทางสังคม และวัฒนธรรมของท้องถิ่น ให้ดำรงอยู่และสามารถนำไปต่อยอดพัฒนาสู่เศรษฐกิจสร้างสรรค์

**ประเด็นที่ ๕ : ด้านความมั่นคง ทรัพยากรธรรมชาติและสิ่งแวดล้อม ปลอดภัย มั่นคง ยั่งยืน**

**วัตถุประสงค์ :** ประชาชนมีความมั่นคงในชีวิตและทรัพย์สิน มีการบริหารจัดการสาธารณสุขอย่างมีประสิทธิภาพ รวมถึงบริหารจัดการทรัพยากรธรรมชาติอย่างยั่งยืนภายใต้สิ่งแวดล้อมที่ดี

**เป้าหมายและตัวชี้วัด :**

เป้าหมาย	ตัวชี้วัด	ค่าเป้าหมาย				
		๒๕๖๖	๒๕๖๗	๒๕๖๘	๒๕๖๙	๒๕๗๐
เพิ่มประสิทธิภาพในการจัดการหมอกควันและไฟป่า	จุดความร้อน (Hotspot) ลดลงร้อยละจากปีที่ผ่านมา (ฐานข้อมูลจาก VIIRS)	๒๐	๑๕	๑๐	๕	๒.๕
ลดจำนวนวันที่ปริมาณฝุ่นละอองขนาดเล็ก (PM๒.๕) เกินค่ามาตรฐาน	จำนวนวันที่ค่า PM ๒.๕ เกินมาตรฐาน (วัน)	๒๘	๒๘	๒๘	๒๘	๒๘

**แนวทางการพัฒนา :**

**๑. เสริมสร้างความปลอดภัยในชีวิตและทรัพย์สินและความมั่นคงของมนุษย์** รวมทั้ง การป้องกันและแก้ไขปัญหาความมั่นคงทางไซเบอร์ โดยมุ่งเน้นการปลูกจิตสำนึกและเสริมสร้างความเป็น พลเมืองที่ดีในการแก้ไขปัญหาด้านความมั่นคงของมนุษย์ในระยะยาว รวมทั้งใช้หลักการแก้ไขปัญหา แบบบูรณาการ เพื่อให้สามารถดำเนินการแก้ไขร่วมกับทุกภาคส่วนที่เกี่ยวข้องได้อย่างมีประสิทธิภาพ

**๒. เสริมสร้างความมั่นคงของสถาบันหลักของชาติ ภายใต้การปกครองระบอบประชาธิปไตย อันมีพระมหากษัตริย์ทรงเป็นประมุข** โดยปลูกฝังและสร้างความตระหนักรู้ถึงความสำคัญของสถาบันหลักของชาติ วัฒนธรรมเสริมสร้างความรักและภาคภูมิใจในความเป็นคนไทยและชาติไทย ผ่านทางกลไกต่าง ๆ รวมถึงการศึกษาประวัติศาสตร์ในเชิงสร้างสรรค์ น้อมนำและเผยแพร่ศาสตร์พระราชาหลักปรัชญาเศรษฐกิจพอเพียง รวมถึงแนวทางพระราชดำริต่าง ๆ ให้เกิดความเข้าใจอย่างถ่องแท้ และนำไปประยุกต์ปฏิบัติใช้อย่างถูกต้องเหมาะสมและกว้างขวาง จัดกิจกรรมเฉลิมพระเกียรติและพระราชกรณียกิจอย่างสม่ำเสมอ

**๓. การป้องกันและปราบปรามยาเสพติด** มุ่งยึดแนวความคิดการแก้ไขปัญหายาเสพติดตั้งแต่ต้นน้ำ กลางน้ำ ปลายน้ำ การเสริมสร้างความเข้มแข็งของหมู่บ้าน การป้องกันยาเสพติดในแต่ละกลุ่มเป้าหมายอย่างเหมาะสมเป็นรูปธรรม โดยการปลูกฝังค่านิยมและองค์ความรู้ที่เหมาะสม การปรับระบบนิเวศที่เหมาะสม โดยการเสริมสร้างปัจจัยที่เอื้อต่อการไม่เข้าไปยุ่งเกี่ยวกับยาเสพติดของแต่ละกลุ่มเป้าหมาย อาทิ ครอบครัว โรงเรียนและชุมชน

**๔. การป้องกันและบรรเทาสาธารณภัย** ส่งเสริมการลดความเสี่ยงจากสาธารณภัย ด้วยการพัฒนาระบบการเตรียมพร้อมด้านการจัดการสาธารณภัย บูรณาการระบบการจัดการในภาวะฉุกเฉินให้ มีมาตรฐานเอกภาพรองรับสาธารณภัยรูปแบบใหม่ได้ครอบคลุมทุกมิติ เพิ่มประสิทธิภาพการฟื้นฟูอย่างยั่งยืนด้วยการพัฒนาระบบและมาตรการในการฟื้นฟูที่ดีและปลอดภัยกว่าเดิม และขับเคลื่อน การป้องกันและบรรเทาสาธารณภัยด้วยเทคโนโลยีและนวัตกรรม โดยเพิ่มขีดความสามารถและนำเทคโนโลยีและนวัตกรรมมาพัฒนางานป้องกันและบรรเทาสาธารณภัย

**๕. การป้องกันและแก้ไขปัญหามอกควัน** ส่งเสริมความรู้/เทคโนโลยีใหม่ เพื่อเป็นทางเลือกของชุมชน พร้อมส่งเสริมให้เลิกพฤติกรรมเผาวัสดุทางการเกษตร พัฒนาองค์ความรู้ด้านเกษตร และส่งเสริมให้เกษตรกรปลูกไม้เศรษฐกิจที่โตเร็ว สนับสนุนการปลูกพืชทดแทนการปลูกพืชเชิงเดี่ยว พัฒนาระบบโครงสร้างเครือข่ายความร่วมมือการทำงานเชิงบูรณาการของหน่วยงานและชุมชนที่เกี่ยวข้องเพื่ออนุรักษ์ฟื้นฟูดูแลป่าไม้ การทำเกษตรที่ลดการเผา และการลาดตระเวนเพื่อป้องกันผู้ลักลอบฝ่าฝืนกฎหมาย จัดทำแผนการจัดการและควบคุมการเผาหลังการเก็บเกี่ยว ป้องกันและแก้ไขปัญหามอกควันจากไร่ข้าวโพด ไฟป่า (จัดชุดลาดตระเวน จัดทำแนวกันไฟ สนับสนุนวัสดุอุปกรณ์ป้องกันไฟ) ประชาสัมพันธ์ สร้างจิตสำนึก และความตระหนักรู้ในทุกภาคส่วนเพื่อลดการเผาและร่วมกันเฝ้าระวังป้องกันและแก้ไขปัญหามอกควันในชุมชน พัฒนาระบบเฝ้าระวัง ระบบรับแจ้งเหตุและสนับสนุนอุปกรณ์ป้องกันอันตรายจากหมอกควันแก่ประชาชน

**๖. อนุรักษ์และฟื้นฟูป่าต้นน้ำ และการพัฒนาระบบบริหารจัดการน้ำที่มีความสมดุล** ปลูกป่าเพื่อเพิ่มพื้นที่ป่าต้นน้ำ โดยการมีส่วนร่วมจากทุกภาคส่วน ฟื้นฟูป่าเสื่อมโทรมให้มีความอุดมสมบูรณ์ ทำฝายชะลอน้ำ บริหารจัดการป่าชุมชนโดยเน้นการมีส่วนร่วมของทุกภาคส่วน เสริมสร้างศักยภาพบุคลากรและสร้างเครือข่ายการมีส่วนร่วมของชุมชน/พัฒนาอาสาสมัคร/ประชาชนในการบริหารจัดการ เฝ้าระวังและดูแลทรัพยากรธรรมชาติ ประชาสัมพันธ์การรับรู้และกระแสนอนุรักษ์ทรัพยากรธรรมชาติและสิ่งแวดล้อมการบริหารจัดการน้ำทั้งระบบ จัดการน้ำเพื่อชุมชนชนบท จัดการน้ำเพื่อสิ่งแวดล้อม จัดระบบการจัดการน้ำในภาวะวิกฤติ จัดการน้ำในเขตเมือง จัดการน้ำเพื่อการพัฒนา จัดให้มีน้ำอย่างเพียงพอสำหรับการพัฒนาเกษตรและอุตสาหกรรมตามแผนการเติบโตแบบสีเขียว การท่องเที่ยว และเพื่อผลิตพลังงาน พร้อมมีระบบดูแลน้ำภายในพื้นที่สำหรับผู้ใช้ในนิคมเกษตร



อุตสาหกรรมสมัยใหม่ พื้นที่ชลประทาน พื้นที่เขตรักษาพันธุ์สัตว์ป่า พื้นที่เศรษฐกิจพิเศษ แหล่งท่องเที่ยว  
เกษตรพลังงาน เกษตรเพิ่มมูลค่าและเป็นมิตรต่อสิ่งแวดล้อมการอนุรักษ์และฟื้นฟูแม่น้ำลำคลองและ  
แหล่งน้ำธรรมชาติในทุกมิติ

**๗. การจัดการคุณภาพสิ่งแวดล้อมของเมืองทั้งระบบ** ให้ความสำคัญกับการสร้าง  
ความสมดุลระหว่างเศรษฐกิจ สังคมและสิ่งแวดล้อม จัดการคุณภาพอากาศ จัดการขยะมูลฝอยที่ครอบคลุม  
ขยะชุมชน การกำจัดขยะ ปรับปรุงฟื้นฟู สถานที่ยกจัดขยะให้ดำเนินการถูกต้องตามหลักวิชาการ สนับสนุน  
การรวมกลุ่มพื้นที่เพื่อจัดการขยะมูลฝอย จัดการสารเคมีในภาคเกษตรทั้งระบบ ให้เป็นไปตาม  
มาตรฐานสากล จำกัดการใช้สารเคมีป้องกันและกำจัดศัตรูพืช ส่งเสริมให้มีการลด และเลิกการใช้สารเคมี  
ป้องกันและกำจัดศัตรูพืช สำหรับการทำการเกษตรทุกประเภทเพื่อป้องกันการปนเปื้อนของสารเคมีป้องกัน  
และกำจัดศัตรูพืชในสิ่งแวดล้อมในรูปแบบมาตรฐานสากล

**๘. การสร้างการเติบโตอย่างยั่งยืนบนสังคมเศรษฐกิจสีเขียว** สนับสนุนการเพิ่มพื้นที่ป่า  
สนับสนุนการเพิ่มพื้นที่สีเขียวทั้งในเขตเมืองและชุมชน นอกจากนี้ยังจะต้องส่งเสริมการลงทุนและ  
เปลี่ยนแปลงพฤติกรรมการผลิตและการบริโภคไปสู่การผลิตและการบริโภคอย่างยั่งยืน อนุรักษ์และฟื้นฟู  
ระบบนิเวศและแหล่งที่อยู่อาศัยตามธรรมชาติ ที่มีความหลากหลายทางชีวภาพสูง โดยอนุรักษ์และฟื้นฟู  
ระบบนิเวศและแหล่งที่อยู่อาศัยตามธรรมชาติที่มีความหลากหลาย รักษาและเพิ่มพื้นที่สีเขียวที่เป็นมิตรกับ  
สิ่งแวดล้อม

## ๑.๕ ประเด็นปัญหาและความต้องการเชิงพื้นที่

### ๑.๕.๑ สรุปปัญหาความต้องการของพื้นที่ (รายตำบล)

ตำบล	ประเด็นปัญหา/ความต้องการ	สาเหตุของปัญหา/ความต้องการ	แนวทางแก้ไข
เสริมขวา	๑. ได้รับผลกระทบจากการแพร่ระบาดของโรคติดเชื้อไวรัสโคโรนา 2019 (โควิด-19) ในด้านสุขภาพ เศรษฐกิจ	เกิดการแพร่ระบาดของโรคติดเชื้อไวรัสโคโรนา 2019 (โควิด-19)	- ประชาชนได้รับการฉีดวัคซีนอย่างทั่วถึง - ส่งเสริมการสร้างรายได้ และลดค่าใช้จ่ายในพื้นที่ - รมว.รงค์ประชาสัมพันธ์ให้ประชาชนปฏิบัติตามมาตรการสาธารณสุข
	๒. น้ำเพื่อการเกษตรไม่เพียงพอ	- แหล่งเก็บน้ำไม่เพียงพอ - ฝายน้ำล้นคอนกรีตเสริมเหล็กดาดล้าเหมือนชำรุด	- ก่อสร้างแหล่งกักเก็บน้ำ เช่น ฝายคอนกรีตเสริมเหล็ก, อ่างเก็บน้ำ, ดาดล้าเหมือน, ขุดบ่อน้ำ - ขุดลอกแหล่งน้ำ - ปรับปรุงซ่อมแซม แหล่งกักเก็บน้ำเดิม
	๓. วิทยแรงงานออกไปทำงานต่างประเทศ	- ไม่มีงานรองรับวิทยทำงาน	- สร้างกลุ่มอาชีพ
	๔. ป่าไม้ถูกทำลาย	- เกิดจากไฟไหม้ป่า - การตัดต้นไม้ทำลายป่า	- ทำแนวกันไฟป่า - รมว.รงค์ไม่ให้มีการการตัดไม้ทำลายป่า/เผาป่า
	๕. ที่ดินทำกินไม่มีเอกสารสิทธิ	- ตำบลอยู่ในพื้นที่เขตป่าสงวนแห่งชาติ	- ออกเอกสารสิทธิที่ดิน
	๖. การสัญจรลำบากเนื่องจากถนนชำรุดเสียหาย	- ถนนชำรุดเสียหาย	- จัดสรรงบประมาณในการปรับปรุงซ่อมแซม/ ก่อสร้างถนนเพิ่มเติม
	๗. ไฟฟ้าสาธารณะ/ไฟฟ้าเข้าสู่พื้นที่การเกษตรยังไม่ทั่วถึง	- ถนนบางสายยังไม่มีไฟฟ้าสาธารณะ (ไฟกิ่ง) - พื้นที่การเกษตรบางแห่งยังไม่มีไฟฟ้า	- ขยายเขตไฟฟ้าสาธารณะ (ไฟกิ่ง) และไฟฟ้าเข้าสู่พื้นที่การเกษตร
	๘. ปัญหาด้านสุขภาพ	- เกิดการแพร่ระบาดของโรคไข้เลือดออก	- รมว.รงค์ให้ความรู้ในการป้องกันและแก้ไขปัญหาโรคไข้เลือดออก

ตำบล	ประเด็นปัญหา/ความต้องการ	สาเหตุของปัญหา/ความต้องการ	แนวทางแก้ไข
ทุ่งงาม	๑. ได้รับผลกระทบจากการแพร่ระบาดของโรคติดเชื้อไวรัสโคโรนา 2019 (โควิด-19) ในด้านสุขภาพ เศรษฐกิจ	เกิดการแพร่ระบาดของโรคติดเชื้อไวรัสโคโรนา 2019 (โควิด-19)	- ประชาชนได้รับการฉีดวัคซีนอย่างทั่วถึง - ส่งเสริมการสร้างรายได้ และลดค่าใช้จ่ายในพื้นที่ - รณรงค์ประชาสัมพันธ์ให้ประชาชนปฏิบัติตามมาตรการสาธารณสุข
	๒. ปัญหาการขาดแคลนน้ำใช้ในการอุปโภคบริโภค หรือน้ำใช้เพื่อการเกษตร	- ขาดแคลนแหล่งน้ำ แหล่งกักเก็บน้ำ - ปริมาณฝนที่ตกตามฤดูกาลมีปริมาณน้อย	- สร้างแหล่งเก็บน้ำ, ขุดบ่อน้ำ - สร้างฝายชะลอน้ำ - ขุดลอกแหล่งกักเก็บน้ำ
	๓. รายได้ไม่เพียงพอต่อรายจ่ายและปัญหาการว่างงาน	- รายได้น้อย, ค่าใช้จ่ายมีมาก - มีหนี้สินมาก - ไม่มีอาชีพเสริมหลังฤดูทำนา	- ยึดหลักปรัชญาเศรษฐกิจพอเพียงในการดำเนินชีวิต - ประหยัดอดออม จัดทำจัดทำบัญชีครัวเรือน - อบรมทำบัญชีครัวเรือน
	๔. ป่าไม้ถูกทำลาย	- เกิดจากไฟไหม้ป่า - การตัดต้นไม้ทำลายป่า	- ทำแนวกันไฟป่า - รณรงค์ไม่ให้มีการการตัดไม้ทำลายป่า/เผาป่า
	๕. ปัญหาด้านสุขภาพ	- เกิดการแพร่ระบาดของโรคไข้เลือดออก	- รณรงค์ให้ความรู้ในการป้องกันและแก้ไขปัญหาโรคไข้เลือดออก
	๖. ไฟฟ้าสาธารณะ/ไฟฟ้าเข้าสู่พื้นที่การเกษตรยังไม่ทั่วถึง	- ถนนบางสายยังไม่มีไฟฟ้าสาธารณะ (ไฟกิ่ง) - พื้นที่การเกษตรบางแห่งยังไม่มีไฟฟ้า	- ขยายเขตไฟฟ้าสาธารณะ (ไฟกิ่ง) และไฟฟ้าเข้าสู่พื้นที่การเกษตร
	๗. การฝึกอาชีพ	- ไม่มีความรู้จะประกอบอาชีพเสริมอื่น - ผู้สูงอายุไม่มีอาชีพและรายได้	- จัดอบรมส่งเสริมอาชีพ - จัดตั้งกลุ่มอาชีพ

ตำบล	ประเด็นปัญหา/ความต้องการ	สาเหตุของปัญหา/ความต้องการ	แนวทางแก้ไข
เสริมซ้าย	๑. ได้รับผลกระทบจากการแพร่ระบาดของโรคติดเชื้อไวรัสโคโรนา 2019 (โควิด-19) ในด้านสุขภาพ เศรษฐกิจ	เกิดการแพร่ระบาดของโรคติดเชื้อไวรัสโคโรนา 2019 (โควิด-19)	- ประชาชนได้รับการฉีดวัคซีนอย่างทั่วถึง - ส่งเสริมการสร้างรายได้ และลดค่าใช้จ่ายในพื้นที่ - รณรงค์ประชาสัมพันธ์ให้ประชาชนปฏิบัติตามมาตรการสาธารณสุข
	๒. น้ำเพื่อการเกษตร และน้ำอุปโภคบริโภคไม่เพียงพอ	- แหล่งเก็บน้ำไม่เพียงพอ ต้องการแหล่งกักเก็บน้ำเพิ่ม - ฟายน้ำล้นคอนกรีตเสริมเหล็ก ดาดล่าเหมืองชำรุด - ฝนไม่ตกต้องตามฤดูกาลเกิดภาวะภัยแล้ง แหล่งน้ำตื้นเขิน - ราษฎรในหมู่บ้าน มีน้ำกินน้ำใช้ไม่เพียงพอในช่วงฤดูแล้ง	- ก่อสร้างฝายน้ำล้นคอนกรีตเสริมเหล็ก - ก่อสร้างทำนบกั้นดิน - ก่อสร้างอ่างเก็บน้ำ - ก่อสร้างดาดล่าเหมือง - ขุดลอกแหล่งน้ำที่ตื้นเขิน, ขุดบ่อน้ำ - ทำธนาคารน้ำ
	๓. วัยแรงงานออกไปทำงานต่างประเทศ	- ไม่มีงานรองรับวัยทำงาน	- สร้างกลุ่มอาชีพ ส่งเสริมอาชีพ
	๔. ป่าไม้ถูกทำลาย	- เกิดจากไฟไหม้ป่าและหมอกควัน - มีการตัดต้นไม้ทำลายป่า	- ทำแนวกันไฟป่า - รณรงค์ไม่ให้มีการการตัดไม้ทำลายป่า/เผาป่า
	๕. ที่ดินทำกินไม่มีเอกสารสิทธิ	- ตำบลอยู่ในพื้นที่เขตป่าสงวนแห่งชาติ	- ออกเอกสารสิทธิที่ดินทำกิน
	๖. การสัญจรลำบากเนื่องจากถนนชำรุดเสียหาย	- ถนนชำรุดเสียหาย	- จัดสรรงบประมาณในการปรับปรุงซ่อมแซม/ ก่อสร้างถนนเพิ่มเติม
	๗. ไฟฟ้าสาธารณะ/ไฟฟ้าเข้าสู่พื้นที่การเกษตรยังไม่ทั่วถึง	- ถนนบางสายยังไม่มีไฟฟ้าสาธารณะ (ไฟกิ่ง) - พื้นที่การเกษตรบางแห่งยังไม่มีไฟฟ้า	- ขยายเขตไฟฟ้าสาธารณะ (ไฟกิ่ง) และไฟฟ้าเข้าสู่พื้นที่การเกษตร
	๘. ปัญหาด้านสุขภาพ	- เกิดการแพร่ระบาดของโรคไข้เลือดออก	- รณรงค์ให้ความรู้ในการป้องกันและแก้ไขปัญหาโรคไข้เลือดออก
	๙. การฝึกอาชีพ	- ประชาชนไม่มีรู้จะประกอบอาชีพอะไรหลังฤดูทำนาเสร็จสิ้น	- อบรมให้ความรู้ปรัชญาเศรษฐกิจพอเพียง และส่งเสริมอาชีพให้ประชาชน

ตำบล	ประเด็นปัญหา/ความต้องการ	สาเหตุของปัญหา/ความต้องการ	แนวทางแก้ไข
เสริมกลาง	๑. ได้รับผลกระทบจากการแพร่ระบาดของโรคติดเชื้อไวรัสโคโรนา 2019 (โควิด-19) ในด้านสุขภาพ เศรษฐกิจ	เกิดการแพร่ระบาดของโรคติดเชื้อไวรัสโคโรนา 2019 (โควิด-19)	-ประชาชนได้รับการฉีดวัคซีนอย่างทั่วถึง -ส่งเสริมการสร้างรายได้ และลดค่าใช้จ่ายในพื้นที่
	๒. ปัญหาการขาดแคลนน้ำในการอุปโภคบริโภค และการเกษตร	- ไม่มีที่เก็บกักน้ำสำหรับการกักน้ำไว้ใช้ ในการอุปโภค บริโภค	- จัดสรรงบประมาณในการก่อสร้าง ปรับปรุง แหล่งสำหรับกักน้ำเพื่อไว้สำหรับ การอุปโภค บริโภคและการเกษตร
	๓. ปัญหาเรื่องที่ดินทำกิน	- ที่ดินส่วนใหญ่เป็นพื้นที่ป่าสงวน ทำให้ประชาชนไม่มีที่ทำกิน	- จัดสรรที่ดินและการออกเอกสารสิทธิ์ ให้แก่ราษฎรในพื้นที่
	๔. ปัญหาภัยธรรมชาติ น้ำท่วมดินพังทลาย	- ไม่มีพนังกั้นน้ำหรือการวางแกลเบียน เพื่อป้องกันดินพังทลาย เนื่องจากการแก้ไข ต้องใช้งบประมาณจำนวนมาก	- การจัดสรรงบประมาณเพื่อวางแกลเบียน และการขุดลอก สร้างพนังกั้นน้ำ เพื่อป้องกัน ดินพังทลายและการเกิดน้ำท่วมบ้านเรือน และพื้นที่ทำการเกษตรของราษฎร
	๕. การสัญจรลำบากเนื่องจากถนนชำรุดเสียหาย	- ถนนชำรุดเสียหาย	- จัดสรรงบประมาณในการปรับปรุงซ่อมแซม/ ก่อสร้างถนนเพิ่มเติม
	๖. ป่าไม้ถูกทำลาย	- เกิดจากไฟไหม้ป่าและหมอกควัน - มีการตัดต้นไม้ทำลายป่า	- ทำแนวกันไฟป่า - รณรงค์ไม่ให้มีการการตัดไม้ทำลายป่า/เผาป่า
	๗. ด้านศาสนาและวัฒนธรรม	- ปัจจุบันวัฒนธรรมและประเพณีดั้งเดิม เริ่มสูญหายไป	- ส่งเสริมให้องค์กร และประชาชนในพื้นที่ จัดกิจกรรมด้านการอนุรักษ์วัฒนธรรมและ ประเพณีดั้งเดิมไว้
	๘. ไฟฟ้าสาธารณะ/ไฟฟ้าเข้าสู่พื้นที่การเกษตร ยังไม่ทั่วถึง	- ถนนบางสายยังไม่มีไฟฟ้าสาธารณะ (ไฟกิ่ง) - พื้นที่การเกษตรบางแห่งยังไม่มีไฟฟ้า	-ขยายเขตไฟฟ้าสาธารณะ (ไฟกิ่ง) และไฟฟ้า เข้าสู่พื้นที่การเกษตร
	๙. ปัญหาด้านสุขภาพ	- เกิดการแพร่ระบาดของโรคไข้เลือดออก	- รณรงค์ให้ความรู้ในการป้องกันและแก้ไขปัญหา โรคไข้เลือดออก

๑.๖ ผลการพัฒนาและแก้ไขปัญหาสำคัญของอำเภอในช่วงที่ผ่านมา (สรุปแยกปีงบประมาณปีที่แล้ว ๒ ปีก่อนหน้า)

อำเภอเสริมงามได้รับการจัดสรรงบประมาณประจำปีงบประมาณ พ.ศ. ๒๕๖๓ จำนวน ๑๑๓ โครงการ รวมงบประมาณ ๔๑,๘๒๘,๙๐๖.- บาท ดังนี้

ที่	ประเด็นการพัฒนาอำเภอ (ประเด็นยุทธศาสตร์)	แหล่งงบประมาณ					พื้นที่ ดำเนินการ (หมู่ที่/ตำบล)	หน่วย รับผิดชอบ
		โครงการที่ ใช้งบประมาณ ตามนโยบาย พิเศษ ของรัฐบาล	โครงการที่ใช้ งบประมาณ ของงบจังหวัด/ กลุ่มจังหวัด	โครงการที่ใช้ งบประมาณของ หน่วยงาน (งบFunction) ที่ ดำเนินการในภูมิภาค	โครงการที่ใช้ งบประมาณของ องค์กรปกครอง ส่วนท้องถิ่น	โครงการที่ใช้ งบประมาณของ เอกชน		
		ได้รับการจัดสรร (บาท)	ได้รับการจัดสรร (บาท)	ได้รับการจัดสรร (บาท)	ได้รับการจัดสรร (บาท)	ได้รับการจัดสรร (บาท)		
<b>ประเด็นการพัฒนาอำเภอที่ ๑ : การพัฒนาการท่องเที่ยวเชิงสร้างสรรค์</b>								
๑	โครงการก่อสร้างสัญลักษณ์ (ข้าง) แสดงแนวเขตพื้นที่รอยต่อ อำเภอเสริมงาม				๓๐๐,๐๐๐		ม.๑ ต.เสริมซ้าย/ ม.๕ ต.เสริมขวา/ ม.๑ ต.ทุ่งงาม	ที่ทำการปกครอง อ.เสริมงาม/ ทต.เสริมซ้าย/ทต.ทุ่งงาม/ อบต.เสริมขวา
๒	โครงการติดตั้งป้ายและสัญลักษณ์แสดงเขตพื้นที่				๕๐,๐๐๐		ม.๑ - ม.๑๒	อบต.เสริมขวา
<b>ประเด็นการพัฒนาอำเภอที่ ๒ : เกษตรปลอดภัย เกษตรอินทรีย์และแปรรูปเกษตร</b>								
๓	ก่อสร้างศาลาหมู่บ้านคองกริตเสริมเหล็กขนาดปากกว้าง ๑.๒๐ ม. ท้องกว้าง ๐.๔๐ ม. ลึก ๐.๔๐ ม. ยาวไม่น้อยกว่า ๔๐๐ ม.					๒๕๔,๐๐๐	หมู่ที่ ๒ ต.ทุ่งงาม	ที่ทำการปกครอง อำเภอเสริมงาม
๔	ขุดสระเก็บน้ำเพื่อการเกษตร บ้านน้ำหลง ม.๗ ต.เสริมซ้าย ขนาดกว้าง ๕๐ ม. ยาว ๖๐ ม. ลึกเฉลี่ย ๓ ม. มีปริมาตรดินขุด ไม่น้อยกว่า ๘,๕๐๑ ลบ.ม.	๔๖๓,๕๐๐					หมู่ที่ ๗ ต.เสริมซ้าย	ที่ทำการปกครอง อำเภอเสริมงาม
๕	ปรับปรุงซ่อมแซมลำเหมืองทุ่งกลาง ดาดลำเหมืองบ้านสันโป่ง ม.๓ ต.เสริมกลาง ความยาวรวม ๖๙๐ ม. ปริมาณงาน ประกอบด้วย ๑. ดาดลำเหมือง กว้าง ๐.๘๐ ม. สูง ๐.๘๐ ม. หนาเฉลี่ย ๐.๐๗ ม. ยาว ๓๖๕ ม. ๒. ดาดลำเหมือง กว้าง ๐.๖๐ ม. สูง ๐.๖๐ ม. หนาเฉลี่ย ๐.๐๗ ม. ยาว ๒๐๐ ม. ๓. ดาดลำเหมือง กว้าง ๐.๔๐ ม. สูง ๐.๔๐ ม. หนาเฉลี่ย ๐.๐๗ ม. ยาว ๑๒๕ ม.	๔๙๘,๐๐๐					หมู่ที่ ๓ ต.เสริมกลาง	ที่ทำการปกครอง อำเภอเสริมงาม

ประเด็นการพัฒนาอำเภอที่ ๒ : เกษตรปลอดภัย เกษตรอินทรีย์และแปรรูปเกษตร (ต่อ)								
๖	โครงการก่อสร้างคาดคอนกรีตเหมือนห้วยหิน ม.๕				๑๒๓,๐๐๐		ม.๕ ต.เสริมซ้าย	ทต.เสริมซ้าย
๗	โครงการก่อสร้างคลองส่งน้ำคอนกรีตเสริมเหล็ก (ทุ่งแก้มะกูด) บ้านฮ้องฮี ม.๖				๑๘๓,๐๐๐		ม.๖ ต.เสริมกลาง	อบต.เสริมกลาง
๘	โครงการก่อสร้างคาดลำน้ำเหมือนหนองผักบุง บ้านสบเสริม ม.๙				๒๐๐,๐๐๐		ม.๙ ต.เสริมกลาง	อบต.เสริมกลาง
๙	โครงการก่อสร้างคาดลำน้ำเหมือนคอนกรีตเสริมเหล็ก จำนวน ๒ จุด บ้านห้วยส้ม ม.๙ บริเวณลำน้ำเหมือน สารณประโยชน์ (สาแล)				๔๕๐,๕๐๐		ม.๙ ต.ทุ่งงาม	ทต.ทุ่งงาม
๑๐	โครงการก่อสร้างรางรินคอนกรีตเสริมเหล็ก ลำเหมืองทุ่งจี้ลี่ ที่นายนายทา ใจวุฒิ บ้านศรีลังกา ม.๕ ต.เสริมกลาง				๑๗๕,๐๐๐		ม.๕ ต.เสริมกลาง	ทต.เสริมงาม
๑๑	โครงการก่อสร้างรางรินคอนกรีตเสริมเหล็ก ลำเหมืองทุ่งบนที่นา นายธงชัย ถาน้อย บ้านฮ้องฮี ม.๖ ต.เสริมกลาง				๙๑,๐๐๐		ม.๖ ต.เสริมกลาง	ทต.เสริมงาม
๑๒	โครงการก่อสร้างรางรินคอนกรีตเสริมเหล็ก ลำเหมืองทุ่งบน บ้านฮ้องฮี ม.๖ ต.เสริมกลาง				๖๙,๐๐๐		ม.๖ ต.เสริมกลาง	ทต.เสริมงาม
๑๓	โครงการก่อสร้างรางรินคอนกรีตเสริมเหล็ก ลำเหมืองทุ่งบนนา น.ส.น้อง แก้วลังกา บ้านฮ้องฮี ม.๖ ต.เสริมกลาง				๒๓,๐๐๐		ม.๖ ต.เสริมกลาง	ทต.เสริมงาม
๑๔	โครงการก่อสร้างรางรินคอนกรีตเสริมเหล็ก ลำเหมืองหนองผักบุง - ทุ่งรัง ที่นา นางรุณ กิติศรี บ้านฮ้องฮี ม.๖ ต.เสริมกลาง				๒๗๐,๕๐๐		ม.๖ ต.เสริมกลาง	ทต.เสริมงาม
๑๕	โครงการก่อสร้างรางรินคอนกรีตเสริมเหล็ก ลำเหมืองหนองผักบุง - ทุ่งรัง ที่นา นายเรศ แรดตุ้ย บ้านฮ้องฮี ม.๖ ต.เสริมกลาง				๒๗๐,๕๐๐		ม.๖ ต.เสริมกลาง	ทต.เสริมงาม

ประเด็นการพัฒนาอำเภอที่ ๒ : เกษตรปลอดภัย เกษตรอินทรีย์และแปรรูปเกษตร (ต่อ)								
๑๖	โครงการก่อสร้างรางรินคอนกรีตเสริมเหล็ก ลำเหมืองหลวง บ้านศรีลังกา ม.๕ ต.เสริมกลาง				๒๑๑,๐๐๐		ม.๕ ต.เสริมกลาง	ทต.เสริมงาม
๑๗	โครงการก่อสร้างรางรินคอนกรีตเสริมเหล็ก ลำเหมืองแม่เสริม ข้างคาร์แคร์ บ้านดอนแก้ว ม.๖ ต.ทุ่งงาม				๑๖๒,๐๐๐		ม.๖ ต.ทุ่งงาม	ทต.เสริมงาม
๑๘	โครงการก่อสร้างรางรินคอนกรีตเสริมเหล็ก ลำเหมืองหลวง (ลำเหมืองหลวง ต่อเนื่องของเดิม) บ้านทุ่งตำ ม.๘ ต.เสริมกลาง				๒๑๘,๘๐๐		ม.๘ ต.เสริมกลาง	ทต.เสริมงาม
๑๙	โครงการก่อสร้างรางรินคอนกรีตเสริมเหล็ก ลำเหมืองหลวงข้างที่นา นายกอง ใหม่กันทะ บ้าน ทุ่งตำ ม.๘ ต.เสริมกลาง				๔๗๓,๙๐๐		ม.๘ ต.เสริมกลาง	ทต.เสริมงาม
๒๐	โครงการก่อสร้างรางรินคอนกรีตเสริมเหล็ก ลำเหมืองหลวง ข้างบ้าน นายแก้วมูล หล้าจอมใจ บ้านทุ่งตำ ม.๗ ต.เสริมกลาง				๒๙๐,๙๐๐		ม.๘ ต.เสริมซ้าย	ทต.เสริมงาม
๒๑	โครงการก่อสร้างรางรินคอนกรีตเสริมเหล็ก ลำเหมืองห้วยมอบ บ้านทุ่งงามพัฒนา ม.๑๑ ต.ทุ่งงาม				๒๗๐,๐๐๐		ม.๑๑ ต.ทุ่งงาม	ทต.เสริมงาม
๒๒	โครงการก่อสร้างรางรินคอนกรีตเสริมเหล็ก ลำเหมืองห้วยหลวง ข้างบ้านเลขที่ ๑๔๑ (นายชาญ สัตตะรัตนขจร) บ้านดอนงาม ม.๘ ต.ทุ่งงาม				๒๔๙,๖๐๐		ม.๘ ต.ทุ่งงาม	ทต.เสริมงาม
๒๓	โครงการก่อสร้างรางรินคอนกรีตเสริมเหล็ก ลำเหมืองใหม่ ข้างที่นา นายเฉลิมพันธ์ ชัดผาบ บ้านทุ่งตำ ม.๘ ต.เสริมกลาง				๒๑๘,๘๐๐		ม.๘ ต.เสริมกลาง	ทต.เสริมงาม
๒๔	โครงการก่อสร้างรางรินคอนกรีตเสริมเหล็ก ลำเหมืองใหม่ หลังโรงเรียนบ้านทุ่งตำ ม.๘ ต.เสริมกลาง				๒๑๘,๘๐๐		ม.๘ ต.เสริมกลาง	ทต.เสริมงาม



ประเด็นการพัฒนาอำเภอที่ ๒ : เกษตรปลอดภัย เกษตรอินทรีย์และแปรรูปเกษตร (ต่อ)								
๒๕	ขุดลอกลำห้วยแม่ตำ บริเวณฝายแม่ตำ บ้านนาเดา หมู่ที่ ๖ ต.เสริมซ้าย ขนาดยาว ๔๕๐ ม. หรือมี ปริมาตรดินขุดไม่น้อยกว่า ๑๒,๖๘๐ ลบ.ม.					๔๖๘,๐๐๐	หมู่ที่ ๖ ต.เสริมซ้าย	ที่ทำการปกครอง อำเภอเสริมงาม
๒๖	ขุดลอกลำน้ำแม่ตำ ขนาดลึกเฉลี่ย ๑.๕๐ ม. หรือมี ปริมาตรดินขุดไม่น้อยกว่า ๑๐,๐๐๐ ลบ.ม.					๔๙๙,๐๐๐	หมู่ที่ ๖ ต.ทุ่งงาม	ที่ทำการปกครอง อำเภอเสริมงาม
๒๗	ขุดลอกลำห้วยแม่ตำ ขนาดปากกว้างเฉลี่ย ๑๐ ม. ท้องกว้างเฉลี่ย ๔ ม. ระยะทาง ๗๕๐ ม. หรือมี ปริมาตรดินขุดไม่น้อยกว่า ๑๒,๗๕๖ ลบ.ม.					๔๑๘,๐๐๐	หมู่ที่ ๘ ต.เสริมซ้าย	ที่ทำการปกครอง อำเภอเสริมงาม
๒๘	ขุดลอกลำห้วยแม่ลา บริเวณฝายห้วยขุนข้าว ขนาดปากกว้างเฉลี่ย ๑๖ ม. ระยะทาง ๓๐๐ ม. หรือมีปริมาณขุดลอก รวมไม่น้อยกว่า ๗,๘๗๐ ลบ.ม.					๒๕๘,๐๐๐	หมู่ที่ ๙ ต.เสริมซ้าย	ที่ทำการปกครอง อำเภอเสริมงาม
๒๙	ขุดเปิดทางน้ำ ลำน้ำแม่เสริม ขนาดกว้างเฉลี่ย ประมาณ ๓๐ ม. ยาวไม่น้อยกว่า ๓๐๐ ม. ลึกเฉลี่ย ประมาณ ๑.๕๐ ม. หรือมีปริมาตรดินขุดไม่น้อย กว่า ๑๓,๕๐๐ ลบ.ม.					๓,๐๓๘,๐๐๐	หมู่ที่ ๖ ต.เสริมกลาง	ที่ทำการปกครอง อำเภอเสริมงาม
๓๐	ปรับปรุงฟื้นฟูและพัฒนาแหล่งน้ำ ลำน้ำแม่เสริม ขนาดท้องกว้าง ๒๐ ม. ยาว ๕๐๐ ม. หรือมีปริมาตรดินขุดไม่น้อยกว่า ๑๓,๐๐๐ ลบ.ม.					๔๔๑,๐๐๐	หมู่ที่ ๒ ต.เสริมกลาง	ที่ทำการปกครอง อำเภอเสริมงาม
๓๑	โครงการปรับปรุงพัฒนาแหล่งน้ำโดยการขุดลอกลำ ห้วยแม่ตำ ขนาดปากกว้างเฉลี่ย ๑๐ ม. ระยะทาง ๕๐๐ ม. หรือมีปริมาตรดินขุดไม่น้อยกว่า ๗,๘๒๖ ลบ.ม.					๒๕๗,๐๐๐	หมู่ที่ ๑๐ ต.เสริมซ้าย	ที่ทำการปกครอง อำเภอเสริมงาม
๓๒	โครงการจัดการระบบปรับปรุงคุณภาพน้ำสมารท์ เพียวคอมแพ็ค ตามบัญชีนวัตกรรมไทย รหัส๑๐๑๐๒๐๐๐๔ บ้านนางอย ม.๑๐ ต.เสริมซ้าย	๖๑๕,๐๐๐					หมู่ที่ ๑๐ ต.เสริมซ้าย	ที่ทำการปกครอง อำเภอเสริมงาม

ประเด็นการพัฒนาอำเภอที่ ๒ : เกษตรปลอดภัย เกษตรอินทรีย์และแปรรูปเกษตร (ต่อ)								
๓๓	โครงการจัดหาระบบปรับปรุงคุณภาพน้ำประปาสำหรับ เพ็ญวคอมแพ็คตามบัญชีนวัตกรรมไทย รหัส๑๐๒๐๐๐๔ บ้านทุ่งไผ่ ม.๔ ต.เสริมขวา	๖๑๕,๐๐๐					หมู่ที่ ๔ ต.เสริมขวา	ที่ทำการปกครอง อำเภอเสริมงาม
๓๔	โครงการจัดหาระบบปรับปรุงคุณภาพน้ำประปาสำหรับ เพ็ญวคอมแพ็คตามบัญชีนวัตกรรมไทย รหัส๑๐๒๐๐๐๔ บ้านทุ่งตำ ม.๘ ต.เสริมกลาง	๖๑๕,๐๐๐					หมู่ที่ ๘ ต.เสริมกลาง	ที่ทำการปกครอง อำเภอเสริมงาม
๓๕	โครงการจัดหาระบบปรับปรุงคุณภาพน้ำประปาสำหรับ เพ็ญวคอมแพ็คตามบัญชีนวัตกรรมไทย รหัส๑๐๒๐๐๐๔ บ้านปางหัวทุ่ง ม.๘ ต.เสริมขวา	๖๑๕,๐๐๐					หมู่ที่ ๘ ต.เสริมขวา	ที่ทำการปกครอง อำเภอเสริมงาม
๓๖	โครงการก่อสร้างถนนคอนกรีตเสริมเหล็กสาย ทางเข้าอ่างแม่ต้าตอนบน (หมวดดงไม้ฮ้าง) ม.๑				๓๑๕,๐๐๐		ม.๑ ต.เสริมซ้าย	ทต.เสริมซ้าย
๓๗	โครงการก่อสร้างถนนคอนกรีตเสริมเหล็กสายทาง ไปทุ่งเดา - ถนนทางหลวงหมายเลข ๑๒๗๔ ม.๖				๔๗๑,๐๐๐		ม.๖ ต.เสริมซ้าย	ทต.เสริมซ้าย
๓๘	โครงการก่อสร้างถนนคอนกรีตเสริมเหล็กสายบ้าน สบจอก - อ่างแม่จอก ม.๙				๑๑๖,๐๐๐		ม.๙ ต.เสริมซ้าย	ทต.เสริมซ้าย
๓๙	โครงการสร้างท่อลอดเหลี่ยมเหมืองนาเดา ม.๕				๑๗๐,๐๐๐		ม.๕ ต.เสริมซ้าย	ทต.เสริมซ้าย
๔๐	โครงการสร้างฝายน้ำล้น (ฝายห้วยไร่) ม.๒				๓๒๑,๐๐๐		ม.๒ ต.เสริมซ้าย	ทต.เสริมซ้าย
๔๑	การบำรุงรักษาซ่อมแซมสิ่งก่อสร้าง				๑๐๐,๐๐๐		ม.๑ - ม.๑๐ ต.เสริมซ้าย	ทต.เสริมซ้าย
๔๒	การปรับปรุงที่ดินและสิ่งก่อสร้าง				๓๐๐,๐๐๐		ม.๑ - ม.๑๐ ต.เสริมซ้าย	ทต.เสริมซ้าย
๔๓	โครงการปรับปรุงเสริมผิวแอสฟัลต์ติกคอนกรีต (โอเวอร์เลย์) ม.๓				๒๔๒,๐๐๐		ม.๓ ต.เสริมซ้าย	ทต.เสริมซ้าย
๔๔	โครงการปรับปรุงเสริมผิวแอสฟัลต์ติกคอนกรีต (โอเวอร์เลย์) ม.๔				๔๑๗,๐๐๐		ม.๔ ต.เสริมซ้าย	ทต.เสริมซ้าย
๔๕	โครงการปรับปรุงเสริมผิวแอสฟัลต์ติกคอนกรีต (โอเวอร์เลย์) ม.๗				๓๓๑,๐๐๐		ม.๗ ต.เสริมซ้าย	ทต.เสริมซ้าย
๔๖	โครงการปรับปรุงเสริมผิวแอสฟัลต์ติกคอนกรีต (โอเวอร์เลย์) ม.๘				๒๖๕,๐๐๐		ม.๘ ต.เสริมซ้าย	ทต.เสริมซ้าย

ประเด็นการพัฒนาอำเภอที่ ๒ : เกษตรปลอดภัย เกษตรอินทรีย์และแปรรูปเกษตร (ต่อ)								
๔๗	โครงการปรับปรุงเสริมผิวแอสฟัลต์ติกคอนกรีต (โอเวอร์เลย์) ม.๙				๘๘,๐๐๐		ม.๙ ต.เสริมซ้าย	ทต.เสริมซ้าย
๔๘	โครงการก่อสร้างอาคารป้องกันตลิ่งพัง บ้านฮ่องฮี ม.๖				๑๔๙,๕๐๐		ม.๖ ต.เสริมกลาง	อบต.เสริมกลาง
๔๙	โครงการขุดบ่อน้ำเพื่อแก้ไขปัญหาภัยแล้งและ อัคคีภัย บ้านกิ้วห้วยเบ็ก ม.๒				๖๖,๐๐๐		ม.๒ ต.เสริมกลาง	อบต.เสริมกลาง
๕๐	โครงการขุดบ่อน้ำเพื่อแก้ไขปัญหาภัยแล้งและ อัคคีภัย บ้านเหล่ายาว ม.๔				๕๑,๐๐๐		ม.๔ ต.เสริมกลาง	อบต.เสริมกลาง
๕๑	โครงการก่อสร้างถนนคอนกรีตเสริมเหล็ก (ซอยทาง ลงฝายทุ่งหลวง) บ้านศรีลังกา ม.๕				๑๗๗,๕๐๐		ม.๕ ต.เสริมกลาง	อบต.เสริมกลาง
๕๒	โครงการก่อสร้างถนนคอนกรีตเสริมเหล็ก (ซอยบ้านนายคำมา ปาละอ้าย) บ้านสันโป่ง ม.๓				๑๐๓,๐๐๐		ม.๓ ต.เสริมกลาง	อบต.เสริมกลาง
๕๓	โครงการก่อสร้างถนนคอนกรีตเสริมเหล็ก (ซอยบ้านนายฐาน วงค์ษา) บ้านกิ้วห้วยเบ็ก ม.๒				๒๕,๐๐๐		ม.๒ ต.เสริมกลาง	อบต.เสริมกลาง
๕๔	โครงการก่อสร้างถนนคอนกรีตเสริมเหล็ก (ซอยบ้านนายประสพ ทักขินะ) บ้านเหล่ายาว ม.๔				๔๘๗,๐๐๐		ม.๔ ต.เสริมกลาง	อบต.เสริมกลาง
๕๕	โครงการก่อสร้างถนนคอนกรีตเสริมเหล็ก (ซอย บ้านนายเสรีฐ ปัญญาเย็น) บ้านกิ้วห้วยเบ็ก ม.๒				๑๒๙,๕๐๐		ม.๒ ต.เสริมกลาง	อบต.เสริมกลาง
๕๖	โครงการก่อสร้างถนนลูกรัง (ซอยบ้านนายศรี เชื่อนขวา) บ้านกิ้วห้วยเบ็ก ม.๒				๕๓,๐๐๐		ม.๒ ต.เสริมกลาง	อบต.เสริมกลาง
๕๗	โครงการก่อสร้างประปา บ้านศรีลังกา ม.๕				๓๑๕,๐๐๐		ม.๕ ต.เสริมกลาง	อบต.เสริมกลาง
๕๘	โครงการก่อสร้างถนนคอนกรีตเสริมเหล็ก (หน้าโรงเรียนสันโป่งวิทยา) บ้านสันโป่ง ม.๓				๓๙๖,๐๐๐		ม.๓ ต.เสริมกลาง	อบต.เสริมกลาง
๕๙	โครงการก่อสร้างรางระบายน้ำคอนกรีตเสริมเหล็ก บ้านโป่งน้ำร้อน ม.๑				๓๓๕,๐๐๐		ม.๑ ต.เสริมกลาง	อบต.เสริมกลาง
๖๐	โครงการขยายเขตประปา บ้านฮ่องฮี ม.๖				๓๕,๕๐๐		ม.๖ ต.เสริมกลาง	อบต.เสริมกลาง
๖๑	โครงการวางท่อลอดเหลี่ยมคอนกรีตเสริมเหล็ก บ้านฮ่องฮี ม.๖				๗๖,๕๐๐		ม.๖ ต.เสริมกลาง	อบต.เสริมกลาง

ประเด็นการพัฒนาอำเภอที่ ๒ : เกษตรปลอดภัย เกษตรอินทรีย์และแปรรูปเกษตร (ต่อ)								
๖๒	โครงการก่อสร้างลานออกกำลังกาย บ้านโป่งน้ำร้อน ม.๑				๑๓๓,๐๐๐		ม.๑ ต.เสริมกลาง	อบต.เสริมกลาง
๖๓	โครงการก่อสร้างเมรุ บ้านกิ้วห้วยเบิก ม.๒				๒๔๔,๐๐๐		ม.๒ ต.เสริมกลาง	อบต.เสริมกลาง
๖๔	โครงการก่อสร้างฝายผสมผสานตามแนวพระราชดำริ				๓๕,๐๐๐		ม.๑ - ม.๙ ต.เสริมกลาง	อบต.เสริมกลาง
๖๕	โครงการก่อสร้างศาลาอเนกประสงค์ บ้านปงหัวฟุ้ง ม.๘				๔๕๐,๐๐๐		ม.๘ ต.เสริมขวา	อบต.เสริมขวา
๖๖	โครงการก่อสร้างศาลาอเนกประสงค์ บ้านห้วยหลวง ม.๑๒				๓๒๔,๐๐๐		ม.๑๒ ต.เสริมขวา	อบต.เสริมขวา
๖๗	โครงการก่อสร้างคันแพคอนกรีตเสริมเหล็ก (ทุ่งหนองผำ) บ้านแม่ห้อม ม.๑๐				๑๑๓,๐๐๐		ม.๑๐ ต.เสริมขวา	อบต.เสริมขวา
๖๘	โครงการก่อสร้างคันแพคอนกรีตเสริมเหล็ก (ทุ่งห้วยน้ำดั้น) บ้านแม่ห้อม ม.๑๐				๑๔๕,๐๐๐		ม.๑๐ ต.เสริมขวา	อบต.เสริมขวา
๖๙	โครงการก่อสร้างคันแพคอนกรีตเสริมเหล็ก (สายบ้านนางบัวออน ใจคำวัง) บ้านปงประดู่ ม.๑๑				๑๒๒,๔๐๐		ม.๑๑ ต.เสริมขวา	อบต.เสริมขวา
๗๐	โครงการก่อสร้างคันแพคอนกรีตเสริมเหล็ก (สายบ้านนายบุญถิ่น เรือนชมพู) บ้านปงประดู่ ม.๑๑				๑๑๕,๒๐๐		ม.๑๑ ต.เสริมขวา	อบต.เสริมขวา
๗๑	โครงการก่อสร้างคันแพคอนกรีตเสริมเหล็ก (สายบ้านนายยศ นวลสม) บ้านปงประดู่ ม.๑๑				๑๒๒,๔๐๐		ม.๑๑ ต.เสริมขวา	อบต.เสริมขวา
๗๒	โครงการก่อสร้างถังเก็บน้ำคอนกรีตเสริมเหล็ก (บ้านหนองมะกั้ง) บ้านทุ่งไผ่ ม.๔				๓๒๐,๐๐๐		ม.๔ ต.เสริมขวา	อบต.เสริมขวา
๗๓	โครงการขุดเจาะบ่อบาดาลพร้อมวางท่อน้ำ บ้านปงแล้ง ม.๙				๓๐๐,๐๐๐		ม.๙ ต.เสริมขวา	อบต.เสริมขวา
๗๔	โครงการติดตั้งเสียงตามสายหมู่บ้าน บ้านแม่ฝิ่ง ม.๕				๑๕๐,๐๐๐		ม.๕ ต.เสริมขวา	อบต.เสริมขวา
๗๕	โครงการติดตั้งเสียงตามสายหมู่บ้าน บ้านแม่เลี้ยงพัฒนา ม.๖				๑๕๐,๐๐๐		ม.๖ ต.เสริมขวา	อบต.เสริมขวา

ประเด็นการพัฒนาอำเภอที่ ๒ : เกษตรปลอดภัย เกษตรอินทรีย์และแปรรูปเกษตร (ต่อ)								
๗๖	โครงการปรับปรุงระบบประปาหมู่บ้าน บ้านปงปากป้อ ม.๓				๓๕๐,๐๐๐		ม.๓ ต.เสริมขวา	อบต.เสริมขวา
๗๗	โครงการปรับปรุงระบบประปาหมู่บ้าน บ้านปงแพ่ง ม.๒				๓๕๑,๐๐๐		ม.๒ ต.เสริมขวา	อบต.เสริมขวา
๗๘	โครงการปรับปรุงระบบประปาหมู่บ้าน บ้านปงหลวง ม.๑				๒๘๙,๐๐๐		ม.๗ ต.เสริมขวา	อบต.เสริมขวา
๗๙	โครงการปรับปรุงระบบประปาหมู่บ้าน บ้านแม่เลี้ยง ม.๗				๓๐๐,๐๐๐		ม.๗ ต.เสริมขวา	อบต.เสริมขวา
๘๐	โครงการปรับปรุงศูนย์พัฒนาเด็กเล็กบ้านปงแพ่ง				๒๐,๐๐๐		ม.๒ ต.เสริมขวา	อบต.เสริมขวา
๘๑	โครงการปรับปรุงระบบประปาสำนักงานองค์การบริหารส่วนตำบลเสริมขวา				๑๕,๐๐๐		ม.๒ ต.เสริมขวา	อบต.เสริมขวา
๘๒	โครงการก่อสร้างถนนคอนกรีตเสริมเหล็ก บ้านมั่ว (นาเห็น) ม.๔ จำนวน ๒ จุด บริเวณข้างบ้านเลขที่ ๒๗๔				๑๐๐,๐๐๐		ม.๔ ต.ทุ่งงาม	ทต.ทุ่งงาม
๘๓	โครงการก่อสร้างถนนคอนกรีตเสริมเหล็ก บ้านมั่ว (นาเห็น) ม.๔ บริเวณข้างทางบ้านเลขที่ ๒๑๓				๕๐,๐๐๐		ม.๔ ต.ทุ่งงาม	ทต.ทุ่งงาม
๘๔	โครงการก่อสร้างถนนคอนกรีตเสริมเหล็ก บ้านมั่ว (นาเห็น) ม.๔ บริเวณข้างทางบ้านเลขที่ ๒๐๐				๖๕,๐๐๐		ม.๔ ต.ทุ่งงาม	ทต.ทุ่งงาม
๘๕	โครงการก่อสร้างถนนคอนกรีตเสริมเหล็ก บ้านมั่ว (นาเห็น) ม.๔ บริเวณข้างทางบ้านเลขที่ ๔๐				๑๐๐,๐๐๐		ม.๔ ต.ทุ่งงาม	ทต.ทุ่งงาม
๘๖	โครงการก่อสร้างถนนคอนกรีตเสริมเหล็ก บ้านแม่ก๊าด ม.๑ พร้อมป้ายโครงการ จำนวน ๑ ป้าย บริเวณทางสาธารณสุขประโยชน์ (นิคมพัฒนา) บ้านแม่ก๊าด ม.๑				๒๕๐,๐๐๐		ม.๑ ต.ทุ่งงาม	ทต.ทุ่งงาม
๘๗	โครงการก่อสร้างถนนคอนกรีตเสริมเหล็ก รูปตัวยู แบบไม่มีฝาปิด จำนวน ๒ จุด บริเวณลำเหมืองสาธารณสุขประโยชน์ (เหมืองสาแล) บ้านห้วยส้ม ม.๙				๑๙๐,๐๐๐		ม.๙ ต.ทุ่งงาม	ทต.ทุ่งงาม

ประเด็นการพัฒนาอำเภอที่ ๒ : เกษตรปลอดภัย เกษตรอินทรีย์และแปรรูปเกษตร (ต่อ)								
๘๘	โครงการก่อสร้างถนนคอนกรีตเสริมเหล็ก รูปตัวยู แบบไม่มีฝาดปิด บริเวณลำเหมืองสาธารณะประโยชน์ (ดงหนองหอย) บ้านใหม่ ม.๗				๑๒๐,๐๐๐		ม.๗ ต.ทุ่งงาม	ทต.ทุ่งงาม
๘๙	โครงการก่อสร้างถนนคอนกรีตเสริมเหล็ก รูปตัวยู แบบไม่มีฝาดปิด บริเวณลำเหมืองสาธารณะประโยชน์ (ทุ่งบน) บ้านใหม่ ม.๗				๒๓๐,๐๐๐			
๙๐	โครงการก่อสร้างถนนคอนกรีตเสริมเหล็ก รูปตัวยู แบบไม่มีฝาดปิด บริเวณลำเหมืองสาธารณะประโยชน์ (ห้วยหลวง) บ้านดอนงาม ม.๘				๓๔๒,๐๐๐		ม.๘ ต.ทุ่งงาม	ทต.ทุ่งงาม
๙๑	โครงการก่อสร้างถนนคอนกรีตเสริมเหล็ก แบบไม่มีฝาดปิด บริเวณลำเหมืองสาธารณะประโยชน์ (เหมืองอ้ายคำ) บ้านสาแล ม.๕				๑๕๐,๐๐๐		ม.๕ ต.ทุ่งงาม	ทต.ทุ่งงาม
๙๒	โครงการปรับปรุงผิวจราจรเดิมด้วยแอสฟัลท์ติกคอนกรีต บ้านแม่กืด ม.๑				๒๒๐,๐๐๐		ม.๑ ต.ทุ่งงาม	ทต.ทุ่งงาม
๙๓	โครงการปรับปรุงผิวจราจรเดิมด้วยแอสฟัลท์ติกคอนกรีต บ้านแม่กืด ม.๑ บริเวณซอยโรงเรียนแม่กืด				๓๐๐,๐๐๐		ม.๑ ต.ทุ่งงาม	ทต.ทุ่งงาม
๙๔	โครงการปรับปรุงผิวจราจรเดิมด้วยแอสฟัลท์ติกคอนกรีต บ้านสาแล ม.๕				๒๘๖,๘๐๐		ม.๕ ต.ทุ่งงาม	ทต.ทุ่งงาม
๙๕	โครงการก่อสร้างอาคารเมรุเผาศพ บริเวณฉาปนสถานบ้านนาบอน ม.๒ ต.ทุ่งงาม				๗๐๐,๐๐๐		ม.๒ ต.ทุ่งงาม	ทต.เสริมงาม
๙๖	โครงการก่อสร้างอาคารเมรุเผาศพ บริเวณฉาปนสถานบ้านมั่ว ม.๔ ต.ทุ่งงาม				๗๐๐,๐๐๐		ม.๔ ต.ทุ่งงาม	ทต.เสริมงาม
๙๗	โครงการก่อสร้างรางระบายน้ำ คสล. บ้านนางเหมยแก้ว เชื้อนแก้ว บ้านดอนแก้ว ม.๖ ต.ทุ่งงาม				๑๗๕,๕๐๐		ม.๖ ต.ทุ่งงาม	ทต.เสริมงาม
๙๘	โครงการก่อสร้างถนนคอนกรีตเสริมเหล็ก ข้างบ้านนายอรรถวรต แสนอุ้น บ้านสบเสริม ม.๙ ต.เสริมกลาง				๓๔๘,๑๐๐		ม.๙ ต.เสริมกลาง	ทต.เสริมงาม

ประเด็นการพัฒนาอำเภอที่ ๒ : เกษตรปลอดภัย เกษตรอินทรีย์และแปรรูปเกษตร (ต่อ)								
๙๙	โครงการก่อสร้างถนนคอนกรีตเสริมเหล็ก (ข้างบ้านนายสมยศ ปิงแก้ว) บ้านทุ่งงามพัฒนา ม.๑๑ ต.ทุ่งงาม				๙๕,๐๐๐		ม.๑๑ ต.ทุ่งงาม	ทต.เสริมงาม
๑๐๐	โครงการก่อสร้างถนนคอนกรีตเสริมเหล็ก (บ้านนายสนั่น ชัดผาบ) บ้านดอนแก้ว ม.๖ ต.ทุ่งงาม				๒๙,๖๐๐		ม.๖ ต.ทุ่งงาม	ทต.เสริมงาม
๑๐๑	โครงการก่อสร้างถนนคอนกรีตเสริมเหล็ก ข้างที่ดินนางตอง ยะเปียง บ้านดอนงาม ม.๘ ต.ทุ่งงาม				๑๒๒,๒๐๐		ม.๘ ต.ทุ่งงาม	ทต.เสริมงาม
๑๐๒	โครงการก่อสร้างถนนคอนกรีตเสริมเหล็ก ข้างบ้านนายสุตใจ ชัดทะเสมา บ้านสบเสริม ม.๙ ต.เสริมกลาง				๒๖๕,๒๐๐		ม.๙ ต.เสริมกลาง	ทต.เสริมงาม
๑๐๓	โครงการก่อสร้างถนนคอนกรีตเสริมเหล็ก บริเวณหัวสะพานประปาต้นฝิ่ง บ้านนาเอี้ยง ม.๗ ต.เสริมกลาง				๓๕๐,๐๐๐		ม.๗ ต.เสริมกลาง	ทต.เสริมงาม
๑๐๔	โครงการก่อสร้างถนนคอนกรีตเสริมเหล็ก บ้านศรีลังกา ม.๕ ต.เสริมกลาง				๑๖๑,๐๐๐		ม.๕ ต.เสริมกลาง	ทต.เสริมงาม
๑๐๕	โครงการก่อสร้างถนนคอนกรีตเสริมเหล็ก บ้านศรีลังกา ม.๕ ต.เสริมกลาง (บ้านนายสุนทอง อุ่นอ้าย)				๒๕,๐๐๐		ม.๕ ต.เสริมกลาง	ทต.เสริมงาม
๑๐๖	โครงการก่อสร้างถนนคอนกรีตเสริมเหล็กข้างบ้านเลขที่ ๖๖ บ้านนาเอี้ยง ม.๗ ต.เสริมกลาง				๓๖,๕๐๐		ม.๗ ต.เสริมกลาง	ทต.เสริมงาม
๑๐๗	โครงการก่อสร้างระบบระบายน้ำ คสล. บ้านทุ่งงามพัฒนา ม.๑๑ ต.ทุ่งงาม				๒๐๘,๐๐๐		ม.๑๑ ต.ทุ่งงาม	ทต.เสริมงาม
๑๐๘	โครงการก่อสร้างระบบระบายน้ำ บ้านทุ่งงาม ม.๓ ต.ทุ่งงาม				๗๐๘,๐๐๐		ม.๓ ต.ทุ่งงาม	ทต.เสริมงาม
๑๐๙	โครงการก่อสร้างระบบระบายน้ำ คสล. (บ้านนายนพชาจิ้น) บ้านทุ่งงามพัฒนา ม.๑๑ ต.ทุ่งงาม				๘๘,๙๐๐		ม.๑๑ ต.ทุ่งงาม	ทต.เสริมงาม
๑๑๐	โครงการก่อสร้างระบบระบายน้ำ คสล. ซอย ๓ หน้าบ้านเลขที่ ๑๒ บ้านนาเอี้ยง ม.๗ ต.เสริมกลาง				๕๖,๓๐๐		ม.๗ ต.เสริมกลาง	ทต.เสริมงาม
๑๑๑	โครงการก่อสร้างระบบระบายน้ำ คสล. บ้านน.ส.ปณิดา จันท์ดี บ้านทุ่งงาม ม.๓ ต.ทุ่งงาม				๓๘๓,๐๐๐		ม.๓ ต.ทุ่งงาม	ทต.เสริมงาม

ประเด็นการพัฒนาอำเภอที่ ๒ : เกษตรปลอดภัย เกษตรอินทรีย์และแปรรูปเกษตร (ต่อ)								
๑๑๒	โครงการก่อสร้างระบบระบายน้ำ คสล. บ้าน นายจันทร์ ปอกป่า บ้านดอนแก้ว ม.๖ ต.ทุ่งงาม				๑๕๖,๐๐๐		ม.๖ ต.ทุ่งงาม	ทต.เสริมงาม
๑๑๓	โครงการก่อสร้างระบบระบายน้ำ คสล. บริเวณซอย ๘ หน้าบ้านเลขที่ ๗๖ บ้านนาเอี้ยง ม.๗ ต.เสริมกลาง				๕๙,๕๐๐		ม.๗ ต.เสริมกลาง	ทต.เสริมงาม



อำเภอเสริมงามได้รับการจัดสรรงบประมาณประจำปีงบประมาณ พ.ศ. ๒๕๖๔ จำนวน ๙๒ โครงการ รวมงบประมาณ ๒๑,๒๙๙,๗๖๗ บาท ดังนี้

ที่	ประเด็นการพัฒนาอำเภอ (ประเด็นยุทธศาสตร์)	แหล่งงบประมาณ					พื้นที่ ดำเนินการ (หมู่ที่/ตำบล)	หน่วย รับผิดชอบ
		โครงการที่ ใช้งบประมาณ ตามนโยบาย พิเศษ ของรัฐบาล	โครงการที่ใช้ งบประมาณ ของจังหวัด/ กลุ่มจังหวัด	โครงการที่ใช้ งบประมาณของ หน่วยงาน (งบFunction) ที่ ดำเนินการในภูมิภาค	โครงการที่ใช้ งบประมาณของ องค์กรปกครอง ส่วนท้องถิ่น	โครงการที่ใช้ งบประมาณของ เอกชน		
		ได้รับการจัดสรร (บาท)	ได้รับการจัดสรร (บาท)	ได้รับการจัดสรร (บาท)	ได้รับการจัดสรร (บาท)	ได้รับการจัดสรร (บาท)		
<b>ประเด็นการพัฒนาอำเภอที่ ๑ : การพัฒนาการท่องเที่ยวเชิงสร้างสรรค์</b>								
๑	โครงการก่อสร้างสัญลักษณ์ (ช้าง) แสดงแนวเขตพื้นที่รอยต่อ อำเภอเสริมงาม				๒๐๐,๐๐๐		ม.๑ ต.เสริมซ้าย/ ม.๕ ต.เสริมขวา/ ม.๑ ต.ทุ่งงาม	ที่ทำการปกครอง อ.เสริม งาม/ ทต.เสริมซ้าย/ทต.ทุ่งงาม/ อบต.เสริมขวา
<b>ประเด็นการพัฒนาอำเภอที่ ๒ : เกษตรปลอดภัย เกษตรอินทรีย์และแปรรูปเกษตร</b>								
๒	โครงการก่อสร้างคลองส่งน้ำคอนกรีตเสริมเหล็กรูปตัว U (ฝายทุ่งชนะ) บ้านเหล่ายาว ม. ๔ ต.เสริมกลาง		๔๔๗,๕๐๐				ม.๔ ต.เสริมกลาง	ที่ทำการปกครอง อ.เสริมงาม
๓	โครงการก่อสร้างถนนคอนกรีตเสริมเหล็กบริเวณทางเข้า ประปาหมู่บ้าน บ้านห้วยส้ม ม.๙ ต.ทุ่งงาม				๒๙๙,๙๐๐		ม.๙ ต.ทุ่งงาม	ทต.ทุ่งงาม
๔	โครงการก่อสร้างถนนคอนกรีตเสริมเหล็ก บ้านแม่กีด (บ้านดง) ม.๑ ต.ทุ่งงาม				๑๔๗,๐๐๐		ม.๑ ต.ทุ่งงาม	ทต.ทุ่งงาม
๕	โครงการปรับปรุงผิวจราจรเดิมด้วยแอสฟัลท์ติกคอนกรีต บ้านแม่กีด (บ้านแพะ) ม.๑ ต.ทุ่งงาม				๒๕๒,๐๐๐		ม.๑ ต.ทุ่งงาม	ทต.ทุ่งงาม
๖	โครงการก่อสร้างฝายน้ำล้นแบบวางกล่องกระชุน บ้านมั่ว (นาเห็น) ม.๔ ต.ทุ่งงาม				๓๕๐,๐๐๐		ม.๔ ต.ทุ่งงาม	ทต.ทุ่งงาม
๗	โครงการก่อสร้างรางระบายน้ำคอนกรีตเสริมเหล็ก รูปตัวยู แบบไม่มีฝาดปิด บริเวณบ้านเลขที่ ๓๘/๒ บ้านใหม่ ม.๗ ต.ทุ่งงาม				๑๔๒,๐๐๐		ม.๗ ต.ทุ่งงาม	ทต.ทุ่งงาม
๘	โครงการก่อสร้างรางส่งน้ำคอนกรีตเสริมเหล็ก รูปตัวยู แบบไม่ มีฝาดปิด บริเวณลำเหมืองสาธารณะประโยชน์ (เหมือง กลางบ้าน) บ้านสาแล ม.๕ ต.ทุ่งงาม				๒๓๗,๐๐๐		ม.๕ ต.ทุ่งงาม	ทต.ทุ่งงาม

ประเด็นการพัฒนาอำเภอที่ ๒ : เกษตรปลอดภัย เกษตรอินทรีย์และแปรรูปเกษตร (ต่อ)								
๙	โครงการก่อสร้างรางส่งน้ำคอนกรีตเสริมเหล็ก รูปตัวยู แบบไม่มีฝาดปิด บริเวณลำเหมืองสาธารณะประโยชน์ บ้านดอนงาม (ทุ่งแ้วหัวยี่เสื่อ) ม.๘ ต.ทุ่งงาม				๑๙๐,๐๐๐		ม.๘ ต.ทุ่งงาม	ทต.ทุ่งงาม
๑๐	โครงการก่อสร้างรางส่งน้ำคอนกรีตเสริมเหล็ก รูปตัวยู แบบไม่มีฝาดปิด บ้านสาแล (ต้นกว่าว) ม.๕ ต.ทุ่งงาม				๗๔,๐๐๐		ม.๕ ต.ทุ่งงาม	ทต.ทุ่งงาม
๑๑	โครงการก่อสร้างรางส่งน้ำคอนกรีตเสริมเหล็ก รูปตัวยู แบบไม่มีฝาดปิด บ้านสาแล (ต้นตาล) ม.๕ ต.ทุ่งงาม				๑๐๒,๐๐๐		ม.๕ ต.ทุ่งงาม	ทต.ทุ่งงาม
๑๒	โครงการงานวางท่อประปา บ้านมั่ว (นาเห็น) ม.๔ ต.ทุ่งงาม				๔๓,๐๐๐		ม.๔ ต.ทุ่งงาม	ทต.ทุ่งงาม
๑๓	โครงการปรับปรุงลำเหมืองใหญ่ (ดาดลำเหมืองพลังไฟฟ้า) บริเวณดาดลำเหมืองพลังงานไฟฟ้า บ้านแม่ต้าใต้ ม.๑๐ ต.ทุ่งงาม				๒๙๐,๐๐๐		ม.๑๐ ต.ทุ่งงาม	ทต.ทุ่งงาม
๑๔	โครงการก่อสร้างถนน คสล. แบบไม่มีไหล่ทาง ทางสาธารณะประโยชน์ บ้านแม่กีด ม.๑ ต.ทุ่งงาม				๘๐,๐๐๐		ม.๑ ต.ทุ่งงาม	ทต.ทุ่งงาม
๑๕	โครงการก่อสร้างถนน คสล. ข้างบ้าน ผอ.ตล บ้านแม่กีด ม.๑ ต.ทุ่งงาม				๘๐,๐๐๐		ม.๑ ต.ทุ่งงาม	ทต.ทุ่งงาม
๑๖	โครงการปรับปรุงผิวจราจรเดินด้วยแอสฟัลท์ติกคอนกรีต บ้านสาแล ม.๕ ต.ทุ่งงาม				๑๔๐,๐๐๐		ม.๕ ต.ทุ่งงาม	ทต.ทุ่งงาม
๑๗	โครงการก่อสร้างถนนคอนกรีตเสริมเหล็ก หน้าบ้านเลขที่ ๑๑๒ บ้านใหม่ ม.๗ ต.ทุ่งงาม				๑๐๐,๐๐๐		ม.๗ ต.ทุ่งงาม	ทต.ทุ่งงาม
๑๘	โครงการก่อสร้างถนน คสล. ทางเข้าประปาหมู่บ้าน บ้านหัวยี่สาม ม.๙ ต.ทุ่งงาม				๑๐๕,๐๐๐		ม.๙ ต.ทุ่งงาม	ทต.ทุ่งงาม
๑๙	โครงการก่อสร้างถนน คสล. บริเวณข้างลำเหมืองหลวง บ้านแม่ต้า ม.๑๐ ต.ทุ่งงาม				๑๐๕,๐๐๐		ม.๑๐ ต.ทุ่งงาม	ทต.ทุ่งงาม
๒๐	อุดหนุนขยายเขตไฟฟ้า				๖๔,๘๓๕.๗๔		หมู่บ้านในเขต ทต.ทุ่งงาม	ทต.ทุ่งงาม
๒๑	โครงการก่อสร้างดาดคอนกรีตลำเหมืองทุ่งแพะเส้นตะวันออก บ้านนางอย ม. ๑๐ ต.เสริมชัย				๙๗,๙๘๐		ม.๑๐ ต.เสริมชัย	ทต.เสริมชัย

ประเด็นการพัฒนาอำเภอที่ ๒ : เกษตรปลอดภัย เกษตรอินทรีย์และแปรรูปเกษตร (ต่อ)								
๒๒	โครงการก่อสร้างถนนคอนกรีตเสริมเหล็ก ซอยข้างบ้าน นายมิตร ปาจะลา บ้านท่าโป่ง ม. ๕ ต.เสริมซ้าย				๓๔,๐๐๐		ม.๕ ต.เสริมซ้าย	ทต.เสริมซ้าย
๒๓	โครงการก่อสร้างถนนคอนกรีตเสริมเหล็ก ซอยโสภี-รพ.สต.แม่ต้ำ บ้านแม่ต้ำ ม. ๑ ต.เสริมซ้าย				๓๒๙,๐๐๐		ม.๑ ต.เสริมซ้าย	ทต.เสริมซ้าย
๒๔	โครงการก่อสร้างถนนคอนกรีตเสริมเหล็ก ซอยหลายต้ำ (สามแยกบ้านลุงก้อน) บ้านนาจะลา ม. ๓ ต.เสริมซ้าย				๒๔๗,๐๐๐		ม.๓ ต.เสริมซ้าย	ทต.เสริมซ้าย
๒๕	โครงการก่อสร้างถนนคอนกรีตเสริมเหล็ก สายทุ่งเตา-ทางหลวง หมายเลข ๑๒๗๔ บ้านนาเดา ม.๖ ต.เสริมซ้าย				๔๖๑,๐๐๐		ม.๖ ต.เสริมซ้าย	ทต.เสริมซ้าย
๒๖	โครงการก่อสร้างฝายน้ำล้นแบบกล่องลวด ตาข่าย (GABION) วางหินเรียง บ้านสบแม่ท่า ม. ๒ ต.เสริมซ้าย				๒๘๘,๐๐๐		ม.๒ ต.เสริมซ้าย	ทต.เสริมซ้าย
๒๗	การบำรุงรักษาซ่อมแซมสิ่งก่อสร้าง				๑๐๐,๐๐๐		ม.๑-ม.๑๐ ต.เสริมซ้าย	ทต.เสริมซ้าย
๒๘	การปรับปรุงที่ดินและสิ่งก่อสร้าง				๓๐๐,๐๐๐		ม.๑-ม.๑๐ ต.เสริมซ้าย	ทต.เสริมซ้าย
๒๙	โครงการซ่อมแซมคันทำนบแม่ท่าแบบกล่อง ลวดตาข่าย (GABION) วางหินเรียง บ้านดงหนองจอก ม.๙ ต.เสริมซ้าย				๓๑๓,๐๐๐		ม.๙ ต.เสริมซ้าย	ทต.เสริมซ้าย
๓๐	โครงการปรับปรุงเสริมผิวแอสฟัลต์ติกคอนกรีต (โอเวอร์เลย์) ซอย๑๕ - เชื่อมบ้านศรีลังกา บ้านนาไผ่ ม.๔ ต.เสริมซ้าย				๔๘๙,๐๐๐		ม.๔ ต.เสริมซ้าย	ทต.เสริมซ้าย
๓๑	ขยายเขตไฟฟ้าแรงต่ำทางเข้าอ่างแม่ต้ำตอนล่าง (แพะยาว) ม.๑ ต.เสริมซ้าย				๕๙,๕๑๖		ม.๑ ต.เสริมซ้าย	ทต.เสริมซ้าย
๓๒	ขยายเขตไฟฟ้าแรงต่ำพร้อมติดตั้งไฟกิ่ง บ้านนงอย ม.๑๐ ต.เสริมซ้าย				๔๔,๑๓๔		ม.๑๐ ต.เสริมซ้าย	ทต.เสริมซ้าย
๓๓	ขยายไฟฟ้าเพื่อการเกษตรสายทางไปฝายแม่ลา บ้านนาจะลา ม. ๓ ต.เสริมซ้าย				๑๐๒,๐๑๔		ม.๓ ต.เสริมซ้าย	ทต.เสริมซ้าย
๓๔	โครงการก่อสร้างถนนคอนกรีตเสริมเหล็ก ซอยข้างบ้าน นายมิตร ปาจะลา บ้านท่าโป่ง ม.๕ ต.เสริมซ้าย				๓๔,๐๐๐		ม.๕ ต.เสริมซ้าย	ทต.เสริมซ้าย
๓๕	โครงการปรับปรุงเสริมผิวแอสฟัลต์ติกคอนกรีต (โอเวอร์เลย์) ซอย ๕ - ทางหลวงหมายเลข ๑๒๗๔ บ้านน้ำหลง ม.๗ ต.เสริมซ้าย				๔๓๓,๘๐๐		ม.๗ ต.เสริมซ้าย	ทต.เสริมซ้าย

ประเด็นการพัฒนาอำเภอที่ ๒ : เกษตรปลอดภัย เกษตรอินทรีย์และแปรรูปเกษตร (ต่อ)								
๓๖	โครงการปรับปรุงเสริมผิวแอสฟัลต์ติกคอนกรีต (โอเวอร์เลย์) สายนาสันติสุข - นาไผ่ - นางอย บ้านนาสันติสุข ม.๘ ต.เสริมซ้าย				๔๘๖,๐๐๐		ม.๘ ต.เสริมซ้าย	ทต.เสริมซ้าย
๓๗	โครงการจ้างเหมาก่อสร้างตลาดน้ำเมืองทุ่งนาคอย บ้านเหล่ายาว ม.๔ ต.เสริมกลาง				๔๓๙,๐๐๐		ม.๔ ต.เสริมกลาง	อบต.เสริมกลาง
๓๘	โครงการก่อสร้างฝายคอนกรีตเสริมเหล็ก (ทุ่งแก้มวง) ม.๔ บ้านเหล่ายาว ต.เสริมกลาง				๒๘๓,๐๐๐		ม.๔ ต.เสริมกลาง	อบต.เสริมกลาง
๓๙	โครงการจ้างเหมาก่อสร้างท่อลอดเหลี่ยม บ้านกิวห้วยเบิก ม.๒ ต.เสริมกลาง				๔๕๘,๐๐๐		ม.๒ ต.เสริมกลาง	อบต.เสริมกลาง
๔๐	โครงการซ่อมแซมถนนลูกรัง บ้านกิวห้วยเบิก ม.๒ ต.เสริมกลาง				๑๓๙,๐๐๐		ม.๒ ต.เสริมกลาง	อบต.เสริมกลาง
๔๑	โครงการก่อสร้างเสริมผิวแอสฟัลต์ติกคอนกรีตถนนสายดอนแก้ว - เหล่ายาว บ้านทุ่งตำ ม.๘ ต.เสริมกลาง				๕๘๐,๐๐๐		ม.๘ ต.เสริมกลาง	ทต.เสริมงาม
๔๒	โครงการก่อสร้างเสริมผิวแอสฟัลต์ติกคอนกรีตถนนสายดอนแก้ว - เหล่ายาว บ้านดอนแก้ว ม.๖ ต.ทุ่งงาม				๒,๒๑๒,๕๐๐		ม.๖ ต.ทุ่งงาม	ทต.เสริมงาม
๔๓	โครงการเสริมผิวแอสฟัลต์ติกคอนกรีต บ้านดอนงาม ม.๘ ต.ทุ่งงาม				๔๙๘,๐๐๐		ม.๘ ต.ทุ่งงาม	ทต.เสริมงาม
๔๔	โครงการก่อสร้างถนนคอนกรีตเสริมเหล็ก บ้านนาเอี้ยง ม.๗ ต.เสริมงาม				๔๓๔,๐๐๐		ม.๗ ต.เสริมกลาง	ทต.เสริมงาม
๔๕	โครงการเสริมผิวถนนแอสฟัลต์ติกคอนกรีต บ้านศรีลังกา ม.๕ ต.เสริมกลาง				๓๐๕,๐๐๐		ม.๕ ต.เสริมกลาง	ทต.เสริมงาม
๔๖	โครงการขุดเจาะน้ำบาดาลบริเวณที่สาธารณะ (กรมพัฒนาที่ดินและบ่อขยะ) พร้อมติดตั้งเครื่องสูบน้ำ บ้านดอนแก้ว ม.๖ ต.ทุ่งงาม				๓๗๗,๐๐๐		ม.๖ ต.ทุ่งงาม	ทต.เสริมงาม
๔๗	โครงการก่อสร้างรางรินคอนกรีตเสริมเหล็ก ลำเหมืองใหม่เส้นลุ่ม (ที่นายนายศรีมูล แสนอุ่น) บ้านทุ่งตำ ม.๘ ต.เสริมกลาง				๒๔๔,๕๐๐		ม.๘ ต.เสริมกลาง	ทต.เสริมงาม
๔๘	โครงการก่อสร้างรางรินคอนกรีตเสริมเหล็ก ลำเหมืองหลวง บ้านทุ่งตำ ม.๘ ต.เสริมกลาง				๑๔๒,๐๐๐		ม.๘ ต.เสริมกลาง	ทต.เสริมงาม

ประเด็นการพัฒนาอำเภอที่ ๒ : เกษตรปลอดภัย เกษตรอินทรีย์และแปรรูปเกษตร (ต่อ)								
๔๙	โครงการก่อสร้างรางรินคอนกรีตเสริมเหล็ก ลำเหมืองทุ่งหลวง บ้านศรีลังกา ม.๕ ต.เสริมกลาง				๒๘๓,๐๐๐		ม.๕ ต.เสริมกลาง	ทต.เสริมงาม
๕๐	โครงการก่อสร้างรางรินคอนกรีตเสริมเหล็ก ลำเหมืองทุ่งเด่น บ้านทุ่งต่ำ ม.๘ ต.เสริมกลาง				๘๙,๕๐๐		ม.๘ ต.เสริมกลาง	ทต.เสริมงาม
๕๑	โครงการก่อสร้างรางรินคอนกรีตเสริมเหล็ก ลำเหมืองทุ่งหลวง บ้านศรีลังกา ม.๕ ต.เสริมกลาง				๓๔,๘๐๐		ม.๕ ต.เสริมกลาง	ทต.เสริมงาม
๕๒	โครงการก่อสร้างถนนคอนกรีตเสริมเหล็ก บ้านนาเอียง ม.๗ ต.เสริมกลาง				๔๔,๐๐๐		ม.๗ ต.เสริมกลาง	ทต.เสริมงาม
๕๓	โครงการก่อสร้างรางรินคอนกรีตเสริมเหล็กลำเหมืองห้วยแก้ง บ้านมั่ว ม.๔ ต.ทุ่งงาม				๑๔๘,๕๐๐		ม.๔ ต.ทุ่งงาม	ทต.เสริมงาม
๕๔	โครงการก่อสร้างถนนคอนกรีตเสริมเหล็ก บ้านปงหัวทุ่ง ม.๘ ต.เสริมขวา				๓๑๖,๐๐๐		ม.๘ ต.เสริมขวา	อบต.เสริมขวา
๕๕	โครงการก่อสร้างถนนคอนกรีตเสริมเหล็ก บ้านแม่ผึ้ง ม.๕ ต.เสริมขวา				๑๐๓,๗๐๐		ม.๕ ต.เสริมขวา	อบต.เสริมขวา
๕๖	โครงการก่อสร้างถนนคอนกรีตเสริมเหล็ก บ้านแม่เลียง ม.๗ ต.เสริมขวา				๑๑๔,๐๐๐		ม.๗ ต.เสริมขวา	อบต.เสริมขวา
๕๗	โครงการก่อสร้างถนนคอนกรีตเสริมเหล็ก บ้านแม่เลียงพัฒนา ม.๖ ต.เสริมขวา				๓๐๙,๐๐๐		ม.๖ ต.เสริมขวา	อบต.เสริมขวา
๕๘	โครงการสร้างถนนลูกรัง บ้านปงหลวง ม.๑ ต.เสริมขวา				๑๐๐,๐๐๐		ม.๑ ต.เสริมขวา	อบต.เสริมขวา
๕๙	โครงการสร้างถนนลูกรัง บ้านปงหลวง ม.๑ ต.เสริมขวา				๑๐๔,๐๐๐		ม.๑ ต.เสริมขวา	อบต.เสริมขวา
๖๐	โครงการสร้างถนนลูกรัง บ้านปงประตู ม.๑๑ ต.เสริมขวา				๑๐๕,๐๐๐		ม.๑๑ ต.เสริมขวา	อบต.เสริมขวา
๖๑	โครงการสร้างถนนลูกรัง บ้านปงแพ่ง ม.๒ ต.เสริมขวา				๔๕,๘๐๐		ม.๒ ต.เสริมขวา	อบต.เสริมขวา
๖๒	โครงการสร้างถนนลูกรัง บ้านปงหัวทุ่ง ม.๘ ต.เสริมขวา				๓๖,๖๐๐		ม.๘ ต.เสริมขวา	อบต.เสริมขวา
๖๓	โครงการก่อสร้างระบบส่งน้ำเพื่อการเกษตรบ้านปงแล้ง ม.๙ ต.เสริมขวา				๒๖๖,๙๐๐		ม.๙ ต.เสริมขวา	อบต.เสริมขวา
๖๔	โครงการขุดเจาะบ่อบาดาล บ้านปงหลวง ม.๑ ต.เสริมขวา				๒๕๐,๐๐๐		ม.๑ ต.เสริมขวา	อบต.เสริมขวา
๖๕	โครงการขุดเจาะบ่อบาดาล บ้านแม่หอม ม.๑๐ ต.เสริมขวา				๒๕๐,๐๐๐		ม.๑๐ ต.เสริมขวา	อบต.เสริมขวา

ประเด็นการพัฒนาอำเภอที่ ๒ : เกษตรปลอดภัย เกษตรอินทรีย์และแปรรูปเกษตร (ต่อ)								
๖๖	โครงการขุดลอกหน้าฝายน้ำล้นคอนกรีต ฝายบน บ้านห้วยหลวง ม.๑๒ ต.เสริมขวา				๑๖๙,๕๐๐		ม.๑๒ ต.เสริมขวา	อบต.เสริมขวา
๖๗	โครงการขุดลอกหน้าฝายน้ำล้นคอนกรีต ฝายสันป่าจุ่น บ้านห้วยหลวง ม.๑๒ ต.เสริมขวา				๑๘๙,๕๐๐		ม.๑๒ ต.เสริมขวา	อบต.เสริมขวา
๖๘	โครงการขุดวางท่อประปาหมู่บ้าน บ้านทุ่งไผ่ ม.๔ ต.เสริมขวา				๒๖๖,๙๐๐		ม.๔ ต.เสริมขวา	อบต.เสริมขวา
๖๙	โครงการซ่อมแซมถนนคอนกรีตเสริมเหล็ก บ้านปงแล้ง ม.๙ ต.เสริมขวา				๔๖,๖๐๐		ม.๙ ต.เสริมขวา	อบต.เสริมขวา
๗๐	โครงการถนนคอนกรีตเสริมเหล็ก บ้านปงแพ่ง ม.๒ ต.เสริมขวา				๑๕๘,๗๐๐		ม.๒ ต.เสริมขวา	อบต.เสริมขวา
๗๑	โครงการซ่อมแซมถนนดินลูกรัง บ้านแม่เลี้ยง ม.๗ ถึง บ้าน แม่ห่อม ม.๑๐ ต.เสริมขวา				๓๐๐,๐๐๐		ม.๗,๑๐ ต.เสริมขวา	อบต.เสริมขวา
๗๒	โครงการซ่อมแซมรางส่งน้ำคอนกรีตเสริมเหล็กเหมืองหลวง บ้านปงหัวทุ่ง ม.๘ ต.เสริมขวา				๓๗,๕๐๐		ม.๘ ต.เสริมขวา	อบต.เสริมขวา
๗๓	โครงการปรับปรุงระบบประปา บ้านปงประตู ม.๑๑ ต.เสริมขวา				๓๐๕,๐๐๐		ม.๑๑ ต.เสริมขวา	อบต.เสริมขวา
๗๔	โครงการปรับปรุงระบบประปา บ้านแม่เลี้ยง ม.๗ ต.เสริมขวา				๑๗๑,๐๐๐		ม.๗ ต.เสริมขวา	อบต.เสริมขวา
๗๕	โครงการปรับปรุงระบบประปาหมู่บ้าน บ้านแม่ฝิ่ง ม.๕ ต.เสริมขวา				๑๘๐,๗๐๐		ม.๕ ต.เสริมขวา	อบต.เสริมขวา
ประเด็นการพัฒนาอำเภอที่ ๔ : สังคม คุณภาพชีวิตมั่นคง ความมั่นคงและทรัพยากรธรรมชาติและสิ่งแวดล้อม								
๗๖	โครงการปรับปรุงอาคารประชุมกำนัน ผู้ใหญ่บ้านและผู้นำ ชุมชนอำเภอเสริมงาม				๔๙๙,๐๐๐		ม.๑๑ ต.ทุ่งงาม	ที่ทำการปกครอง อ.เสริมงาม
๗๗	โครงการต่อเติมฝ้าเพดานศาลาเอนกประสงค์ บ้านใหม่ ม.๗ ต.ทุ่งงาม				๑๒๖,๐๐๐		ม.๗ ต.ทุ่งงาม	ทต.ทุ่งงาม
๗๘	โครงการฝึกอบรมชุดปฏิบัติการจิตอาสาภัยพิบัติประจำ เทศบาลตำบลทุ่งงาม				๔๓,๘๐๗		หมู่บ้านในเขต ทต.ทุ่งงาม	ทต.ทุ่งงาม
๗๙	โครงการจ้างชุดบ่อภัยแล้งเพื่อบรรเทาและ แก้ไขปัญหาภัยแล้ง ม.๑ - ๕ จำนวน ๘ บ่อ ต.เสริมกลาง				๒๐,๐๐๐		ม.๑ - ๕ ต.เสริมกลาง	อบต.เสริมกลาง
๘๐	โครงการจ้างเหมาก่อสร้างลานกีฬาออกกำลังกาย บ้านศรีลังกา ม. ๕ ต.เสริมกลาง				๑๒๓,๐๐๐		ม.๕ ต.เสริมกลาง	อบต.เสริมกลาง

ประเด็นการพัฒนาอำเภอที่ ๔ : สังคม คุณภาพชีวิตมั่นคง ความมั่นคงและทรัพยากรธรรมชาติและสิ่งแวดล้อม (ต่อ)								
๘๑	โครงการก่อสร้างอาคารป้องกันตลิ่งพัง บ้านสันโป่ง ม. ๓ ต.เสริมกลาง				๔๓๕,๓๐๐		ม.๓ ต.เสริมกลาง	อบต.เสริมกลาง
๘๒	โครงการก่อสร้างอาคารป้องกันตลิ่งพัง โดยวางเรียงหินในร่องแก่งเขื่อน บ้านกิวห้วยเบิก ม.๒ ต.เสริมกลาง				๔๕๘,๐๐๐		ม.๒ ต.เสริมกลาง	อบต.เสริมกลาง
๘๓	โครงการก่อสร้างฝายผสมผสาน ม.๑,๖,๗,๙ ต.เสริมกลาง				๓๔,๐๐๐		ม.๑,๖,๗,๙ ต.เสริมกลาง	อบต.เสริมกลาง
๘๔	โครงการก่อสร้างฝายปิดรางระบายน้ำคอนกรีตเสริมเหล็กหลังตลาดเข้าหน้าวัดทุ่งงามหลวง บ้านทุ่งงาม ม.๓ ต.ทุ่งงาม				๓๔,๐๐๐		ม.๓ ต.ทุ่งงาม	ทต.เสริมงาม
๘๕	โครงการก่อสร้างทางเดิน - รั้ว ออกกำลังกายรอบสนามกีฬา อบต.เสริมขวา บ้านปงแพ่ง ม.๒ ต.เสริมขวา				๑๕๗,๙๐๐		ม.๒ ต.เสริมขวา	อบต.เสริมขวา
๘๖	โครงการก่อสร้างเมรุเผาศพ บ้านปงป่าป้อ ม.๓ ต.เสริมขวา				๑,๐๐๐,๐๐๐		ม.๓ ต.เสริมขวา	อบต.เสริมขวา
๘๗	โครงการติดตั้งปั้มน้ำฉุกเฉิน บ้านแม่ผึ้ง ม.๕ ต.เสริมขวา				๔๖,๐๐๐		ม.๕ ต.เสริมขวา	อบต.เสริมขวา
๘๘	โครงการติดตั้งปั้มน้ำฉุกเฉิน บ้านปงป่าป้อ ม.๓ ต.เสริมขวา				๔๘,๕๐๐		ม.๓ ต.เสริมขวา	อบต.เสริมขวา
๘๙	โครงการติดตั้งเสียงตามสายหมู่บ้าน บ้านปงแพ่ง ม.๒ ต.เสริมขวา				๑๓๔,๘๐๐		ม.๒ ต.เสริมขวา	อบต.เสริมขวา
๙๐	โครงการปรับปรุงห้องน้ำ สำนักงานองค์การบริหารส่วนตำบลเสริมขวา บ้านปงแพ่ง ม.๒ ต.เสริมขวา				๒๐,๐๐๐		ม.๒ ต.เสริมขวา	อบต.เสริมขวา
๙๑	โครงการปรับปรุงภูมิทัศน์สนามกีฬา อบต.เสริมขวา บ้านปงแพ่ง ม.๒ ต.เสริมขวา				๒๑๖,๐๐๐		ม.๒ ต.เสริมขวา	อบต.เสริมขวา
๙๒	โครงการฝึกอบรมชุดปฏิบัติการจิตอาสาภัยพิบัติประจำเทศบาลตำบลเสริมซ้าย				๙๗,๕๘๐		ม.๑ - ม.๑๐ ต.เสริมซ้าย	ทต.เสริมซ้าย

- สรุปงบประมาณที่อำเภอได้รับการสนับสนุนเพื่อดำเนินโครงการ/กิจกรรมตามแผนพัฒนาอำเภอประจำปี งบประมาณ พ.ศ. ๒๕๖๓

ลำดับ	แหล่งงบประมาณ	จำนวนโครงการ/ กิจกรรมทั้งหมด (รวมทุกยุทธศาสตร์)	จำนวน (บาท)	หมายเหตุ
๑.	โครงการที่ใช้งบประมาณตามนโยบายพิเศษของรัฐบาล	๖	๓,๔๒๑,๕๐๐	
๒.	โครงการที่ใช้งบประมาณของงบจังหวัด	-	-	
๓.	โครงการที่ใช้งบประมาณของหน่วยงาน (งบ Function) ที่ดำเนินการในภูมิภาค	-	-	
๔.	โครงการที่ใช้งบประมาณขององค์กรปกครองส่วนท้องถิ่น	๙๙	๓๐,๙๗๑,๗๐๖	
๕.	โครงการที่ใช้งบประมาณของเอกชน	๘	๕,๖๓๓,๐๐๐	
รวม		๑๑๓	๔๑,๘๒๘,๙๐๖	

- สรุปงบประมาณที่อำเภอได้รับการสนับสนุนเพื่อดำเนินโครงการ/กิจกรรมตามแผนพัฒนาอำเภอประจำปี งบประมาณ พ.ศ. ๒๕๖๔

ลำดับ	แหล่งงบประมาณ	จำนวนโครงการ/ กิจกรรมทั้งหมด (รวมทุกยุทธศาสตร์)	จำนวน (บาท)	หมายเหตุ
๑.	โครงการที่ใช้งบประมาณตามนโยบายพิเศษของรัฐบาล	-	-	
๒.	โครงการที่ใช้งบประมาณของงบจังหวัด	๑	๔๔๗,๕๐๐	
๓.	โครงการที่ใช้งบประมาณของหน่วยงาน (งบ Function) ที่ดำเนินการในภูมิภาค	๑	๔๙๙,๐๐๐	
๔.	โครงการที่ใช้งบประมาณขององค์กรปกครองส่วนท้องถิ่น	๙๐	๒๐,๓๕๓,๒๖๗	
๕.	โครงการที่ใช้งบประมาณของเอกชน	-	-	
รวม		๙๒	๒๑,๒๙๙,๗๖๗	



๑.๗ ข้อมูลความเสี่ยงการเกิดสถานการณ์โรคระบาดในพื้นที่ ที่ดินอันเป็นสาธารณสมบัติของแผ่นดิน และข้อมูลความเสี่ยงด้านสาธารณสุขในพื้นที่ (ข้อมูลโดยสังเขปที่สำคัญ)

๑. ข้อมูลความเสี่ยงการเกิดสถานการณ์โรคระบาดในพื้นที่

ความเสี่ยง	หน่วยงานที่เกี่ยวข้อง (หน่วยงานหลัก/รอง/ ภาคี)	ประเภทของภัย/ ประเภทโรค (ที่อาจจะเกิด)	ผลกระทบ	ประเภททางเลือก ในการจัดการภัยพิบัติ /สถานการณ์โรคระบาดใน พื้นที่	มาตรการ/วิธีลดความเสี่ยง
การเกิดโรคระบาดใน พื้นที่	<ul style="list-style-type: none"> <li>- สำนักงานสาธารณสุขอำเภอเสริมงาม</li> <li>- ที่ทำการปกครองอำเภอเสริมงาม</li> <li>- สถานีตำรวจภูธรเสริมงาม</li> <li>- องค์กรปกครองส่วนท้องถิ่นในพื้นที่</li> </ul>	โรคติดเชื้อไวรัสโคโรนา 2019 (COVID-19)	- มีผลกระทบในด้านต่าง ๆ ได้แก่ สุขภาพ, เศรษฐกิจ, สังคม, สภาพความเป็นอยู่ในด้านต่าง ๆ	<ul style="list-style-type: none"> <li>- การฉีดวัคซีน</li> <li>- ปฏิบัติตามมาตรการต่าง ๆ อย่างเคร่งครัด</li> <li>- การป้องกัน/หลีกเลี่ยง</li> <li>- การลดผลกระทบ</li> <li>- การเตรียมความพร้อม</li> <li>- การถ่ายโอนหรือแบ่งปันความเสี่ยง</li> </ul>	<ul style="list-style-type: none"> <li>- รณรงค์ให้ปฏิบัติตามมาตรการต่าง ๆ อย่างเคร่งครัด</li> <li>- รณรงค์ให้ประชาชนในพื้นที่ฉีดวัคซีนอย่างน้อย ร้อยละ ๘๐ โดยเฉพาะกลุ่ม ๖๐๘</li> <li>- จัดทำแผนรองรับภาวะฉุกเฉินและภัยพิบัติ กรณีเกิดโรคระบาด</li> <li>- เตรียมการป้องกันและความพร้อมไม่ให้เกิดโรคระบาดขึ้น</li> </ul>
ประเภทพืชผลในพื้นที่	<ul style="list-style-type: none"> <li>- สำนักงานเกษตรอำเภอเสริมงาม</li> <li>- ที่ทำการปกครองอำเภอเสริมงาม</li> <li>- องค์กรปกครองส่วนท้องถิ่นในพื้นที่</li> <li>- สหกรณ์การเกษตรอำเภอเสริมงาม</li> <li>- ชกส. สาขาเสริมงาม</li> </ul>	<ul style="list-style-type: none"> <li>- ภัยแล้ง</li> <li>- โรคพืช, ศัตรูพืช</li> </ul>	- มีผลกระทบต่อพื้นที่เกษตรกรรม ทำให้ผลผลิตด้านการเกษตรลดลง, รายได้ของเกษตรกรลดลง เกษตรกรได้รับความเดือดร้อน	<ul style="list-style-type: none"> <li>- การป้องกัน/หลีกเลี่ยง</li> <li>- การลดผลกระทบ</li> <li>- การเตรียมความพร้อม</li> <li>- การถ่ายโอนหรือแบ่งปันความเสี่ยง</li> </ul>	<ul style="list-style-type: none"> <li>- จัดทำแผนรองรับภาวะฉุกเฉินและภัยพิบัติ กรณีเกิดภัยแล้ง หรือ โรคพืช, ศัตรูพืช</li> <li>- เตรียมการป้องกันและความพร้อมในเรื่องการบริหารจัดการน้ำเพื่อการเกษตร</li> <li>- ให้ความรู้ในด้านต่าง ๆ แก่เกษตรกร</li> </ul>

๒. ที่ดินอันเป็นสาธารณสมบัติของแผ่นดิน

ลำดับ ที่	เลขที่ น.ส.ล.	เลขที่ดิน	ระวาง	ประเภทที่ดิน	ชื่อที่ดิน	ที่ตั้ง		เนื้อที่			วันที่ออก
						ตำบล	อำเภอ	ไร่	งาน	ตร.ว.	
๑	๑๐๑๘๑	๗๐๖	4845 III 2496-00	ประชาชนใช้ประโยชน์ร่วมกัน	ป่าช้าบ้านมั่ว	ทุ่งงาม	เสริมงาม	๒๙	๐	๔๒	๑๘ พ.ค. ๒๕๒๒
๒	๑๐๑๘๒	๑๑๖	4845 II 3098-00	ประชาชนใช้ประโยชน์ร่วมกัน	ป่าช้าแม่กืด	ทุ่งงาม	เสริมงาม	๑๐	๓	๗๖	๑๘ พ.ค. ๒๕๒๒
๓	๑๐๑๘๓	๓๑๕	4845 III 2694-00	ประชาชนใช้ประโยชน์ร่วมกัน	ป่าช้าทุ่งงาม	ทุ่งงาม	เสริมงาม	๘	๑	๑๖	๑๘ พ.ค. ๒๕๒๒
๔	๑๐๑๘๔	๔	4845 III 2696-04	ประชาชนใช้ประโยชน์ร่วมกัน	ป่าช้านาบอน	ทุ่งงาม	เสริมงาม	๖	๒	๔๘	๑๘ พ.ค. ๒๕๒๒
๕	๑๐๑๘๕	๔๙๙	4845 III 2298-00	ประชาชนใช้ประโยชน์ร่วมกัน	ป่าช้าสาแล	ทุ่งงาม	เสริมงาม	๒๑	๒	๕๙	๑๘ พ.ค. ๒๕๒๒
๖	๔๓๔๑๓	๕๗๕	4845 III 2494-00	พลเมืองใช้ร่วมกัน	ที่สาธารณประโยชน์หมู่ที่ ๖	ทุ่งงาม	เสริมงาม	๓	๑	๒๐	๒๑ พ.ค. ๒๕๓๓
๗	๔๓๔๑๔	๗๐๔	4845 III 2496-00	พลเมืองใช้ร่วมกัน	หนองน้ำสาธารณประโยชน์	ทุ่งงาม	เสริมงาม	๔	๑	๙๙	๒๑ พ.ค. ๒๕๓๓
๘	๔๕๕๘๐	๗๐๕	4845 III 2496-00	พลเมืองใช้ร่วมกัน	ค่ายลูกเสือประจำอำเภอสาธารณประโยชน์	ทุ่งงาม	เสริมงาม	๑๕	๓	๙๙	๑๑ มี.ค. ๒๕๓๔
๙	๔๗๕๙๒	๗๓๖	4845 III 2496-00	พลเมืองใช้ร่วมกัน	ป่าช้าดอนแก้วสาธารณประโยชน์	ทุ่งงาม	เสริมงาม	๒	๓	๕๑	๒๒ มี.ค. ๒๕๓๔
๑๐	ลิป๑๔๙๘	๗๖๑	4845 III 2698-00	พลเมืองใช้ร่วมกัน	ที่สาธารณประโยชน์	ทุ่งงาม	เสริมงาม	๖	๐	๗๗	๒๖ ก.ค. ๒๕๕๐
๑๑	ลิป๑๔๙๙	๗๖๐	4845 III 2698-00	พลเมืองใช้ร่วมกัน	ที่สาธารณประโยชน์	ทุ่งงาม	เสริมงาม	๘	๓	๘๒	๒๖ ก.ค. ๒๕๕๐
๑๒	ลิป๑๕๐๐	๖๕	4845 III 2496-16	พลเมืองใช้ร่วมกัน	ที่สาธารณประโยชน์	ทุ่งงาม	เสริมงาม	๐	๒	๕	๒๖ ก.ค. ๒๕๕๐
๑๓	ลิป๑๕๐๑	๗๖๒	4845 III 2698-00	พลเมืองใช้ร่วมกัน	ที่สาธารณประโยชน์	ทุ่งงาม	เสริมงาม	๑๖	๓	๙๑	๒๖ ก.ค. ๒๕๕๐
๑๔	ลิป๑๕๐๒	๕	4845 III 2696-04	พลเมืองใช้ร่วมกัน	ที่สาธารณประโยชน์	ทุ่งงาม	เสริมงาม	๐	๒	๓๐	๒๖ ก.ค. ๒๕๕๐
๑๕	ลิป๑๕๐๖	๑๕	4845 III 2696-09	พลเมืองใช้ร่วมกัน	ที่สาธารณประโยชน์	ทุ่งงาม	เสริมงาม	๐	๐	๙๑	๒๗ ก.ค. ๒๕๕๐
๑๖	ลิป๑๕๐๗	๗๖๓	4845 III 2698-00	พลเมืองใช้ร่วมกัน	สระน้ำสาธารณประโยชน์	ทุ่งงาม	เสริมงาม	๑	๑	๙๘	๒๗ ก.ค. ๒๕๕๐

ลำดับ ที่	เลขที่ น.ส.ล.	เลขที่ดิน	รวาง	ประเภทที่ดิน	ชื่อที่ดิน	ที่ตั้ง		เนื้อที่			วันที่ออก
						ตำบล	อำเภอ	ไร่	งาน	ตร.ว.	
๑๗	ลิป๑๕๐๘	๗๖๔	4845 III 2698-00	พลเมืองใช้ร่วมกัน	ที่สาธารณประโยชน์	ทุ่งงาม	เสริมงาม	๑๖	๓	๒๕	๒๗ ก.ค. ๒๕๕๐
๑๘	ลิป๑๘๑๗	๙๓๔	4845 III 2298-00	พลเมืองใช้ร่วมกัน	ที่สาธารณประโยชน์	ทุ่งงาม	เสริมงาม	๐	๓	๓๕.๘	๒๗ ก.ค. ๒๕๕๐
๑๙	ลิป๑๘๖๘	๙๓๕	4845 III 2298-00	พลเมืองใช้ร่วมกัน	ที่สาธารณประโยชน์	ทุ่งงาม	เสริมงาม	๐	๐	๘๓.๕	๒๗ ก.ค. ๒๕๕๐
๒๐	ลิป๕๘๘	๑๔๗	4845 III 2498-00	พลเมืองใช้ร่วมกัน	ป่าช้าบ้านม่วง (เก่า)	ทุ่งงาม	เสริมงาม	๔๘	๑	๙๗	๘ ก.ย. ๒๕๕๐
๒๑	ลิป๕๘๙	๕๓	4845 II 2800-15	พลเมืองใช้ร่วมกัน	สระน้ำบ้านแพะแม่กืด	ทุ่งงาม	เสริมงาม	๑	๓	๗๒	๘ ก.ย. ๒๕๕๐
๒๒	ลิป๖๒๐	๑๑๗	4845 II 2898-00	พลเมืองใช้ร่วมกัน	ที่สาธารณประโยชน์	ทุ่งงาม	เสริมงาม	๕๓	๑	๓๒	๑๒ พ.ย. ๒๕๕๐
๒๓	ลิป๖๒๑	๑๑๘	4845 II 2898-00	พลเมืองใช้ร่วมกัน	สระน้ำสาธารณประโยชน์	ทุ่งงาม	เสริมงาม	๕	๐	๗๓	๑๒ พ.ย. ๒๕๕๐
๒๔	ลิป๘๒๕	๙๗	4845 III 2694-00	พลเมืองใช้ร่วมกัน	ศาลเจ้าพ่อดอนงาม	ทุ่งงาม	เสริมงาม	๐	๒	๔	๘ ม.ค. ๒๕๕๒
๒๕	ลิป๘๒๖	๑๐๒	4845 III 2694-00	พลเมืองใช้ร่วมกัน	สนามกีฬาประจำหมู่บ้าน	ทุ่งงาม	เสริมงาม	๐	๑	๖๔	๘ ม.ค. ๒๕๕๒
๒๖	ลิป๘๒๘	๑๙๘	4845 III 2694-00	พลเมืองใช้ร่วมกัน	ศาลาประจำหมู่บ้าน	ทุ่งงาม	เสริมงาม	๐	๐	๖๖	๘ ม.ค. ๒๕๕๒
๒๗	๑๐๑๙๕	๖๐๐	4845 III 1894-00	ประชาชนใช้ประโยชน์ร่วมกัน	ป่าช้าศรีลังกา	เสริมกลาง	เสริมงาม	๑๑	๓	๒	๑๘ พ.ค. ๒๕๕๒
๒๘	๔๓๔๓๕	๔๐	4845 III 1896-00	พลเมืองใช้ร่วมกัน	ป่าช้าอ่องฮี	เสริมกลาง	เสริมงาม	๓๙	๓	๕๓	๒๘ พ.ค. ๒๕๓๓
๒๙	๔๓๔๓๘	๕๒๗	4845 III 2292-00	พลเมืองใช้ร่วมกัน	ป่าช้าห้วยยาตูด	เสริมกลาง	เสริมงาม	๖๗	๒	๕๓	๒๘ พ.ค. ๒๕๓๓
๓๐	๔๔๘๒๔	๒๑๖	4845 III 2296-00	พลเมืองใช้ร่วมกัน	ป่าช้าต้นฝิ่งสาธารณประโยชน์	เสริมกลาง	เสริมงาม	๑๕	๐	๓๑	๓ ม.ค. ๒๕๓๔
๓๑	๔๔๘๒๕	๗๙๒	4845 III 2094-00	พลเมืองใช้ร่วมกัน	ป่าช้าร่องต้นฝิ่งสาธารณประโยชน์	เสริมกลาง	เสริมงาม	๖	๑	๒๖	๓ ม.ค. ๒๕๓๔
๓๒	๔๕๖๐๗	๔๘๗	4845 III 1696-00	พลเมืองใช้ร่วมกัน	ป่าช้าห้วยคุณาสาธารณประโยชน์	เสริมกลาง	เสริมงาม	๒๘	๒	๒๙	๑๑ ม.ค. ๒๕๓๔
๓๓	๔๖๒๖๒	๔๘๘	4845 III 1696-00	พลเมืองใช้ร่วมกัน	ป่าช้าบ้านเหล่ายาวสาธารณประโยชน์	เสริมกลาง	เสริมงาม	๔๑	๐	๔๙	๒๕ ก.พ. ๒๕๓๔
๓๔	ลิป๑๖๙๔	๙๒๘	4845 III 2294-00	พลเมืองใช้ร่วมกัน	สระน้ำสาธารณะประโยชน์	เสริมกลาง	เสริมงาม	๒	๑	๒๖	๒๕ ก.ย. ๒๕๖๐

ลำดับ ที่	เลขที่ น.ส.ล.	เลขที่ดิน	ระวาง	ประเภทที่ดิน	ชื่อที่ดิน	ที่ตั้ง		เนื้อที่			วันที่ออก
						ตำบล	อำเภอ	ไร่	งาน	ตร.ว.	
๓๕	ลิป๑๗๙๖	๘๑๔	4845 III 1894-00	พลเมืองใช้ร่วมกัน	ที่สาธารณประโยชน์	เสริมกลาง	เสริมงาม	๑	๑	๓๙	๒๕ ก.ย. ๒๕๖๐
๓๖	ลิป๑๗๙๙	๒๑	4845 III 1894-02	พลเมืองใช้ร่วมกัน	ปุ่เจ้าบ้านสาธารณประโยชน์	เสริมกลาง	เสริมงาม	๐	๑	๑๑.๙	๒๕ ก.ย. ๒๕๖๐
๓๗	ลิป๑๘๐๑	๕๘	4845 III 2492-01	พลเมืองใช้ร่วมกัน	บ่อน้ำสาธารณประโยชน์	เสริมกลาง	เสริมงาม	๐	๐	๑๙.๓	๑๒ ม.ค. ๒๕๖๑
๓๘	ลิป๑๘๐๒	๙๔๓	4845 III 2294-00	พลเมืองใช้ร่วมกัน	ดงเจ้าบ้านสาธารณประโยชน์	เสริมกลาง	เสริมงาม	๑	๑	๗.๖	๑๒ ม.ค. ๒๕๖๑
๓๙	ลิป๑๘๐๓	๑๓๑	4845 III 1698-00	พลเมืองใช้ร่วมกัน	ที่สาธารณประโยชน์	เสริมกลาง	เสริมงาม	๑	๐	๘.๘	๑๒ ม.ค. ๒๕๖๑
๔๐	ลิป๑๘๐๖	๙๙๗	4845 III 2094-00	พลเมืองใช้ร่วมกัน	ศาลเจ้าพ่อเวียงรัง	เสริมกลาง	เสริมงาม	๔	๐	๗๒.๖	๑๕ ม.ค. ๒๕๖๑
๔๑	ลิป๑๘๑๘	๒๖	4845 III 1200-04	พลเมืองใช้ร่วมกัน	ที่สาธารณประโยชน์	เสริมกลาง	เสริมงาม	๐	๑	๙.๓	๑๕ ม.ค. ๒๕๖๑
๔๒	ลิป๓๙๒	๖๖	4845 III 2294-11	พลเมืองใช้ร่วมกัน	หนองผ่า	เสริมกลาง	เสริมงาม	๑	๐	๒๔	๓ ม.ค. ๒๕๔๐
๔๓	ลิป๕๔๙	๔๕๙	4845 III 2294-00	พลเมืองใช้ร่วมกัน	ป่าช้าบ้านเหล่าสาธารณประโยชน์	เสริมกลาง	เสริมงาม	๑๓	๑	๗๓	๑๑ ส.ค. ๒๕๔๐
๔๔	ลิป๖๑๙	๖๐	4845 III 2492-00	พลเมืองใช้ร่วมกัน	ป่าช้าแพนาแล้ง	เสริมกลาง	เสริมงาม	๓๓	๑	๑๔	๑๖ ต.ค. ๒๕๔๐
๔๕	๑๐๑๙๖	๖๑๔	4844 IV 2090-00	ประชาชนใช้ประโยชน์ร่วมกัน	ป่าช้านางอย	เสริมซ้าย	เสริมงาม	๓๐	๓	๗๘	๑๘ พ.ค. ๒๕๒๒
๔๖	๑๐๑๙๗	๓๖๒	4844 IV 1890-00	ประชาชนใช้ประโยชน์ร่วมกัน	ป่าช้านาไผ่	เสริมซ้าย	เสริมงาม	๕๔	๓	๖๔	๑๘ พ.ค. ๒๕๒๒
๔๗	๔๓๔๓๔	๑๔๑	4845 III 1492-00	พลเมืองใช้ร่วมกัน	ป่าช้าห้วยฮาก	เสริมซ้าย	เสริมงาม	๑๑	๓	๗๓	๒๘ พ.ค. ๒๕๓๓
๔๘	๔๓๔๓๗	๔๐	4844 IV 1888-01	พลเมืองใช้ร่วมกัน	ที่สาธารณประโยชน์ หมู่ ๓	เสริมซ้าย	เสริมงาม	๐	๓	๘๒	๒๘ พ.ค. ๒๕๓๓
๔๙	๔๓๔๔๐	-	ระวางรูปถ่ายทางอากาศ 4845III แผ่น 181	พลเมืองใช้ร่วมกัน	สระน้ำสาธารณประโยชน์	เสริมซ้าย	เสริมงาม	๐	๓	๒๘	๒๘ พ.ค. ๒๕๓๓
๕๐	๔๓๔๗๖	๔๐๖	4844 IV 1690-00	พลเมืองใช้ร่วมกัน	ป่าช้านารินสาธารณประโยชน์	เสริมซ้าย	เสริมงาม	๒๒	๓	๑๗	๒๘ พ.ค. ๒๕๓๓
๕๑	๔๔๘๑๙	๓๘๐	4844 IV 1888-00	พลเมืองใช้ร่วมกัน	สระน้ำสาธารณประโยชน์	เสริมซ้าย	เสริมงาม	๒	๓	๗	๓ ม.ค. ๒๕๓๔

ลำดับ ที่	เลขที่ น.ส.ล.	เลขที่ดิน	ระวาง	ประเภทที่ดิน	ชื่อที่ดิน	ที่ตั้ง		เนื้อที่			วันที่ออก
						ตำบล	อำเภอ	ไร่	งาน	ตร.ว.	
๕๒	๔๕๑๒๕	๘๖๔	4844 IV 2290-00	พลเมืองใช้ร่วมกัน	หนองน้ำสาธารณประโยชน์	เสริมซ้าย	เสริมงาม	๑	๓	๑๐	๑๑ ม.ค. ๒๕๓๔
๕๓	๔๕๑๔๙	๑๐	4845 III 2292-00	พลเมืองใช้ร่วมกัน	ป่าช้าบ้านน้ำหลงสาธารณประโยชน์	เสริมซ้าย	เสริมงาม	๓	๒	๕๘	๑๑ ม.ค. ๒๕๓๔
๕๔	๔๕๕๗๙	๘๔๕	4844 IV 1890-00	พลเมืองใช้ร่วมกัน	ที่สาธารณประโยชน์หมู่ที่ ๓	เสริมซ้าย	เสริมงาม	๑	๑	๕๓	๑๑ ม.ค. ๒๕๓๔
๕๕	๔๕๕๘๑	๒๑๕	4844 IV 1490-00	พลเมืองใช้ร่วมกัน	ป่าช้าหนามแท่งสาธารณประโยชน์	เสริมซ้าย	เสริมงาม	๑๐	๑	๖๒	๑๑ ม.ค. ๒๕๓๔
๕๖	๔๕๖๐๕	๑๔๒	4845 III 1492-00	พลเมืองใช้ร่วมกัน	ป่าช้าบ้านหนองสาธารณประโยชน์	เสริมซ้าย	เสริมงาม	๑๑	๓	๖๔	๑๑ ม.ค. ๒๕๓๔
๕๗	๔๖๒๗๐	๒๘๖	4844 IV 2490-00	พลเมืองใช้ร่วมกัน	สระน้ำบ้านน้ำหลงสาธารณประโยชน์	เสริมซ้าย	เสริมงาม	๑	๑	๗๘	๒๕ ก.พ. ๒๕๓๔
๕๘	๔๖๒๗๒	๔๙๗	4845 III 2092-00	พลเมืองใช้ร่วมกัน	ป่าช้าบ้านต้นฝางสาธารณประโยชน์	เสริมซ้าย	เสริมงาม	๑๕	๓	๓๔	๒๕ ก.พ. ๒๕๓๔
๕๙	๔๘๕๙๐	๒๓	4845 III 2292-00	พลเมืองใช้ร่วมกัน	ป่าช้าบ้านนาเดาสาธารณประโยชน์	เสริมซ้าย	เสริมงาม	๗	๐	๙	๑๖ ก.ค. ๒๕๓๔
๖๐	ลิป๑๒๙๗	๔๔	4844 IV 2090-06	พลเมืองใช้ร่วมกัน	ที่สาธารณประโยชน์	เสริมซ้าย	เสริมงาม	๐	๑	๖๖	๑๘ พ.ค. ๒๕๔๙
๖๑	ลิป๑๕๐๕	๒๑๗	4844 IV 2490-00	พลเมืองใช้ร่วมกัน	หนองน้ำสาธารณประโยชน์	เสริมซ้าย	เสริมงาม	๓	๑	๒๗	๒๗ ก.ค. ๒๕๕๐
๖๒	ลิป๑๕๙๓	๘๖๕	4844 IV 2290-00	พลเมืองใช้ร่วมกัน	หนองน้ำสาธารณประโยชน์	เสริมซ้าย	เสริมงาม	๐	๓	๙๘	๘ ก.พ. ๒๕๕๓
๖๓	ลิป๑๕๙๘	๑๓๖	4845 III 2292-04	ประชาชนใช้ประโยชน์ร่วมกัน	ที่สาธารณประโยชน์ประจำหมู่บ้าน	เสริมซ้าย	เสริมงาม	๐	๐	๒๖	๒๗ ม.ค. ๒๕๕๔
๖๔	ลิป๑๕๙๙	๔๖๖	4844 IV 1690-00	ประชาชนใช้ประโยชน์ร่วมกัน	ที่สาธารณประโยชน์ประจำหมู่บ้าน	เสริมซ้าย	เสริมงาม	๐	๑	๘๐	๒๗ ม.ค. ๒๕๕๔
๖๕	ลิป๑๗๙๕	๗๒	4844 IV 1890-10	พลเมืองใช้ร่วมกัน	ที่สาธารณประโยชน์นาจะลา	เสริมซ้าย	เสริมงาม	๐	๑	๐.๖	๒๒ ก.ย. ๒๕๖๐
๖๖	ลิป๑๗๙๗	๓๒	4844 IV 2090-09	พลเมืองใช้ร่วมกัน	ที่สาธารณประโยชน์แปลงที่ ๑	เสริมซ้าย	เสริมงาม	๐	๐	๓๑.๓	๒๒ ก.ย. ๒๕๖๐
๖๗	ลิป๑๗๙๘	๓๓	4844 IV 2090-09	พลเมืองใช้ร่วมกัน	ที่สาธารณประโยชน์แปลงที่ ๒	เสริมซ้าย	เสริมงาม	๐	๐	๒๑.๓	๒๒ ก.ย. ๒๕๖๐
๖๘	ลิป๑๘๐๗	๗๑๓	4845 III 2292-00	พลเมืองใช้ร่วมกัน	ศาลเจ้าพ่อร้องแหง	เสริมซ้าย	เสริมงาม	๐	๓	๓๐	๑๕ ม.ค. ๒๕๖๑
๖๙	ลิป๑๘๑๖	๒๐	4844 IV 2290-01	พลเมืองใช้ร่วมกัน	ศาลเจ้าพ่อแสนผาบ	เสริมซ้าย	เสริมงาม	๐	๑	๖๖.๔	๑๕ ม.ค. ๒๕๖๑

ลำดับ ที่	เลขที่ น.ส.ล.	เลขที่ดิน	ระวาง	ประเภทที่ดิน	ชื่อที่ดิน	ที่ตั้ง		เนื้อที่			วันที่ออก
						ตำบล	อำเภอ	ไร่	งาน	ตร.ว.	
๗๐	ลิป๑๘๘๖	๑๓๑	4844 IV 2090-07	พลเมืองใช้ร่วมกัน	ที่ตั้งบ่อน้ำประปาประจำหมู่บ้าน	เสริมซ้าย	เสริมงาม	๐	๒	๗๔.๕	๑๕ ม.ค. ๒๕๖๑
๗๑	ลิป๔๐๓	๑๐๗	4845 III 2292-00	พลเมืองใช้ร่วมกัน	ที่สาธารณประโยชน์	เสริมซ้าย	เสริมงาม	๑	๒	๔๔	๒๔ ม.ค. ๒๕๔๐
๗๒	๑๐๑๙๓	๖๖๘	4845 III 2004-00	ประชาชนใช้ประโยชน์ร่วมกัน	ป่าช้าบ้านทุ่งไผ่	เสริมขวา	เสริมงาม	๔	๑	๓๗	๑๘ พ.ค. ๒๕๒๒
๗๓	๑๐๑๘๘	๕๙๑	4845 III 2298-00	ประชาชนใช้ประโยชน์ร่วมกัน	ป่าช้าปงหลวง	เสริมขวา	เสริมงาม	๒๔	๐	๙๖	๑๘ พ.ค. ๒๕๒๒
๗๔	๔๓๔๓๖	๒๕	4845 III 2004-16	พลเมืองใช้ร่วมกัน	ที่สาธารณประโยชน์ประจำหมู่บ้าน	เสริมขวา	เสริมงาม	๐	๐	๘๒	๒๘ พ.ค. ๒๕๓๓
๗๕	๔๓๔๓๙	๗๑	4845 III 2204-00	พลเมืองใช้ร่วมกัน	สระน้ำบ้านป่าปอสาธารณประโยชน์	เสริมขวา	เสริมงาม	๒	๑	๗	๒๘ พ.ค. ๒๕๓๓
๗๖	๔๓๔๑๒	๖๖๙	4845 III 2004-00	พลเมืองใช้ร่วมกัน	สระน้ำบ้านทุ่งไผ่	เสริมขวา	เสริมงาม	๑	๑	๑๓	๑๐ ก.ค. ๒๕๓๓
๗๗	๔๓๔๑๓	๕๑๐	4845 III 2002-00	พลเมืองใช้ร่วมกัน	ที่สาธารณประโยชน์	เสริมขวา	เสริมงาม	๗	๐	๔๓	๑๐ ก.ค. ๒๕๓๓
๗๘	๔๔๘๒๒	๒๓๔	4845 III 2098-00	พลเมืองใช้ร่วมกัน	ที่ดินสาธารณประโยชน์	เสริมขวา	เสริมงาม	๑๓	๐	๔๒	๓ ม.ค. ๒๕๓๔
๗๙	๔๔๘๒๓	๔๘	4845 III 2000-16	พลเมืองใช้ร่วมกัน	ที่สาธารณประโยชน์	เสริมขวา	เสริมงาม	๒	๓	๘๒	๓ ม.ค. ๒๕๓๔
๘๐	๔๕๑๒๑	๖๑	4845 III 2202-00	พลเมืองใช้ร่วมกัน	ป่าช้าหนองเทิงสาธารณประโยชน์	เสริมขวา	เสริมงาม	๓๙	๓	๖	๑๑ ม.ค. ๒๕๓๔
๘๑	๔๖๒๕๘	๖๒	4845 III 2202-00	พลเมืองใช้ร่วมกัน	ป่าช้าบ้านปงอ้อสาธารณประโยชน์	เสริมขวา	เสริมงาม	๗	๑	๑๗	๒๕ ก.พ. ๒๕๓๔
๘๒	๔๖๒๖๑	๕๓๐	4845 III 2000-00	พลเมืองใช้ร่วมกัน	ป่าช้าบ้านปงแล้งสาธารณประโยชน์	เสริมขวา	เสริมงาม	๔๗	๐	๕๒	๒๕ ก.พ. ๒๕๓๔
๘๓	๔๖๒๗๑	๒๘๐	4845 III 2010-00	พลเมืองใช้ร่วมกัน	ป่าช้าบ้านแม่ฝั้วสาธารณประโยชน์	เสริมขวา	เสริมงาม	๗	๓	๖๘	๒๕ ก.พ. ๒๕๓๔
๘๔	๕๑๑๔๖	๑๘๐	4845 III 1808-00	พลเมืองใช้ร่วมกัน	ป่าช้าแม่เสียงสาธารณประโยชน์	เสริมขวา	เสริมงาม	๔	๓	๑๕	๔ พ.ค. ๒๕๓๕
๘๕	ลิป๑๕๐๓	๕๙๓	4845 III 2298-00	พลเมืองใช้ร่วมกัน	ที่สาธารณประโยชน์	เสริมขวา	เสริมงาม	๒	๑	๙๘	๒๗ ก.ค. ๒๕๕๐
๘๖	ลิป๑๕๐๔	๕๙๒	4845 III 2298-00	พลเมืองใช้ร่วมกัน	หนองน้ำสาธารณประโยชน์	เสริมขวา	เสริมงาม	๑	๓	๙๗	๒๗ ก.ค. ๒๕๕๐
๘๗	ลิป๑๗๘๔	๓๓	4845 III 2202-05	พลเมืองใช้ร่วมกัน	ที่สาธารณประโยชน์ประจำหมู่บ้าน หมู่ที่ ๘	เสริมขวา	เสริมงาม	๐	๑	๖๙	๒๗ ก.ค. ๒๕๖๐

ลำดับ ที่	เลขที่ น.ส.ล.	เลขที่ดิน	ระวาง	ประเภทที่ดิน	ชื่อที่ดิน	ที่ตั้ง		เนื้อที่			วันที่ออก
						ตำบล	อำเภอ	ไร่	งาน	ตร.ว.	
๘๘	ลิป๑๗๘๕	๓	4845 III 2004-12	พลเมืองใช้ร่วมกัน	ที่สาธารณประโยชน์ประจำหมู่บ้าน หมู่ที่ ๑๒	เสริมขวา	เสริมงาม	๐	๐	๓๒	๒๘ ก.ค. ๒๕๖๐
๘๙	ลิป๑๗๙๑	๒	4845 III 2000-04	พลเมืองใช้ร่วมกัน	ที่สาธารณประโยชน์ประจำหมู่บ้าน หมู่ที่ ๑๑	เสริมขวา	เสริมงาม	๐	๐	๓๘	๒๕ ส.ค. ๒๕๖๐
๙๐	ลิป๑๘๐๔	๗	4845 III 1806-07	พลเมืองใช้ร่วมกัน	บ่อน้ำสาธารณประโยชน์	เสริมขวา	เสริมงาม	๐	๐	๔๙.๙	๑๒ ม.ค. ๒๕๖๑
๙๑	ลิป๑๘๐๕	๒๔	4845 III 2098-08	พลเมืองใช้ร่วมกัน	ที่สาธารณประโยชน์	เสริมขวา	เสริมงาม	๐	๓	๗๕	๑๒ ม.ค. ๒๕๖๑
๙๒	ลิป๑๘๑๙	๖๕๐	4845 III 2004-00	พลเมืองใช้ร่วมกัน	ที่สาธารณประโยชน์	เสริมขวา	เสริมงาม	๐	๒	๔๑.๙	๑๒ ม.ค. ๒๕๖๑
๙๓	ลิป๑๘๒๐	๖๔๘	4845 III 2004-00	พลเมืองใช้ร่วมกัน	ที่สาธารณประโยชน์บ้านห้วยหลวง	เสริมขวา	เสริมงาม	๗	๑	๑๓.๘	๑๒ ม.ค. ๒๕๖๑
๙๔	ลิป๑๘๘๐	๒๓	4845 III 2000-11	พลเมืองใช้ร่วมกัน	ที่สาธารณประโยชน์ประจำหมู่บ้าน	เสริมขวา	เสริมงาม	๑	๐	๔๕	๑๒ ม.ค. ๒๕๖๑
๙๕	ลิป๑๙๖๔	๖๔๙	4845 III 2004-00	พลเมืองใช้ร่วมกัน	ที่ตั้งศาลเจ้าที่บ้านห้วยหลวง	เสริมขวา	เสริมงาม	๑	๐	๑๒.๑	๓๐ พ.ค. ๒๕๖๕
๙๖	ลิป๑๙๖๕	๑๘๘	4845 III 1808 - 00,4845III180600	พลเมืองใช้ร่วมกัน	สระน้ำห้วยโป่ง	เสริมขวา	เสริมงาม	๓	๐	๗.๑	๓๐ พ.ค. ๒๕๖๕
๙๗	ลิป๑๙๖๖	๖๗๓	4845 III 2004 - 00	พลเมืองใช้ร่วมกัน	ที่สาธารณประโยชน์	เสริมขวา	เสริมงาม	๒	๒	๗๗.๑	๓๐ พ.ค. ๒๕๖๕
๙๘	ลิป๕๔๘	๓๒	4845 III 1804 - 00	พลเมืองใช้ร่วมกัน	ป่าช้าบ้านแม่ฮ้อมสาธารณประโยชน์	เสริมขวา	เสริมงาม	๒	๓	๙๐	๑๑ ส.ค. ๒๕๔๐
๙๙	ลิป๖๒๒	๕๑๒	4845 III 2004-00	พลเมืองใช้ร่วมกัน	หนองน้ำสาธารณประโยชน์	เสริมขวา	เสริมงาม	๖	๒	๙๗	๑๒ พ.ย. ๒๕๔๐
๑๐๐	ลิป๖๒๓	๕๑๑	4845 III 2004-00	พลเมืองใช้ร่วมกัน	ที่สาธารณประโยชน์	เสริมขวา	เสริมงาม	๔	๒	๙๔	๑๒ พ.ย. ๒๕๔๐

๓. ข้อมูลความเสี่ยงด้านสาธารณสุขในพื้นที่

ความเสี่ยง	หน่วยงานที่เกี่ยวข้อง (หน่วยงานหลัก/รอง/ ภาคี)	ประเภทของภัย/ ประเภทโรค (ที่อาจจะเกิด)	ผลกระทบ	ประเภททางเลือก ในการจัดการภัยพิบัติ /สถานการณ์โรคระบาดใน พื้นที่	มาตรการ/วิธีลดความเสี่ยง
การเกิดปัญหามลภาวะ และ สุข ภาพ ของ ประชาชนในพื้นที่	- ที่ทำการปกครอง อำเภอเสริมงาม - สำนักงานสาธารณสุข อำเภอเสริมงาม - หน่วยงานในสังกัด กระทรวงทรัพยากร ธรรมชาติและ สิ่งแวดล้อม - องค์กรปกครองส่วน ท้องถิ่นในพื้นที่	ปัญหาไฟป่าและหมอกควัน	- เกิดปัญหาหมอกควัน และมลภาวะใน พื้นที่	- ดำเนินการบริหารจัดการ ในพื้นที่ โดยดำเนินการ เตรียมความพร้อมรับมือ และฟื้นฟูพื้นที่ให้พร้อมกั บการป้องกันและแก้ไขปัญห า - ปฏิบัติตามมาตรการต่าง ๆ อย่างเคร่งครัด - การถ่ายโอนหรือแบ่งปัน ความเสี่ยง	- รณรงค์ให้ปฏิบัติตามมาตรการต่าง ๆ อย่างเคร่งครัด - จัดทำแผนการบริหารเชื้อเพลิง - รณรงค์ให้เกษตรกรในพื้นที่เล็ก พหุติกรรมการเผาวัสดุทางเกษตร -เตรียมการป้องกันและแก้ไขปัญห การ บุกรุกป่า และเผาป่า - สร้างความตระหนักรู้ในทุกภาคส่วนเพื่อ ลดการเผาและร่วมกันเฝ้าระวังป้องกัน และแก้ไขปัญห าหมอกควัน - พัฒนาระบบเฝ้าระวัง ระบบรับแจ้งเหตุ และสนับสนุนอุปกรณ์ป้องกันอันตรายจาก หมอกควันแก่ประชาชน



## ส่วนที่ ๒

---

### บทวิเคราะห์การพัฒนา

๒.๑ การวิเคราะห์ศักยภาพของพื้นที่อำเภอ

๒.๒ การกำหนดตำแหน่งการพัฒนาอำเภอ (Positioning)

๒.๓ การประเมินศักยภาพทางยุทธศาสตร์ของพื้นที่อำเภอ  
(SWOT Analysis)

๒.๔ การวิเคราะห์ทิศทางการพัฒนายุทธศาสตร์การพัฒนา  
พื้นที่อำเภอ (TOWS Matrix)

\*\*\*\*\*

## ส่วนที่ ๒ บทวิเคราะห์การพัฒนา ประกอบด้วย

### ๒.๑ การวิเคราะห์ศักยภาพของพื้นที่อำเภอเสริมงาม

#### สถานการณ์และแนวโน้มทางด้านเศรษฐกิจของอำเภอเสริมงาม

##### สภาพคล่องทางเศรษฐกิจและลักษณะการเติบโตของอำเภอเสริมงาม

อำเภอเสริมงาม มีพื้นที่เป็นที่ราบและบนภูเขา มีพื้นที่การเกษตรทั้งที่ราบและบนภูเขา ประชากรส่วนใหญ่ประกอบอาชีพการเกษตร เช่น ปลูกข้าวโพด ข้าว มันสำปะหลัง ถั่วลิสง กระเทียม และพืชอื่น ๆ ซึ่งสภาพคล่องทางเศรษฐกิจจะขึ้นอยู่กับราคาของผลผลิตทางการเกษตรเป็นส่วนใหญ่ หากปีใดที่ราคาพืชผลทางการเกษตรมีราคาสูงพอคุ้มทุน เกษตรกรก็จะมีรายได้เพิ่มมากขึ้นทำให้มีเศรษฐกิจการเงินไหลเวียนได้ดี การลงทุนภาคการเกษตรก็จะเพิ่มขึ้น หากปีใดที่ราคามผลผลิตทางการเกษตรมีราคาถูก ก็จะประสบปัญหาเรื่องเศรษฐกิจ ขาดเงินทุนหมุนเวียนในระบบ ปัญหาหนี้สินก็จะตามมา ซึ่งทำให้ประชากรบางส่วนได้หันไปทำการเกษตรปลูกพืชยืนต้น เช่น ลำไย ฝรั่ง เสริมเพื่อเพิ่มรายได้ให้แก่ครอบครัว และมีเกษตรกรหลายรายได้ประกอบอาชีพด้านการเลี้ยงสัตว์ในรูปแบบฟาร์มปิด ซึ่งได้รับเงินทุนจากนายทุนและมีตลาดรองรับแน่นอน เช่น เลี้ยงสุกร เลี้ยงไก่พันธุ์เนื้อ ไก่พันธุ์ไข่

##### ประชากรและแรงงานในพื้นที่

พบว่าในอดีตพื้นที่อำเภอเสริมงามเป็นพื้นที่ที่มีการอพยพของประชากรเข้ามาในพื้นที่เป็นจำนวนมากเพื่อเข้ามาตั้งถิ่นฐานและประกอบอาชีพทางการเกษตรเป็นหลักเพราะอำเภอเสริมงามเป็นพื้นที่ที่มีความอุดมสมบูรณ์ของทรัพยากรทางธรรมชาติค่อนข้างสูงแต่เมื่อเกิดการเปลี่ยนแปลงการผลิตจากแบบดั้งเดิมยุคสังคมเกษตรกรรมไปสู่การผลิตแบบอุตสาหกรรมทำให้สังคมเกิดการเปลี่ยนแปลงไปสู่ความเป็นสังคมอุตสาหกรรมมากขึ้นระบบการผลิตจากเดิมใช้แรงงานมนุษย์เปลี่ยนเป็นการใช้แรงงานจากเครื่องจักรกลแทน ดังนั้น จึงคาดการณ์ว่าแนวโน้มด้านจำนวนประชากรและการอพยพของแรงงานในอำเภอเสริมงามจะมีแนวโน้มในการอพยพออกนอกพื้นที่เพื่อไปประกอบอาชีพและเป็นแรงงานรับจ้างภายนอกเพิ่มมากขึ้น

##### การท่องเที่ยว

ในปัจจุบันกิจกรรมทางการท่องเที่ยวมีบทบาทอย่างมากในทางเศรษฐกิจซึ่งถือเป็นช่องทางในการสร้างรายได้กระจายรายได้และการสร้างอาชีพให้แก่คนในชุมชน อำเภอเสริมงามได้มีการส่งเสริมและให้ความสำคัญด้านการท่องเที่ยวเป็นอย่างมาก เนื่องจากอำเภอเสริมงามมีพื้นที่ที่เอื้อต่อการพัฒนาให้เป็นแหล่งท่องเที่ยวในรูปแบบต่าง ๆ ทั้งที่เป็นแหล่งท่องเที่ยวทางธรรมชาติ แหล่งท่องเที่ยวทางประวัติศาสตร์และแหล่งท่องเที่ยวทางศาสนาและวัฒนธรรม เช่น ศูนย์ศิลปาชีพบ้านแม่ต๋ำ วัดหลวงนางอย บ่อน้ำร้อนบ้านโป่งน้ำร้อน ซึ่งปัจจุบันมีแนวโน้มการท่องเที่ยวจะเจริญเติบโตเพิ่มมากขึ้น เนื่องจากมีการเผยแพร่ทางสื่อออนไลน์ ซึ่งเป็นการช่วยประชาสัมพันธ์ได้เป็นอย่างดี สังเกตได้จากการเดินทางเข้ามาในพื้นที่ของนักท่องเที่ยวที่เริ่มมีจำนวนเพิ่มมากขึ้น

#### สถานการณ์และแนวโน้มทางด้านสังคมของอำเภอเสริมงาม

##### การเป็นสังคมชนบท

อำเภอเสริมงาม เป็นอำเภอที่มีระยะห่างจากตัวเมืองจังหวัดลำปาง ประมาณ ๔๐ กิโลเมตร แต่ลักษณะความเป็นอยู่ของประชาชนในพื้นที่ยังมีลักษณะเป็นสังคมชนบท กล่าวคือเป็นสังคมที่มีการเจริญเติบโตและมีภาวการณ์แข่งขันทางเศรษฐกิจค่อนข้างน้อย การประกอบอาชีพของคนในชุมชนยังเป็นวิถีเกษตรกรรม

ยังไม่มีความสำเร็จทางเศรษฐกิจและระบบสาธารณสุขขั้นพื้นฐาน เช่น ถนน ไฟฟ้า ประปา มากนัก เป็นสังคมที่ยังคงไว้ซึ่งการพึ่งพาทรัพยากรธรรมชาติในท้องถิ่นและการพึ่งพาซึ่งกันและกันโดยสภาพเช่นนี้ในทางสังคมได้ให้คำจำกัดความไว้เป็นสังคมกึ่งเมืองกึ่งชนบทหมายถึงสังคมซึ่งมีลักษณะความสัมพันธ์ในชุมชนแบบที่เป็นชนบทผสมกับหมู่บ้านหรือเมืองเล็กมักเป็นสภาพที่พบในชุมชนชนบทที่อยู่ติดกับเมืองมีการรับเอารูปแบบวิถีชีวิตทางสังคมและวัฒนธรรมของคนเมืองรวมถึงวัฒนธรรมต่างชาติเข้ามาปะปนในพื้นที่ที่จะเห็นได้ว่าความสำเร็จและรายได้กระจุกตัวอยู่เพียงจุดเดียว คือ ในพื้นที่ตำบลทุ่งงาม ซึ่งเป็นพื้นที่ตั้งของที่ว่าการอำเภอ และส่วนราชการต่างๆ ระดับอำเภอเท่านั้น ส่วนพื้นที่ตำบลอื่น ๆ ก็จะเป็นพื้นที่เกษตรกรรมเป็นส่วนมาก

### **ด้านความมั่นคง**

พบว่าในพื้นที่อำเภอเสริมงาม ยังมีปัญหาเกี่ยวกับยาเสพติดค่อนข้างมากโดยเฉพาะในกลุ่มวัยรุ่นสาเหตุมาจากการที่เด็กและเยาวชนไม่เข้ารับการศึกษาระดับพื้นฐานตามกำหนด เนื่องจากสภาพปัญหาความยากจนของคนในพื้นที่และปัญหาครอบครัวแตกแยกการหย่าร้างจึงส่งผลให้เด็กและเยาวชนไม่ได้รับการอบรมดูแล เอาใจใส่ในการดำเนินชีวิตเท่าที่ควร ประกอบกับปัจจุบันยาเสพติดนั้นหาซื้อได้ง่าย จึงทำให้บุคคลเข้าถึงได้อย่างง่ายดาย

ทั้งนี้ อำเภอเสริมงาม ได้มีการสร้างกลุ่มทางสังคมโดยเฉพาะในเด็กและเยาวชนเพื่อเป็นเครื่องมือในการแก้ไขปัญหาดังกล่าว เช่น การดำเนินงานกิจกรรมของสภาเด็กและเยาวชนในทุกพื้นที่ จัดให้มีการจัดกิจกรรมต่าง ๆ ของเด็กและเยาวชน เพื่อให้เยาวชนได้ใช้เวลาว่างให้เกิดประโยชน์ และมีส่วนร่วมในการพัฒนาพื้นที่ผ่านรูปแบบกิจกรรมต่าง ๆ ที่ทางหน่วยงานต่าง ๆ จัดขึ้น ซึ่งเด็กและเยาวชนในพื้นที่ให้ความสนใจและเข้าร่วมกิจกรรมเป็นจำนวนมาก

### **สถานการณ์และแนวโน้มทางด้านวัฒนธรรมของอำเภอเสริมงาม**

#### **การปฏิบัติตามประเพณีท้องถิ่น**

ประชาชนในอำเภอเสริมงาม ยังคงปฏิบัติตามประเพณีทั้งแบบสากล เช่น ประเพณีลอยกระทง ประเพณีสงกรานต์ และประเพณีท้องถิ่น เช่น การทำบุญเลี้ยงผีการสืบทอดประเพณีพื้นบ้าน เมื่อมีการเกิดการเจ็บป่วยและการตาย เป็นต้นซึ่งการปฏิบัติตามประเพณีท้องถิ่นนั้นมีการเปลี่ยนแปลงไปตามสภาพเศรษฐกิจและสังคมที่เปลี่ยนแปลงไป กล่าวคือ เป็นเพียงการปฏิบัติตามประเพณีที่เคยปฏิบัติกันมาแต่ไม่ได้มีนัยยะของคุณค่าทางสังคมวัฒนธรรมที่แฝงอยู่

#### **วิถีการดำเนินชีวิต**

ด้วยสภาพทางสังคมและเศรษฐกิจที่เปลี่ยนแปลงไปส่งผลให้วิถีการดำเนินชีวิตของคนในอำเภอเสริมงาม เปลี่ยนแปลงตามไปด้วยอันเกิดจากปัจจัยต่าง ๆ ทั้งจากปัจจัยภายนอกและปัจจัยภายในซึ่งมีความเกี่ยวเนื่องสัมพันธ์โดยส่งผลกระทบซึ่งกันและกัน

**ปัจจัยภายนอก** ได้แก่การหลั่งไหลเข้ามาของวัฒนธรรมตะวันตกหรือวัฒนธรรมสมัยใหม่เนื่องจากความสำเร็จทางเทคโนโลยี เช่น สิ่งพิมพ์ โทรศัพท์ อินเทอร์เน็ต โทรศัพท์มือถือ โซเชียลมีเดีย ซึ่งนับเป็นสื่อสำคัญที่ทำให้ชุมชนได้รับข่าวสารเรื่องราวต่าง ๆ และเกิดการเรียนรู้ยอมรับและปรับเปลี่ยนวัฒนธรรมท้องถิ่นโดยมุ่งเน้นความทันสมัยไม่คำนึงถึงรากฐานวัฒนธรรมและประเพณีดั้งเดิมของชุมชน

**ปัจจัยภายใน** การที่สังคมและชุมชนมีการขยายตัวทางเศรษฐกิจและการท่องเที่ยวอย่างกว้างขวางส่งผลให้เกิดการหลั่งไหลเข้ามาของคนและวัฒนธรรมภายนอกประกอบกับผู้คนในชุมชนหันไปสนใจในด้านเศรษฐกิจมุ่งเน้นการแข่งขันทางเศรษฐกิจและการสร้างรายได้มากขึ้น ละเลยการปฏิบัติตามวัฒนธรรมประเพณีตามวิถีชุมชนรวมถึงการถ่ายทอดวิถีการปฏิบัติและองค์ความรู้ต่าง ๆ ไปสู่บุตรหลานเมื่อไม่เกิดการถ่ายทอดแนวโน้มการเลือนหายของวัฒนธรรมประเพณีวิถีการดำเนินชีวิตต่าง ๆ ทั้งในด้านภาษา การแต่งกาย การรับประทานอาหาร เป็นต้น

**สถานการณ์และแนวโน้มทางด้านทรัพยากรธรรมชาติและสิ่งแวดล้อมของอำเภอเสริมงาม**

อำเภอเสริมงาม เป็นพื้นที่ที่มีลักษณะภูมิประเทศเอื้อต่อการทำการเกษตรเพราะมีแหล่งทรัพยากรธรรมชาติ ที่อุดมสมบูรณ์ ทั้งป่าไม้ และแหล่งน้ำ แม้ว่าอำเภอเสริมงามจะมีทรัพยากรทางธรรมชาติที่อุดมสมบูรณ์แต่ว่าพื้นที่ป่าส่วนมากถูกกำหนดไว้เป็นเขตป่าสงวนซึ่งเกิดการทับซ้อนกับที่ดินทำกินของราษฎร เป็นเหตุให้เกิดข้อพิพาทเกี่ยวกับที่ดินทำกินของราษฎรอยู่บ่อยครั้ง เมื่อสภาวะทางเศรษฐกิจสังคมและวัฒนธรรมเปลี่ยนแปลงไปแนวโน้มด้านความสมบูรณ์ของทรัพยากรธรรมชาติและสิ่งแวดล้อมของอำเภอเสริมงามจะลดลง เพราะคนในชุมชนไม่รู้สึกรังเกียจหวงแหนธรรมชาติ และอาจก่อให้เกิดการใช้ทรัพยากรธรรมชาติอย่างฟุ่มเฟือยจนกลายเป็นปัญหาทรัพยากรธรรมชาติเสื่อมโทรมและส่งผลให้เกิดภัยพิบัติทางธรรมชาติตามมา แม้ว่าหน่วยงานต่างๆ ที่เกี่ยวข้องจะได้นำแนวคิดเกี่ยวกับการอนุรักษ์ฟื้นฟูระบบนิเวศน์และทรัพยากรทางธรรมชาติมาใช้ควบคู่ไปกับการพัฒนาทางด้านเศรษฐกิจแต่หากชุมชนยังขาดจิตสำนึกหรือความรู้สึกรักและหวงแหนทรัพยากรธรรมชาติแล้ว การดำเนินกิจกรรมหรือการให้ความร่วมมือต่าง ๆ ก็อาจไม่มีประสิทธิภาพเท่าที่ควร

## ๒.๒ กำหนดตำแหน่งการพัฒนาอำเภอเสริมงาม (Positioning)

### ตำแหน่งการพัฒนาของอำเภอเสริมงาม จังหวัดลำปาง

อำเภอเสริมงาม เป็นเมืองที่มีวิถีชีวิตความเป็นอยู่ดั้งเดิมของชุมชนแบบพื้นเมืองล้านนาโดยที่ชุมชนได้อาศัยความอุดมสมบูรณ์ของทรัพยากรธรรมชาติในพื้นที่ในการดำรงชีพ ดินมีความอุดมสมบูรณ์ เหมาะสมต่อการปลูกพืชผลได้ทุกชนิด และที่มีแหล่งน้ำเพื่อการเพาะปลูกที่สามารถพัฒนาศักยภาพได้ อีกทั้งยังเป็นเมืองที่มีธรรมชาติที่สวยงาม มีสถานที่ท่องเที่ยวทางธรรมชาติหลายแห่ง เป็นเมืองที่สงบมีความแตกต่างทางความคิดน้อย และทุกภาคส่วน ทั้งหน่วยงาน องค์กร และประชาชนในพื้นที่ให้ความร่วมมือในการพัฒนาเป็นอย่างดี ในการนี้ อำเภอเสริมงาม จึงต้องการจะพัฒนาความเป็นอยู่ของคนในชุมชนให้มีคุณภาพครบทุกด้านและคงไว้ซึ่งอัตลักษณ์ของอำเภอเสริมงาม โดยได้กำหนดทิศทางการพัฒนาของอำเภอเสริมงามตามประเด็นวิสัยทัศน์ไว้ ดังนี้

### “เสริม เมือง ให้งาม”

(เสริมสร้าง เสริมสุข เสริมจิตอาสา)

### ตารางวิเคราะห์ตำแหน่งในการพัฒนาอำเภอ

ประเด็นศักยภาพ	การวิเคราะห์และการประเมิน					ผลรวมคะแนนการวิเคราะห์และประเมิน (เต็ม ๒๕ คะแนน)
	ความสำคัญ (๕)	ความเร่งด่วนในการดำเนินการ (๕)	ความเป็นประโยชน์ (ผลกระทบ) ต่อพื้นที่ (๕)	ความเป็นไปได้ในการพัฒนา (๕)	ความสอดคล้องกับสภาพของจังหวัด (๕)	
๑. ด้านเศรษฐกิจ	๕	๔	๓	๕	๓	๒๐
๒. ด้านการเกษตร	๕	๕	๔	๔	๔	๒๒
๓. ด้านสังคม สาธารณสุข การศึกษา	๕	๕	๔	๔	๓	๒๑
๔. ด้านอุตสาหกรรม พาณิชยกรรมและแรงงาน	๔	๓	๔	๓	๓	๑๗
๕. ด้านทรัพยากรธรรมชาติ และสิ่งแวดล้อม	๕	๕	๕	๔	๔	๑๙
๖. ด้านความมั่นคง	๓	๔	๔	๓	๓	๑๗

หมายเหตุ : การวิเคราะห์และประเมินศักยภาพของพื้นที่ในแต่ละข้อจะต้องมีข้อเท็จจริงและหลัก ฐานรองรับ โดย

ค่าคะแนน ๒๑ - ๒๕ หมายถึง ประเด็นศักยภาพที่เป็นปัจจัยหลักแห่งความสำเร็จ (Key Success Factors) ของอำเภอต้องใช้แผนยุทธศาสตร์ในการพัฒนาให้เปลี่ยนแปลงเติบโตสู่อนาคต

ค่าคะแนน ๑๖ - ๒๐ หมายถึง ประเด็นศักยภาพที่เป็นปัจจัยหลักแห่งความสำเร็จ (Success Factors) ของอำเภอซึ่งสามารถใช้กลไกของอำเภอพัฒนาและดำเนินการได้

ค่าคะแนน ๑๑ - ๑๕ หมายถึง ประเด็นศักยภาพที่เป็นปัจจัยหลักแห่งความสำเร็จ (Factors) ของอำเภอซึ่งสามารถใช้เพียงกลไกการทำงานประจำของอำเภอ (Function) ในการพัฒนาและดำเนินการได้

ค่าคะแนนน้อยกว่า ๑๐ หมายถึง ไม่มีนัยยะในการพัฒนา

## ๒.๓ การประเมินศักยภาพทางยุทธศาสตร์การพัฒนาพื้นที่อำเภอ (SWOT Analysis)

### จุดแข็ง (Strengths)

- S๑. มีศูนย์ศิลปาชีพเป็นแหล่งการเรียนรู้ของชุมชน
- S๒. กลุ่มองค์กร/ผู้นำท้องถิ่น มีการประสานเชื่อมโยงสร้างเครือข่ายแลกเปลี่ยนเรียนรู้ในการดำเนินงาน
- S๓. หน่วยงานของรัฐให้การสนับสนุนฝึกกำลัง/บูรณาการ ปฏิบัติงานในพื้นที่
- S๔. มีสถาบันการเงิน และกองทุน เป็นแหล่งสินเชื่อในการลงทุนประกอบอาชีพของคนในชุมชน
- S๕. ทรัพยากรธรรมชาติอุดมสมบูรณ์ สามารถส่งเสริมพัฒนาให้เป็นแหล่งท่องเที่ยว
- S๖. มีการอนุรักษ์และสืบทอดสภาพแวดล้อมทางสังคม ประเพณี และวัฒนธรรม
- S๗. มีเส้นทางคมนาคมเชื่อมโยงติดต่อระหว่างจังหวัด อำเภอ ตำบล หมู่บ้านที่สะดวก

### จุดอ่อน (Weaknesses)

- W๑. ที่ตั้งหมู่บ้าน/ตำบล ของอำเภอเสริมงาม อยู่ห่างไกลจากถนนสายหลัก
- W๒. ขาดการประชาสัมพันธ์ ทำให้บุคคลภายนอกไม่รู้จักอำเภอเสริมงาม
- W๓. ไม่มีแหล่งจ้างงานประชาชนออกไปขายแรงงานนอกพื้นที่
- W๔. น้ำเพื่อการเกษตรกรรมไม่เพียงพอ ขาดการบริหารจัดการน้ำที่ดี
- W๕. ที่ดินทำกินมีน้อย และไม่มีเอกสารสิทธิ์
- W๖. ประชาชนยังฝักใฝ่อบายมุขและการเสี่ยงโชค
- W๗. ขาดการบริหารจัดการเรื่องการตลาดสินค้าเกษตร

### โอกาส (Opportunities)

- O๑. นโยบายจังหวัด อำเภอ ส่งเสริมให้มีศูนย์เรียนรู้เศรษฐกิจพอเพียง
- O๒. นโยบายจังหวัด อำเภอ ส่งเสริมให้เกษตรกร/ราษฎรในพื้นที่ มีอาชีพเสริม เพื่อสร้างรายได้
- O๓. นโยบายจังหวัด อำเภอ ส่งเสริมการสร้างแหล่งน้ำ เพื่อแก้ไขปัญหาแหล่งน้ำทางการเกษตร
- O๔. ความก้าวหน้าทางเทคโนโลยีสารสนเทศ (IT) ที่สามารถนำมาช่วยในการบริหารจัดการภาคส่วนต่าง ๆ และช่วยให้การติดต่อสื่อสาร การรับรู้ข่าวสารจากภายนอกมีความสะดวก รวดเร็วยิ่งขึ้น
- O๕. นโยบายในด้านการสนับสนุนการพัฒนาด้านโลจิสติกส์ที่จะใช้เครือข่ายการคมนาคมขนส่งเชื่อมโยงพื้นที่ต่าง ๆ ทำให้การขนส่งสินค้า บริการ และการท่องเที่ยวมีความสะดวกรวดเร็ว และเกิดประสิทธิภาพมากยิ่งขึ้น

### ภัยคุกคาม (Threats)

- T๑. การเกิดโรคระบาดในพื้นที่
- T๒. ทรัพยากรธรรมชาติถูกทำลาย
- T๓. ภัยธรรมชาติในพื้นที่
- T๔. ขาดการถ่ายทอดด้านภูมิปัญญา
- T๕. กลุ่มอาชีพ OTOP ไม่เข้มแข็ง
- T๖. นโยบายภาครัฐและจังหวัด บางเรื่อง ไม่สอดคล้องกับสภาพพื้นที่ของอำเภอเสริมงาม
- T๗. งบประมาณภาครัฐมีไม่เพียงพอกับปัญหาความต้องการของประชาชน ขาดความต่อเนื่องไม่ครอบคลุมในระยะยาว
- T๘. ราคาผลผลิตตกต่ำรวมทั้งความผันผวนของราคาผลผลิตทางการเกษตรและต้นทุนการผลิต
- T๙. โครงสร้างประชากรที่มีวัยสูงอายุเพิ่มขึ้น ขณะที่ประชากรวัยเด็ก วัยแรงงานลดลง รัฐต้องเตรียมงบประมาณสำหรับรองรับการดูแลผู้สูงอายุให้มากขึ้น ประกอบกับมีการเคลื่อนย้ายของวัยแรงงานเพิ่มขึ้น
- T๑๐. ขาดตลาดกลางในการรองรับสินค้าหรือผลิตภัณฑ์จากชุมชน

**๒.๔ การวิเคราะห์ทิศทางการพัฒนายุทธศาสตร์การพัฒนาพื้นที่อำเภอ**

<p style="text-align: center;"><b>ปัจจัยภายใน</b></p> <p style="text-align: center;"><b>ปัจจัยภายนอก</b></p>	<p><b>จุดแข็ง (Strengths)</b></p> <p>S๑. มีศูนย์ศิลปาชีพเป็นแหล่งการเรียนรู้ของชุมชน S๒. กลุ่มองค์กร/ผู้นำท้องถิ่น มีการประสานเชื่อมโยงสร้างเครือข่ายแลกเปลี่ยนเรียนรู้ในการดำเนินงาน S๓. หน่วยงานของรัฐให้การสนับสนุนฝึกกำลัง/บูรณาการ ปฏิบัติงานในพื้นที่ S๔. มีสถาบันการเงิน และกองทุน เป็นแหล่งสินเชื่อในการลงทุนประกอบอาชีพของคนในชุมชน S๕. ทรัพยากรธรรมชาติอุดมสมบูรณ์ สามารถส่งเสริมพัฒนาให้เป็นแหล่งท่องเที่ยว S๖. มีการอนุรักษ์และสืบทอดสภาพแวดล้อมทางสังคม ประเพณี และวัฒนธรรม S๗. มีเส้นทางคมนาคมเชื่อมโยงติดต่อระหว่างจังหวัด อำเภอ ตำบล หมู่บ้าน ที่สะดวก</p>	<p><b>จุดอ่อน (Weaknesses)</b></p> <p>W๑. ที่ตั้งหมู่บ้าน/ตำบล ของอำเภอเสริมงามอยู่ห่างไกลจากถนนสายหลัก W๒. ขาดการประชาสัมพันธ์ ทำให้บุคคลภายนอกไม่รู้จักอำเภอเสริมงาม W๓. ไม่มีแหล่งจ้างงานประชาชนออกไปขายแรงงานนอกพื้นที่ W๔. น้ำเพื่อทำการเกษตรกรรมไม่เพียงพอขาดการบริหารจัดการน้ำที่ดี W๕. ที่ดินทำกินมีน้อย และไม่มีเอกสารสิทธิ์ W๖. ประชาชนยังฝักใฝ่อบายมุขและการเสียดินแดน W๗. ขาดการบริหารจัดการเรื่องการตลาดสินค้าเกษตร</p>
<p><b>โอกาส (Opportunities)</b></p> <p>O๑. นโยบายจังหวัด อำเภอ ส่งเสริมให้มีศูนย์เรียนรู้เศรษฐกิจพอเพียง O๒. นโยบายจังหวัด อำเภอ ส่งเสริมให้เกษตรกร/ราษฎรในพื้นที่ มีอาชีพเสริม เพื่อสร้างรายได้ O๓. นโยบายจังหวัด อำเภอ ส่งเสริมการสร้างแหล่งน้ำ เพื่อแก้ไขปัญหาแหล่งน้ำทางการเกษตร O๔. ความก้าวหน้าทางเทคโนโลยีสารสนเทศ (IT) ที่สามารถนำมาช่วยในการบริหารจัดการภาคส่วนต่าง ๆ และช่วยให้การติดต่อสื่อสาร การรับรู้ข่าวสารจากภายนอกมีความสะดวก รวดเร็วยิ่งขึ้น O๕. นโยบายในด้านการสนับสนุนการพัฒนาด้านโลจิสติกส์ที่จะใช้เครือข่ายการคมนาคมขนส่งเชื่อมโยงพื้นที่ต่าง ๆ ทำให้การขนส่งสินค้า บริการ และการท่องเที่ยวมีความสะดวกรวดเร็ว และเกิดประสิทธิภาพมากยิ่งขึ้น</p>	<p><b>SO : กลยุทธ์เชิงรุก</b> <b>(ใช้ความเข้มแข็งจากภายในแสวงประโยชน์จากโอกาสภายนอก)</b></p> <p>๑. ส่งเสริมการเรียนรู้เศรษฐกิจพอเพียงให้กับประชาชนในพื้นที่ ๒. ส่งเสริมให้เกษตรกร/ประชาชน ในพื้นที่มีอาชีพเสริมเพื่อสร้างรายได้อีกทางหนึ่งให้กับครอบครัว ๔. ส่งเสริมการอนุรักษ์ทรัพยากรธรรมชาติ เพื่อพัฒนาแหล่งธรรมชาติในพื้นที่เป็นสถานที่ท่องเที่ยวเชิงอนุรักษ์ ๕. พัฒนาระบบขนส่งทางคมนาคมให้มีความสะดวกเพื่อเชื่อมโยงกับพื้นที่อื่นๆ</p>	<p><b>WO : กลยุทธ์เชิงแก้ไข</b> <b>(ขจัดความอ่อนแอภายใน โดยฉวยประโยชน์จากโอกาสภายนอก)</b></p> <p>๑. พัฒนาระบบขนส่งทางคมนาคมให้มีความสะดวกเพื่อเชื่อมโยงกับพื้นที่อื่นๆ ๒. เผยแพร่ประชาสัมพันธ์สถานที่ท่องเที่ยวในพื้นที่ ผ่าน สื่อ สังคม ออนไลน์ เพื่อให้ผู้นักท่องเที่ยวและผู้สนใจมาท่องเที่ยวในพื้นที่ ๓. ส่งเสริมการสร้างแหล่งน้ำ เช่น การทำฝายชะลอน้ำ เพื่อแก้ไขปัญหาการขาดแคลนแหล่งน้ำทางการเกษตร ๔. ส่งเสริมการขายสินค้าเกษตรแบบออนไลน์</p>
<p><b>ภัยคุกคาม (Threat)</b></p> <p>T๑. การเกิดโรคระบาดในพื้นที่ T๒. ทรัพยากรธรรมชาติถูกทำลาย T๓. ภัยธรรมชาติในพื้นที่ T๔. ขาดการถ่ายทอดด้านภูมิปัญญา T๕. กลุ่มอาชีพ OTOP ไม่เข้มแข็ง T๖. นโยบายภาครัฐและจังหวัด บางเรื่องไม่สอดคล้องกับสภาพพื้นที่ของอำเภอเสริมงาม T๗. งบประมาณภาครัฐมีไม่เพียงพอแก้ปัญหาความต้องการของประชาชน ขาดความต่อเนื่องไม่ครอบคลุมในระยะยาว T๘. ราคาผลผลิตตกต่ำรวมทั้งความผันผวนของราคาผลผลิตทางการเกษตรและต้นทุนการผลิต T๙. โครงสร้างประชากรที่มีวัยสูงอายุเพิ่มขึ้น ขณะที่ประชากรวัยเด็ก วัยแรงงานลดลง รัฐต้องเตรียมงบประมาณสำหรับรองรับการดูแลผู้สูงอายุให้มากขึ้น ประกอบกับมีการเคลื่อนย้ายของวัยแรงงานเพิ่มขึ้น T๑๐. ขาดตลาดกลางในการรองรับสินค้าหรือผลิตภัณฑ์จากชุมชน</p>	<p><b>ST : กลยุทธ์เชิงป้องกัน</b> <b>(ใช้ความเข้มแข็งภายในหลีกเลี่ยง สิ่งกีดขวางภายนอก)</b></p> <p>๑. ใช้มาตรการทางกฎหมายในการป้องกันปราบปรามผู้กระทำความผิดด้านทรัพยากรธรรมชาติ ๒. รวมกลุ่มผลิตภัณฑ์ OTOP เพื่อพัฒนาการผลิต และกำหนด/ต่อรองราคาสินค้า ๓. ส่วนราชการทุกส่วนบูรณาการส่งเสริมให้มีการถ่ายทอดภูมิปัญญาท้องถิ่นและส่งเสริมอาชีพให้กับผู้สูงอายุในพื้นที่ ๔. พัฒนา ต่อยอดสร้างมูลค่าให้กับสินค้าเกษตร และ พัฒนาเกษตรกร สถาบันเกษตรกร เครือข่ายผู้ผลิต ให้มีความรู้ ความเข้มแข็ง ๕. จัดกิจกรรมโดยบูรณาการทุกภาคส่วนในการระดมความคิดเห็นในการพัฒนาการผลิต คุณภาพของผลิตภัณฑ์ การพัฒนาแหล่งท่องเที่ยวให้มีอัตลักษณ์</p>	<p><b>WT : กลยุทธ์เชิงรับ</b> <b>(ลดความอ่อนแอภายในและหลีกเลี่ยงสิ่งกีดขวางภายนอก)</b></p> <p>๑. อบรมสร้างความรู้กับหมู่บ้าน/ชุมชนในการปรับระบบนิเวศที่สูญเสีย ให้เป็นแหล่งท่องเที่ยวและแหล่งใหม่ทางธรรมชาติ หรือใช้ประโยชน์เพื่อเกษตรกรรมอื่นที่สามารถดำเนินการได้ ๒. สร้างการรับรู้การอนุรักษ์ทรัพยากรธรรมชาติ การบริหารจัดการแหล่งน้ำในธรรมชาติ เพื่อให้มีน้ำเพียงพอต่อความต้องการตลอดปี ๓. จัดการอบรมส่งเสริมและพัฒนาอาชีพให้กับผู้สูงอายุ</p>

## ส่วนที่ ๓

---

ข้อมูลยุทธศาสตร์แผนพัฒนาอำเภอ ๕ ปี (พ.ศ. ๒๕๖๑-๒๕๖๕)

๓.๑ เป้าหมายการพัฒนาอำเภอ (วิสัยทัศน์ของอำเภอ)

๓.๒ พันธกิจ

๓.๓ วัตถุประสงค์ (เป้าหมายรวม)

๓.๔ ประเด็นการพัฒนาอำเภอ (ประเด็นยุทธศาสตร์)

๓.๕ เป้าหมายเชิงยุทธศาสตร์ ตัวชี้วัด ค่าเป้าหมาย

๓.๖ แนวทางการพัฒนา (กลยุทธ์) ของแต่ละประเด็นการพัฒนา

\*\*\*\*\*



## ส่วนที่ ๓ ข้อมูลยุทธศาสตร์แผนพัฒนาอำเภอ ๕ ปี (พ.ศ.๒๕๖๖ - ๒๕๗๐) มีองค์ประกอบ ดังนี้

### ๓.๑ เป้าหมายการพัฒนาอำเภอเสริมงาม

(วิสัยทัศน์ของอำเภอ)

“เสริม” เมือง “ให้งาม”

(เสริมสร้าง เสริมสุข เสริมจิตอาสา)

**นิยาม** “เสริมป่าให้งาม เสริมน้ำให้พอใช้ เสริมอาชีพให้พอเพียง เสริมสุขภาพให้แข็งแรง เสริมจิตอาสาประชาชน”

จากการวิเคราะห์ศักยภาพของอำเภอเสริมงาม พบว่า โอกาสและศักยภาพของอำเภอเสริมงาม ที่มีอยู่นั้น สามารถนำไปสู่การพัฒนาในด้านต่างๆ ดังนี้

๑. การอนุรักษ์ฟื้นฟูสภาพป่า เพิ่มพื้นที่ป่า ตลอดจนส่งเสริมให้มีการปลูกต้นไม้ในพื้นที่
๒. ประชาชนในพื้นที่มีน้ำใช้เพียงพอต่อความต้องการ ทั้งด้านอุปโภค บริโภคและการเกษตร
๓. ประชาชนมีรายได้สามารถเลี้ยงดูตนเองและครอบครัวได้อย่างพอเพียง
๔. อำเภอเสริมงามมีความสะอาด ระเบียบร้อย ร่มรื่น มีความปลอดภัย ผู้คนใส่ใจสุขภาพ มองโลกในแง่ดี รู้รักสามัคคี ชุมชนเข้มแข็ง และช่วยเหลือซึ่งกันและกัน

### ๓.๒ พันธกิจ

๑. ส่งเสริมให้มีการอนุรักษ์ทรัพยากรธรรมชาติและสิ่งแวดล้อม
๒. ประชาชนมีน้ำใช้อย่างเพียงพอต่อความต้องการ ทั้งด้านอุปโภค บริโภค และการเกษตร
๓. ส่งเสริมและพัฒนาอาชีพให้แก่ประชาชนในพื้นที่
๔. ประชาชนมีคุณภาพชีวิตที่ดี มีความปลอดภัยในชีวิตและทรัพย์สิน มีความสุข สุขภาพแข็งแรง มีความรักใคร่สามัคคี ช่วยเหลือซึ่งกันและกัน

### ๓.๓ ตัวชี้วัดความสำเร็จตามเป้าหมายการพัฒนา (วัตถุประสงค์/เป้าหมายรวม)

๑. เพื่อเป็นการฟื้นฟูสภาพป่า เพิ่มพื้นที่ป่า ตลอดจนส่งเสริมให้มีการปลูกต้นไม้ในพื้นที่
๒. เพื่อให้ประชาชนในพื้นที่มีน้ำใช้เพียงพอต่อความต้องการ ทั้งด้านอุปโภค บริโภค และการเกษตร
๓. เพื่อให้ประชาชนมีรายได้สามารถเลี้ยงดูตนเองและครอบครัวได้อย่างพอเพียง
๔. เพื่อให้อำเภอเสริมงามมีความสะอาด ระเบียบร้อย ร่มรื่น มีความปลอดภัย ผู้คนใส่ใจสุขภาพ มองโลกในแง่ดี รู้รักสามัคคี และชุมชนเข้มแข็ง ช่วยเหลือซึ่งกันและกัน

### ๓.๔ ประเด็นการพัฒนาอำเภอ (ประเด็นยุทธศาสตร์)

#### ประเด็นการพัฒนาที่ ๑ : การพัฒนาการท่องเที่ยวเชิงสร้างสรรค์

เป้าประสงค์เชิงยุทธศาสตร์ : การพัฒนาการท่องเที่ยวเชิงสร้างสรรค์อย่างครบวงจร บนพื้นฐานของเศรษฐกิจที่ดี มีคุณภาพ

#### ตัวชี้วัด

๑. ร้อยละจำนวนนักท่องเที่ยวเพิ่มขึ้น
๒. ร้อยละรายได้จากการท่องเที่ยวเพิ่มขึ้น

- กลยุทธ์ที่ ๑.๑ พัฒนาฟื้นฟูแหล่งท่องเที่ยว ปรับปรุงโครงสร้างพื้นฐานและสิ่งอำนวยความสะดวกให้รองรับการท่องเที่ยว
- ๑.๒ ส่งเสริมพัฒนาศักยภาพผู้ประกอบการและบุคลากรทางการท่องเที่ยว
- ๑.๓ ส่งเสริมการตลาดและประชาสัมพันธ์แหล่งท่องเที่ยวให้เป็นที่รู้จักอย่างแพร่หลาย

**ประเด็นการพัฒนาที่ ๒ : สินค้าอัตลักษณ์อุตสาหกรรม หัตถอุตสาหกรรม ผลิตภัณฑ์ชุมชน บนพื้นฐานของเศรษฐกิจเชิงสร้างสรรค์**

เป้าประสงค์เชิงยุทธศาสตร์: เป็นแหล่งผลิตสินค้าอัตลักษณ์อุตสาหกรรม หัตถอุตสาหกรรม ผลิตภัณฑ์ชุมชน บนพื้นฐานของเศรษฐกิจเชิงสร้างสรรค์ จากทุนทางสังคมและวัฒนธรรม

**ตัวชี้วัด**

ร้อยละของมูลค่าการจำหน่ายสินค้าอัตลักษณ์อุตสาหกรรม หัตถอุตสาหกรรม ผลิตภัณฑ์ชุมชนที่สำคัญเพิ่มขึ้นจากปีที่ผ่านมา

- กลยุทธ์ที่ ๓.๑ พัฒนาศักยภาพผู้ประกอบการและกลุ่มวิสาหกิจชุมชนในด้านการประกอบธุรกิจตามหลักปรัชญาของเศรษฐกิจพอเพียง
- ๓.๒ ส่งเสริมประชาสัมพันธ์ผลิตภัณฑ์ให้เป็นที่รู้จักแพร่หลาย

**ประเด็นการพัฒนาที่ ๓ : เกษตรปลอดภัย เกษตรอินทรีย์ และเกษตรแปรรูป**

เป้าประสงค์เชิงยุทธศาสตร์ : เป็นแหล่งผลิตและจำหน่ายผลิตภัณฑ์การเกษตร เกษตรปลอดภัย เกษตรอินทรีย์ เกษตรอุตสาหกรรม และเกษตรแปรรูปที่มีคุณภาพ

**ตัวชี้วัด**

๑. จำนวนหมู่บ้านที่ทำการเกษตรปลอดภัยและการแปรรูปผลผลิตทางการเกษตรเพิ่มขึ้น ตำบลละ ๒ หมู่บ้าน ต่อปี
๒. จำนวนชนิดสินค้าและผลิตภัณฑ์เกษตรแปรรูปไม่น้อยกว่า ๒ ชนิดสินค้า

- กลยุทธ์ที่ ๒.๑ พัฒนาเกษตรกร สถาบันเกษตรกร เครือข่ายผู้ผลิต ให้มีความรู้ ความเข้มแข็ง
- ๒.๒ ส่งเสริมการทำเกษตรปลอดภัย พัฒนาประสิทธิภาพการผลิตทางการเกษตร สร้างมูลค่าเพิ่มให้กับสินค้าเกษตรปลอดภัย เกษตรอินทรีย์
- ๒.๓ ส่งเสริมการตลาดสินค้าเกษตรปลอดภัย
- ๒.๔ ปรับปรุงและพัฒนาโครงสร้างพื้นฐาน สิ่งอำนวยความสะดวกที่จำเป็น โดยมุ่งเน้นการพัฒนาแหล่งน้ำเพื่อการเกษตร

**ประเด็นการพัฒนาที่ ๔ : การพัฒนาคุณภาพชีวิตและส่งเสริมสังคมแห่งการเรียนรู้**

เป้าประสงค์เชิงยุทธศาสตร์: ประชาชนทุกกลุ่มวัยได้รับการพัฒนาคุณภาพชีวิต สามารถเข้าถึงบริการขั้นพื้นฐานของภาครัฐ มีความมั่นคงในชีวิตและทรัพย์สิน

**ตัวชี้วัด**

๑. ประชาชนในพื้นที่สามารถเข้าถึงบริการขั้นพื้นฐาน ร้อยละ ๖๐ ต่อปี ของประชากรในพื้นที่
๒. ประชาชนในพื้นที่ได้รับการฉีดวัคซีนป้องกันโรคระบาด ไม่น้อยกว่าร้อยละ ๖๐
๓. ผู้ป่วย ผู้พิการ ผู้สูงอายุ ในพื้นที่ได้รับการดูแล ช่วยเหลือ ปีละไม่น้อยกว่า ๘๐ ราย

- กลยุทธ์ที่ ๔.๑ พัฒนาโครงสร้างพื้นฐานและสิ่งอำนวยความสะดวกเพื่อพัฒนาคุณภาพชีวิต
- ๔.๒ เสริมสร้างและยกระดับคุณภาพชีวิต เสริมสร้างความเข้มแข็งให้กับสถาบันครอบครัว สถาบันทางสังคม ตามแนวหลักปรัชญาเศรษฐกิจพอเพียง

**ประเด็นการพัฒนาที่ ๕ : ความมั่นคง ทรัพยากรธรรมชาติและสิ่งแวดล้อมปลอดภัย มั่นคง ยั่งยืน**

**เป้าประสงค์เชิงยุทธศาสตร์:** มีความสามัคคีปรองดอง มีการบริหารจัดการสาธารณสุขอย่างมีประสิทธิภาพ รวมถึงการอนุรักษ์ ฟื้นฟู ทรัพยากรธรรมชาติ และเพิ่มประสิทธิภาพในการจัดการหมอกควันไฟป่า

**ตัวชี้วัด**

๑. ปลูกต้นไม้ในพื้นที่ไม่น้อยกว่าปีละ ๑๐,๐๐๐ ต้น
๒. ก่อสร้างฝายชะลอน้ำได้ไม่น้อยกว่าปีละ ๔๐๐ ฝาย
๓. จุดความร้อน (Hotspot) ลดลงร้อยละจากปีที่ผ่านมา

- กลยุทธ์ที่ ๕.๑ เสริมสร้างศักยภาพด้านการป้องกันและบรรเทาสาธารณสุข
- ๕.๒ อนุรักษ์ทรัพยากรธรรมชาติและสิ่งแวดล้อม
- ๕.๓ ป้องกันและแก้ไขปัญหาการบุกรุกป่า ไฟป่า
- ๕.๔ ขยายผลการดำเนินงานตามโครงการจิตอาสาพระราชทาน

## ๓.๕ เป้าหมายเชิงยุทธศาสตร์ ตัวชี้วัด ค่าเป้าหมาย

## ประเด็นการพัฒนาอำเภอที่ ๑ : การพัฒนาการท่องเที่ยวเชิงสร้างสรรค์

เป้าหมาย เชิงยุทธศาสตร์	ตัวชี้วัด	ค่าเป้าหมาย						แนวทางการพัฒนา (กลยุทธ์)
		พ.ศ. ๒๕๖๖	พ.ศ. ๒๕๖๗	พ.ศ. ๒๕๖๘	พ.ศ. ๒๕๖๙	พ.ศ. ๒๕๗๐	พ.ศ. ๒๕๖๖ - ๒๕๗๐	
- มีการพัฒนาการท่องเที่ยวเชิงสร้างสรรค์อย่างครบวงจรบนพื้นฐานของเศรษฐกิจที่มีคุณภาพ	๑. ร้อยละจำนวนนักท่องเที่ยวเพิ่มขึ้น	ร้อยละ ๑	ร้อยละ ๒	ร้อยละ ๓	ร้อยละ ๔	ร้อยละ ๕	ร้อยละ ๑๕	๑. พัฒนา พื้นฟูแหล่งท่องเที่ยว ปรับปรุงโครงสร้างพื้นฐานและสิ่งอำนวยความสะดวก ให้รองรับการท่องเที่ยว  ๒. ส่งเสริมพัฒนาศักยภาพผู้ประกอบการและบุคลากรทางการท่องเที่ยว  ๓. ส่งเสริมการตลาดและประชาสัมพันธ์แหล่งท่องเที่ยว ให้เป็นที่รู้จักอย่างแพร่หลาย
	๒. ร้อยละรายได้จากการท่องเที่ยวเพิ่มขึ้น	ร้อยละ ๑	ร้อยละ ๒	ร้อยละ ๓	ร้อยละ ๔	ร้อยละ ๕	ร้อยละ ๑๕	

**ประเด็นการพัฒนาอำเภอที่ ๒ : สินค้าอัตลักษณ์อุตสาหกรรม หัตถอุตสาหกรรม ผลิตภัณฑ์ชุมชน บนพื้นฐานของเศรษฐกิจเชิงสร้างสรรค์**

เป้าหมาย เชิงยุทธศาสตร์	ตัวชี้วัด	ค่าเป้าหมาย						แนวทางการพัฒนา (กลยุทธ์)
		พ.ศ. ๒๕๖๖	พ.ศ. ๒๕๖๗	พ.ศ. ๒๕๖๘	พ.ศ. ๒๕๖๙	พ.ศ. ๒๕๗๐	พ.ศ. ๒๕๖๖ - ๒๕๗๐	
- เป็นแหล่งผลิตสินค้าอัตลักษณ์อุตสาหกรรม หัตถอุตสาหกรรม ผลิตภัณฑ์ชุมชน บนพื้นฐานของเศรษฐกิจเชิงสร้างสรรค์ จากทุนทางสังคมและวัฒนธรรม	๑. ร้อยละของมูลค่าการจำหน่ายสินค้าอัตลักษณ์อุตสาหกรรม หัตถอุตสาหกรรม ผลิตภัณฑ์ชุมชน ที่สำคัญเพิ่มขึ้นจากปีที่ผ่านมา	ร้อยละ ๕	ร้อยละ ๕	ร้อยละ ๕	ร้อยละ ๕	ร้อยละ ๕	ร้อยละ ๒๕	๑. พัฒนาศักยภาพผู้ประกอบการและกลุ่มวิสาหกิจชุมชน ในด้านการประกอบธุรกิจ ตามหลักของปรัชญาเศรษฐกิจ พอเพียง ๒. ส่งเสริมประชาสัมพันธ์ผลิตภัณฑ์ให้เป็นที่รู้จัก แพร่หลาย





**ประเด็นการพัฒนาอำเภอที่ ๕ : ความมั่นคง ทรัพยากรธรรมชาติและสิ่งแวดล้อม ปลอดภัย มั่นคง ยั่งยืน**

เป้าหมายเชิงยุทธศาสตร์	ตัวชี้วัด	ค่าเป้าหมาย						แนวทางการพัฒนา (กลยุทธ์)
		พ.ศ. ๒๕๖๖	พ.ศ. ๒๕๖๗	พ.ศ. ๒๕๖๘	พ.ศ. ๒๕๖๙	พ.ศ. ๒๕๗๐	พ.ศ. ๒๕๖๖ - ๒๕๗๐	
- มีความสามัคคีปรองดอง มีการบริหารจัดการสาธารณสุขอย่างมีประสิทธิภาพ รวมถึงการอนุรักษ์ฟื้นฟู ทรัพยากรธรรมชาติและ เพิ่มประสิทธิภาพในการจัดการหมอกควันไฟป่า	๑. ปลูกต้นไม้ในพื้นที่ไม่น้อยกว่าปีละ ๑๐,๐๐๐ ต้น	๑๐,๐๐๐ ต้น	๑๐,๐๐๐ ต้น	๑๐,๐๐๐ ต้น	๑๐,๐๐๐ ต้น	๑๐,๐๐๐ ต้น	๕๐,๐๐๐ ต้น	๑. เสริมสร้างศักยภาพด้านการป้องกันและบรรเทาสาธารณสุข
	๒. ก่อสร้างฝายชะลอน้ำ ไม่น้อยกว่าปีละ ๒๐๐ ฝาย	๒๐๐ ฝาย	๒๐๐ ฝาย	๒๐๐ ฝาย	๒๐๐ ฝาย	๒๐๐ ฝาย	๑,๐๐๐ ฝาย	๒. อนุรักษ์ทรัพยากรธรรมชาติและสิ่งแวดล้อม ๓. ป้องกันและแก้ไขปัญหาการบุกรุกป่า ไฟป่า
	๓. จุดความร้อน (Hotspot) ลดลงร้อยละจากปีที่ผ่านมา	ร้อยละ ๕	ร้อยละ ๕	ร้อยละ ๕	ร้อยละ ๕	ร้อยละ ๕	ร้อยละ ๒๕	๔. ขยายผลการดำเนินงานโครงการจิตอาสาพระราชทาน



## ห่วงโซ่คุณค่า (Value chain)

ประเด็นการพัฒนาอำเภอที่ ๑ : การพัฒนาการท่องเที่ยวเชิงสร้างสรรค์

ประเด็นปัญหาสำคัญ (Critical Issues) : แหล่งท่องเที่ยวไม่มีการพัฒนาให้สวยงาม ดึงดูดใจนักท่องเที่ยว

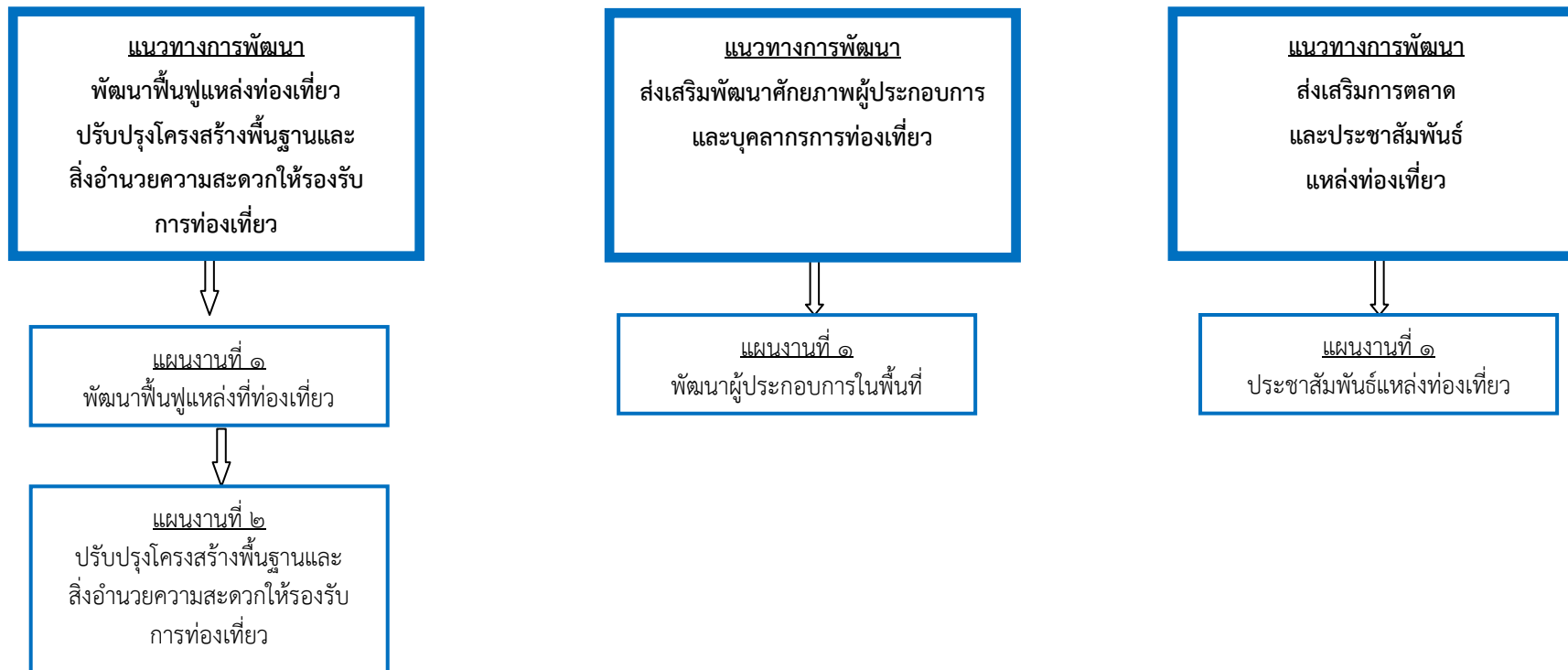

ประเด็นการพัฒนาอำเภอที่ ๒ : สินค้าอัตลักษณ์อุตสาหกรรม หัตถอุตสาหกรรม ผลิตภัณฑ์ชุมชน บนพื้นฐานของเศรษฐกิจเชิงสร้างสรรค์  
 ประเด็นปัญหาสำคัญ (Critical Issues) : . ขาดตลาดในการรองรับสินค้าหรือผลิตภัณฑ์จากชุมชน

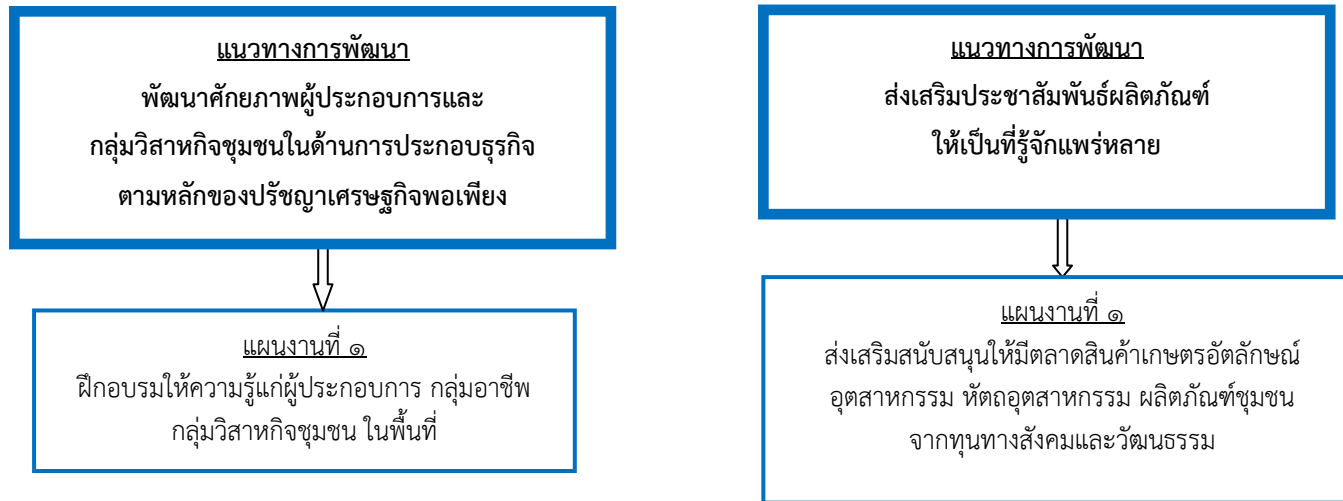

ประเด็นการพัฒนาอำเภอที่ ๓ : เกษตรปลอดภัย เกษตรอินทรีย์ และแปรรูปเกษตร

ประเด็นปัญหาสำคัญ (Critical Issues) : เกษตรกรยังยึดติดการใช้สารเคมีกับพืชผลทางการเกษตร

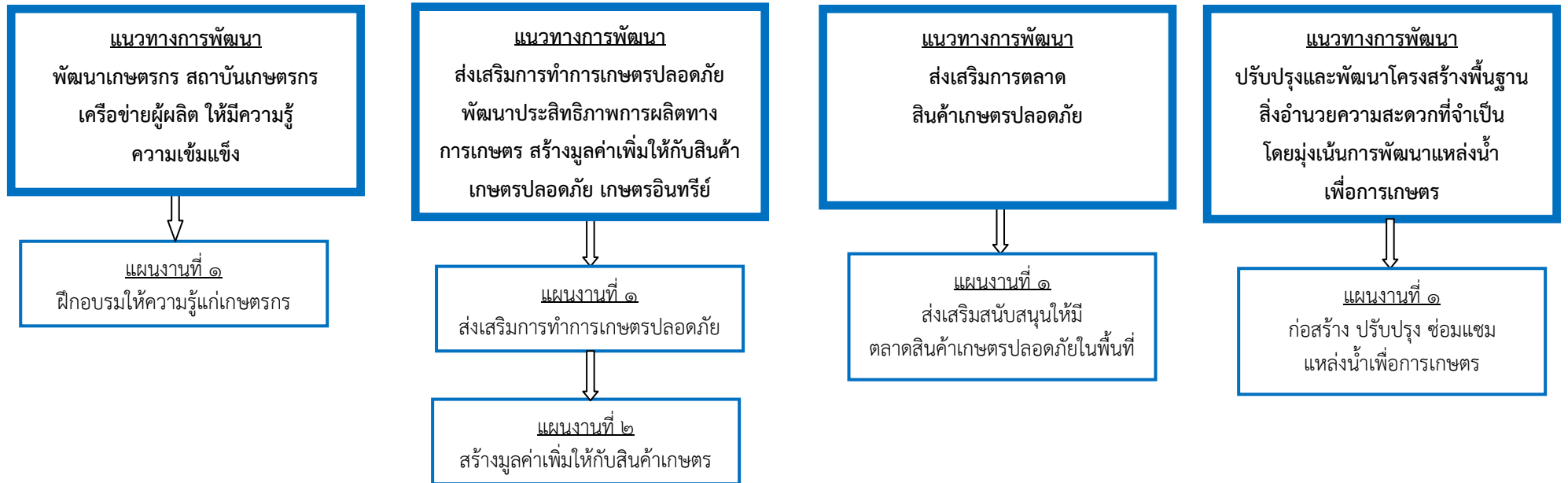

ประเด็นการพัฒนาอำเภอที่ ๔ : การพัฒนาคุณภาพชีวิตและส่งเสริมสังคมแห่งการเรียนรู้  
 ประเด็นปัญหาสำคัญ (Critical Issues) : ผู้สูงอายุไม่มีอาชีพและรายได้

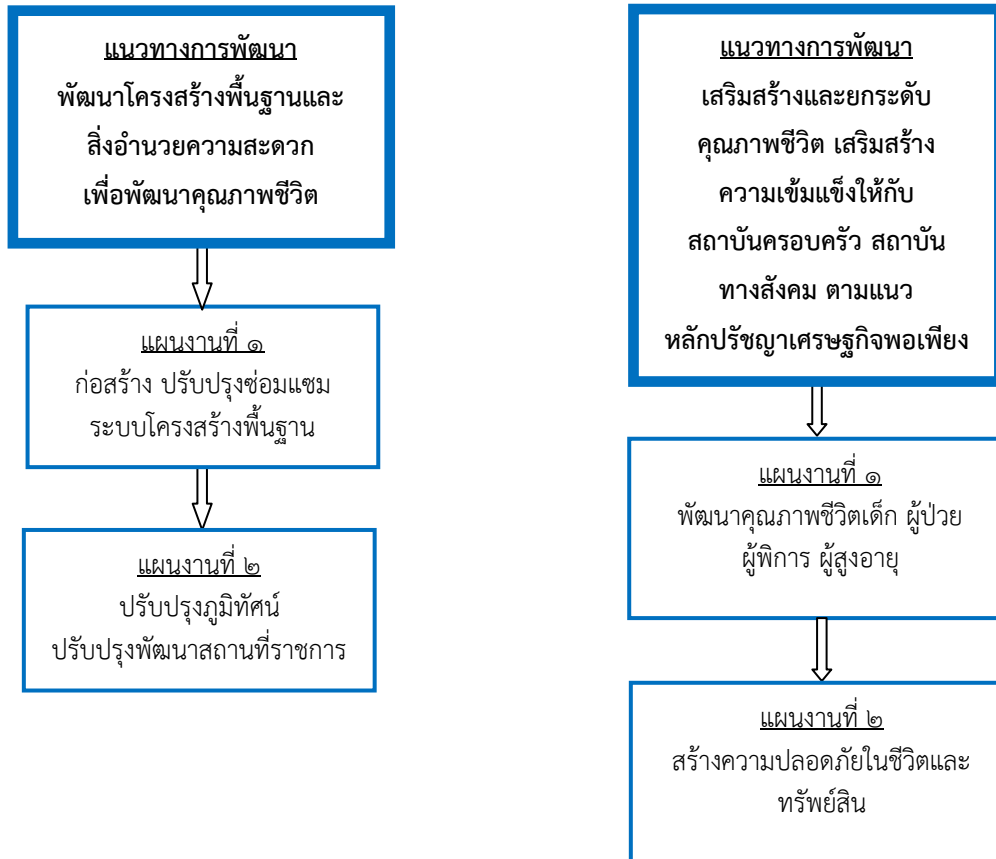

ประเด็นการพัฒนาอำเภอที่ ๕ : ความมั่นคง ทรัพยากรธรรมชาติและสิ่งแวดล้อมปลอดภัย มั่นคง ยั่งยืน  
 ประเด็นปัญหาสำคัญ (Critical Issues) : ทรัพยากรธรรมชาติถูกทำลาย

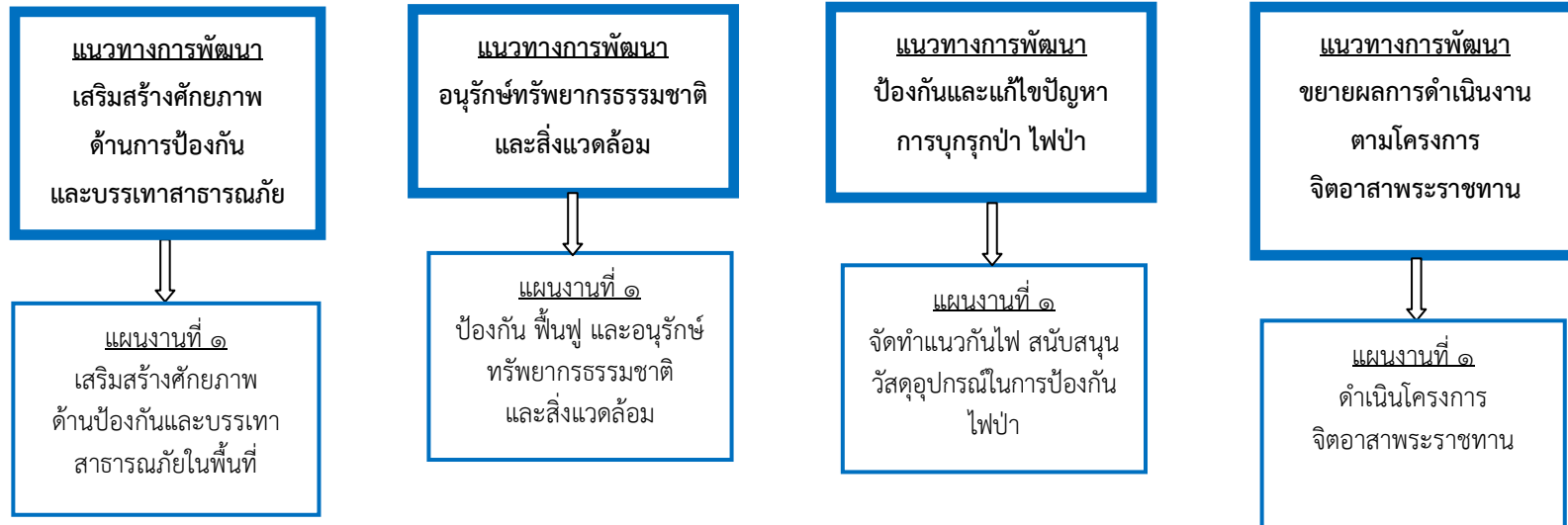

## ส่วนที่ ๔

---

โครงการภายใต้ประเด็นการพัฒนา

\*\*\*\*\*

ส่วนที่ ๔ โครงการภายใต้ประเด็นการพัฒนาอำเภอ ประกอบด้วย  
 ประเด็นการพัฒนาอำเภอ ที่ ๑ การพัฒนาการท่องเที่ยวเชิงสร้างสรรค์

บัญชีรายการ ชุดโครงการ	งบประมาณดำเนินการ					แหล่งที่มา ของ งบประมาณ	ยุทธศาสตร์ ชาติ	หน่วยดำเนินการ
	พ.ศ. ๒๕๖๖	พ.ศ. ๒๕๖๗	พ.ศ. ๒๕๖๘	พ.ศ. ๒๕๖๙	พ.ศ. ๒๕๗๐			
<b>แนวทางการพัฒนา : พัฒนาฟื้นฟูแหล่งท่องเที่ยว ปรับปรุงโครงสร้างพื้นฐานและสิ่งอำนวยความสะดวกให้รองรับการท่องเที่ยว</b>								
<b>แผนงานที่ ๑ พัฒนาฟื้นฟูแหล่งที่ท่องเที่ยว</b>								
๑.โครงการพัฒนาบ่อน้ำร้อนเพื่อการท่องเที่ยว	๓๐๐,๐๐๐	๓๐๐,๐๐๐	๓๐๐,๐๐๐	๓๐๐,๐๐๐	๓๐๐,๐๐๐	๑,๒,๓	๒	ที่ทำการปกครอง อ.เสริมงาม/ อบต.เสริมขวา
๒.โครงการสืบสานวัฒนธรรม และงานประเพณีแห่ไม้ค้ำศรี	๓๐,๐๐๐	๓๐,๐๐๐	๓๐,๐๐๐	๓๐,๐๐๐	๓๐,๐๐๐	๓	๒	ทต.เสริมงาม
๓.โครงการสงฆ์พระธาตุดอยคู่	๕๐,๐๐๐	๕๐,๐๐๐	๕๐,๐๐๐	๕๐,๐๐๐	๕๐,๐๐๐	๓	๒	ทต.เสริมงาม
๔.โครงการจัดงานประเพณีปีใหม่เมืองของชาวเหนือ	๓๐,๐๐๐	๓๐,๐๐๐	๓๐,๐๐๐	๓๐,๐๐๐	๓๐,๐๐๐	๓	๒	ทต.เสริมซ้าย
๕.โครงการหล่อเทียนจำนำพรรษา	๒๐,๐๐๐	๒๐,๐๐๐	๒๐,๐๐๐	๒๐,๐๐๐	๒๐,๐๐๐	๓	๒	ทต.เสริมซ้าย
๖.โครงการสงฆ์พระธาตุวัดหลวงนางอย	๑๐,๐๐๐	๑๐,๐๐๐	๑๐,๐๐๐	๑๐,๐๐๐	๑๐,๐๐๐	๓	๒	ทต.เสริมซ้าย
๗.โครงการสืบสานงานประเพณีไทย"เดือนยี่เป็ง"	๕๐,๐๐๐	๕๐,๐๐๐	๕๐,๐๐๐	๕๐,๐๐๐	๕๐,๐๐๐	๓	๒	ทต.เสริมซ้าย
๘. การจัดงานรื่นเริงและของดีอำเภอเสริมงาม	๕๐๐,๐๐๐	๕๐๐,๐๐๐	๕๐๐,๐๐๐	๕๐๐,๐๐๐	๕๐๐,๐๐๐	๓	๒	ที่ทำการปกครอง อ.เสริมงาม

บัญชีรายการ ชุดโครงการ	งบประมาณดำเนินการ					แหล่งที่มา ของ งบประมาณ	ยุทธศา สตร์ ชาติ	หน่วยดำเนินการ
	พ.ศ. ๒๕๖๖	พ.ศ. ๒๕๖๗	พ.ศ. ๒๕๖๘	พ.ศ. ๒๕๖๙	พ.ศ. ๒๕๗๐			
<b>แผนงานที่ ๒ ปรับปรุงโครงสร้างพื้นฐานและสิ่งอำนวยความสะดวกให้รองรับการท่องเที่ยว</b>								
๑.โครงการพัฒนาแหล่งท่องเที่ยว โดยปรับปรุงเพิ่มศักยภาพด้าน การท่องเที่ยวเพื่อความปลอดภัย และประสิทธิภาพการใช้พลังงาน โดยใช้คอมพิวเตอร์ส่องสว่างพลังงานแสงอาทิตย์ชนิดแอลอีดี พร้อมติดตั้ง ระบบจัดการ IOT ถนนสายดอนแก้ว – บ้านมั่ว ต.ทุ่งงาม	๗,๐๐๐,๐๐๐					๑,๒,๓	๒	ที่ทำการปกครอง อ.เสริมงาม/ ทต.เสริมงาม
๒.โครงการพัฒนาแหล่งท่องเที่ยว โดยปรับปรุงเพิ่มศักยภาพด้าน การท่องเที่ยวเพื่อความปลอดภัย และประสิทธิภาพการใช้พลังงาน โดยใช้คอมพิวเตอร์ส่องสว่างพลังงานแสงอาทิตย์ชนิดแอลอีดี พร้อมติดตั้ง ระบบจัดการ IOT ถนนสายหน้าวัดนาเอี้ยง-สะพานน้ำหลง ต.เสริมกลาง		๗,๐๐๐,๐๐๐				๑,๒,๓	๒	ที่ทำการปกครอง อ.เสริมงาม/ ทต.เสริมงาม
๓.โครงการพัฒนาแหล่งท่องเที่ยว โดยปรับปรุงเพิ่มศักยภาพด้าน การท่องเที่ยวเพื่อความปลอดภัย และประสิทธิภาพการใช้พลังงาน โดยใช้คอมพิวเตอร์ส่องสว่างพลังงานแสงอาทิตย์ชนิดแอลอีดีพร้อมติดตั้ง ระบบจัดการ IOT ถนนสายหน้าศาลเจ้าพ่อเวียงรัง- อบต.เสริมกลาง ต.เสริมกลาง			๗,๐๐๐,๐๐๐			๑,๒,๓	๒	ที่ทำการปกครอง อ.เสริมงาม/ ทต.เสริมงาม
๔.โครงการพัฒนาแหล่งท่องเที่ยว โดยปรับปรุงเพิ่มศักยภาพด้าน การท่องเที่ยวเพื่อความปลอดภัย และประสิทธิภาพการใช้พลังงาน โดยใช้คอมพิวเตอร์ส่องสว่างพลังงานแสงอาทิตย์ชนิดแอลอีดี พร้อมติดตั้ง ระบบจัดการ IOT ถนนหัวสะพานบ้านต้นผึ้ง-ป่าช้านาเอี้ยง ต.เสริมกลาง				๗,๐๐๐,๐๐๐		๑,๒,๓	๒	ที่ทำการปกครอง อ.เสริมงาม/ ทต.เสริมงาม
๕.โครงการพัฒนาแหล่งท่องเที่ยว โดยปรับปรุงเพิ่มศักยภาพด้าน การท่องเที่ยวเพื่อความปลอดภัย และประสิทธิภาพการใช้พลังงาน โดยใช้คอมพิวเตอร์ส่องสว่างพลังงานแสงอาทิตย์ชนิดแอลอีดี พร้อมติดตั้ง ระบบจัดการ IOT ถนนสายนาบอน - บ้านศรีลังกา – บ้านฮ้องฮี้ ต.ทุ่งงาม					๗,๐๐๐,๐๐๐	๑,๒,๓	๒	ที่ทำการปกครอง อ.เสริมงาม/ ทต.เสริมงาม



บัญชีรายการ ชุดโครงการ	งบประมาณดำเนินการ					แหล่งที่มา ของ งบประมาณ	ยุทธศาส ตร์ ชาติ	หน่วยดำเนินการ
	พ.ศ. ๒๕๖๖	พ.ศ. ๒๕๖๗	พ.ศ. ๒๕๖๘	พ.ศ. ๒๕๖๙	พ.ศ. ๒๕๗๐			
<b>แนวทางการพัฒนา : ส่งเสริมพัฒนาศักยภาพผู้ประกอบการและบุคลากรทางการท่องเที่ยว</b>								
<b>แผนงานที่ ๑ พัฒนาผู้ประกอบการในพื้นที่</b>								
๑. โครงการอบรมให้ความรู้ผู้ประกอบการร้านอาหาร ที่พัก ในพื้นที่	๑๐๐,๐๐๐	๑๐๐,๐๐๐	๑๐๐,๐๐๐	๑๐๐,๐๐๐	๑๐๐,๐๐๐	๑,๒,๓	๒	ที่ทำการปกครอง อ.เสริมงาม/ อปท.ในพื้นที่
๒. โครงการมัคคุเทศก์น้อย	๑๐๐,๐๐๐	๑๐๐,๐๐๐	๑๐๐,๐๐๐	๑๐๐,๐๐๐	๑๐๐,๐๐๐	๑,๒,๓	๒	ที่ทำการปกครอง อ.เสริมงาม/ อปท.ในพื้นที่
<b>แนวทางการพัฒนา : ส่งเสริมการตลาดและประชาสัมพันธ์แหล่งท่องเที่ยว</b>								
<b>แผนงานที่ ๑ ประชาสัมพันธ์แหล่งท่องเที่ยว</b>								
๑. โครงการส่งเสริมการท่องเที่ยวอำเภอเสริมงาม	๑,๐๐๐,๐๐๐		๑,๐๐๐,๐๐๐		๑,๐๐๐,๐๐๐	๑,๒,๓	๒	ที่ทำการปกครอง อ.เสริมงาม/ อปท.ในพื้นที่
<b>รวมประเด็นการพัฒนาอำเภอที่ ๑ : การพัฒนาการท่องเที่ยวเชิงสร้างสรรค์ จำนวน ๑๖ โครงการ</b>								

**ประเด็นการพัฒนาอำเภอที่ ๒** สินค้าอัตลักษณ์อุตสาหกรรม หัตถอุตสาหกรรม ผลิตภัณฑ์ชุมชนบนพื้นฐานของเศรษฐกิจเชิงสร้างสรรค์

บัญชีรายการ ชุดโครงการ	งบประมาณดำเนินการ					แหล่งที่มา ของ งบประมาณ	ยุทธศาสตร์ ชาติ	หน่วยดำเนินการ
	พ.ศ. ๒๕๖๖	พ.ศ. ๒๕๖๗	พ.ศ. ๒๕๖๘	พ.ศ. ๒๕๖๙	พ.ศ. ๒๕๗๐			
<b>แนวทางการพัฒนา : พัฒนาศักยภาพผู้ประกอบการและกลุ่มวิสาหกิจชุมชนในด้านการประกอบธุรกิจ ตามหลักปรัชญาเศรษฐกิจพอเพียง</b>								
<b>แผนงานที่ ๑</b> ฝึกอบรมให้ความรู้แก่ผู้ประกอบการ กลุ่มอาชีพ กลุ่มวิสาหกิจชุมชนในพื้นที่								
๑.โครงการส่งเสริมอาชีพตัดเย็บเสื้อผ้า ให้แก่กลุ่มสตรีในพื้นที่ อบต.เสริมกลาง	๕๐,๐๐๐	๕๐,๐๐๐	๕๐,๐๐๐	๕๐,๐๐๐	๕๐,๐๐๐	๓	๒,๓,๔	อบต.เสริมกลาง
๒.โครงการส่งเสริมอาชีพทอผ้ากี่เอว หมู่ที่ ๓ บ้านสันโป่ง ต.เสริมกลาง	๒๐,๐๐๐	๒๐,๐๐๐	๒๐,๐๐๐	๒๐,๐๐๐	๒๐,๐๐๐	๓	๒,๓,๔	อบต.เสริมกลาง
๓.โครงการพัฒนาผลิตภัณฑ์เกี่ยวกับผ้า	๑๐๐,๐๐๐	๑๐๐,๐๐๐	๑๐๐,๐๐๐	๑๐๐,๐๐๐	๑๐๐,๐๐๐	๓	๒,๓,๔	อบต.เสริมขวา
๔.โครงการส่งเสริมอาชีพด้านการจักสานให้กับประชาชน	๑๐,๐๐๐	๑๐,๐๐๐	๑๐,๐๐๐	๑๐,๐๐๐	๑๐,๐๐๐	๓	๒,๓,๔	ทต.เสริมซ้าย
๕.โครงการส่งเสริมอาชีพด้านการประดิษฐ์หัตถกรรมให้กับ ประชาชน	๑๐,๐๐๐	๑๐,๐๐๐	๑๐,๐๐๐	๑๐,๐๐๐	๑๐,๐๐๐	๓	๒,๓,๔	ทต.เสริมซ้าย
<b>แนวทางการพัฒนา : ส่งเสริมประชาสัมพันธ์ผลิตภัณฑ์ให้เป็นที่รู้จักอย่างแพร่หลาย</b>								
<b>แผนงานที่ ๑</b> ส่งเสริมสนับสนุนให้มีตลาดสินค้าเกษตรอัตลักษณ์อุตสาหกรรม หัตถอุตสาหกรรม ผลิตภัณฑ์ชุมชน จากทุนทางสังคมและวัฒนธรรม								
๑. โครงการส่งเสริมสนับสนุนสินค้าหนึ่งตำบลหนึ่งผลิตภัณฑ์ OTOP ในงานฤดูหนาวจังหวัดลำปาง	๑๐๐,๐๐๐	๑๐๐,๐๐๐	๑๐๐,๐๐๐	๑๐๐,๐๐๐	๑๐๐,๐๐๐	๓	๒	ที่ทำการปกครอง อ.เสริมงาม/ สนง.พัฒนาชุมชน อ.เสริมงาม/ อปท.
๒. โครงการส่งเสริมศักยภาพด้านการตลาดออนไลน์สำหรับ ผู้ประกอบการวิสาหกิจชุมชน กลุ่มอาชีพ	๑๐,๐๐๐	๑๐,๐๐๐	๑๐,๐๐๐	๑๐,๐๐๐	๑๐,๐๐๐	๑,๒,๓	๒	สนง.พัฒนาชุมชน อ.เสริมงาม/ อปท./กศน.อ.เสริมงาม
<b>รวมประเด็นการพัฒนาอำเภอที่ ๒ : สินค้าอัตลักษณ์อุตสาหกรรม หัตถอุตสาหกรรม ผลิตภัณฑ์ชุมชน จากทุนทางสังคมและวัฒนธรรม จำนวน ๗ โครงการ</b>								

**ประเด็นการพัฒนาอำเภอ ที่ ๓ เกษตรปลอดภัย เกษตรอินทรีย์ และแปรรูปเกษตร**

บัญชีรายการ ชุดโครงการ	งบประมาณดำเนินการ					แหล่งที่มา ของ งบประมาณ	ยุทธศาสตร์ ชาติ	หน่วยดำเนินการ
	พ.ศ. ๒๕๖๖	พ.ศ. ๒๕๖๗	พ.ศ. ๒๕๖๘	พ.ศ. ๒๕๖๙	พ.ศ. ๒๕๗๐			
<b>แนวทางการพัฒนา : พัฒนาเกษตรกร สถาบันเกษตรกร เครือข่ายผู้ผลิต ให้มีความรู้ ความเข้มแข็ง</b>								
<b>แผนงานที่ ๑ ฝึกอบรมให้ความรู้แก่เกษตรกร</b>								
๑.โครงการฝึกอบรมให้ความรู้การปลูก พืชปลอดภัยสารพิษและการเลี้ยงเชื้อราไตรโคเดอร์มา	๓๐,๐๐๐	๓๐,๐๐๐	๓๐,๐๐๐	๓๐,๐๐๐	๓๐,๐๐๐	๓	๒	อบต.เสริมกลาง
๒.โครงการศึกษาการพัฒนาเรียนรู้ปรัชญาของเศรษฐกิจพอเพียง และทฤษฎีใหม่ ศูนย์การศึกษานอกระบบและการศึกษาตามอัธยาศัยอำเภอเสริมงาม	๕๐,๐๐๐	๕๐,๐๐๐	๕๐,๐๐๐	๕๐,๐๐๐	๕๐,๐๐๐	๓	๒	สนง.กศน.อ.เสริมงาม/อบต.เสริมกลาง
<b>แนวทางการพัฒนา : ส่งเสริมการทำเกษตรปลอดภัย พัฒนาประสิทธิภาพการผลิตทางการเกษตร สร้างมูลค่าเพิ่มให้กับสินค้าเกษตรปลอดภัย เกษตรอินทรีย์</b>								
<b>แผนงานที่ ๑ ส่งเสริมการทำเกษตรปลอดภัย</b>								
๑.โครงการส่งเสริมและสนับสนุนปรัชญาเศรษฐกิจพอเพียง (ปลูกผักปลอดภัย)	๒๐,๐๐๐	๒๐,๐๐๐	๒๐,๐๐๐	๒๐,๐๐๐	๒๐,๐๐๐	๓	๒	อบต.เสริมกลาง
๒. โครงการขับเคลื่อนขยายผลศูนย์เรียนรู้โครงการอันเนื่องมาจากพระราชดำริระดับอำเภอ	๑๐,๐๐๐	๑๐,๐๐๐	๑๐,๐๐๐	๑๐,๐๐๐	๑๐,๐๐๐	๒	๒	ที่ทำการปกครองอำเภอเสริมงาม
<b>แผนงานที่ ๒ สร้างมูลค่าเพิ่มให้กับสินค้าเกษตร</b>								
๑.ส่งเสริมการแปรรูปผลิตภัณฑ์ทางการเกษตร	๕๐๐,๐๐๐	๕๐๐,๐๐๐	๕๐๐,๐๐๐	๕๐๐,๐๐๐	๕๐๐,๐๐๐	๓	๒	ที่ทำการปกครอง อ.เสริมงาม/อปท.ในพื้นที่
<b>แนวทางการพัฒนา : ส่งเสริมการตลาดสินค้าเกษตรปลอดภัย</b>								
<b>แผนงานที่ ๑ ส่งเสริมสนับสนุนให้มีตลาดสินค้าเกษตรปลอดภัยในพื้นที่</b>								
๑. โครงการเพิ่มประสิทธิภาพผลผลิตภาคเกษตร (ตลาดสินค้าเพื่อการเกษตร)	๑๐,๐๐๐	๑๐,๐๐๐	๒๐,๐๐๐	๒๐,๐๐๐	๒๐,๐๐๐	๒	๒	ที่ทำการปกครอง อ.เสริมงาม

บัญชีรายการ ชุดโครงการ	งบประมาณดำเนินการ					แหล่งที่มา ของ งบประมาณ	ยุทธศาสตร์ ชาติ	หน่วยดำเนินการ
	พ.ศ. ๒๕๖๖	พ.ศ. ๒๕๖๗	พ.ศ. ๒๕๖๘	พ.ศ. ๒๕๖๙	พ.ศ. ๒๕๗๐			
<b>แนวทางการพัฒนา : ปรับปรุงพัฒนาโครงสร้างพื้นฐาน ถึงอำนวยความสะดวกที่จำเป็น โดยมุ่งเน้นการพัฒนาแหล่งน้ำเพื่อการเกษตร</b>								
<b>แผนงานที่ ๑ ก่อสร้าง ปรับปรุง ซ่อมแซม แหล่งน้ำเพื่อการเกษตร</b>								
๑.โครงการก่อสร้างฝายคอนกรีตเสริมเหล็ก (ทุ่งเกราะ) บ้านเหล่ายาว ม.๔ ต.เสริมกลาง	๒,๐๐๐,๐๐๐					๑,๒,๓	๒	ที่ทำการปกครอง อ. เสริมงาม/อบต.เสริม กลาง
๒.โครงการก่อสร้างฝายคอนกรีตเสริมเหล็ก (ทุ่งกลาง) บ้านสันโป่ง ม.๓ ต.เสริมกลาง			๒,๐๐๐,๐๐๐			๑,๒,๓	๒	ที่ทำการปกครอง อ. เสริมงาม/อบต.เสริม กลาง
๓.โครงการก่อสร้างฝายคอนกรีตเสริมเหล็ก (ทุ่งแก่ม่วง) บ้านเหล่ายาว ม.๔ ต.เสริมกลาง		๒,๐๐๐,๐๐๐				๑,๒,๓	๒	ที่ทำการปกครอง อ. เสริมงาม/อบต.เสริม กลาง
๔.โครงการก่อสร้างฝายคอนกรีตเสริมเหล็ก ทุ่งลุ่มวัด บ้านกิ้วห้วยเบิก ม.๒ ต.เสริมกลาง				๑,๐๐๐,๐๐๐		๑,๒,๓	๒	ที่ทำการปกครอง อ. เสริมงาม/อบต.เสริม กลาง
๕.โครงการก่อสร้างทำนบดิน (ห้วยยาแล้ง) หมู่ที่ ๕ บ้านฮ่องฮี ต.เสริมกลาง	๒,๕๐๐,๐๐๐					๑,๒,๓	๒	ที่ทำการปกครอง อ. เสริมงาม/อบต.เสริม กลาง
๖.โครงการก่อสร้างฝายน้ำล้นคอนกรีตเสริมเหล็ก (ทุ่งใต้) ม.๒ บ้านกิ้วห้วยเบิก ต.เสริมกลาง	๑,๐๐๐,๐๐๐					๑,๒,๓	๒	ที่ทำการปกครอง อ. เสริมงาม/อบต.เสริม กลาง
๗.โครงการก่อสร้างฝายน้ำล้นคอนกรีตเสริมเหล็ก (ทุ่งบ่อเย็น) บ้านสันโป่ง ต.เสริมงาม		๒,๘๐๐,๐๐๐				๑,๒,๓	๒	ที่ทำการปกครอง อ. เสริมงาม/อบต.เสริม กลาง
๘.โครงการก่อสร้างฝายคอนกรีตเสริมเหล็ก ทุ่งโฮ้ง บ้านศรีลังกา ม.๕ ต.เสริมกลาง					๓,๐๐๐,๐๐๐	๑,๒,๓	๒	ที่ทำการปกครอง อ. เสริมงาม/อบต.เสริม กลาง

บัญชีรายการ ชุดโครงการ	งบประมาณดำเนินการ					แหล่งที่มา ของ งบประมาณ	ยุทธศาสตร์ ชาติ	หน่วยดำเนินการ
	พ.ศ. ๒๕๖๖	พ.ศ. ๒๕๖๗	พ.ศ. ๒๕๖๘	พ.ศ. ๒๕๖๙	พ.ศ. ๒๕๗๐			
๙.โครงการก่อสร้างฝายคอนกรีตเสริมเหล็ก ทุ่งวันตก บ้านกิวห้วยเบิก ม.๒ ต.เสริมกลาง	๒,๕๐๐,๐๐๐					๑,๒,๓	๒	ที่ทำการปกครอง อ.เสริมงาม/อบต.เสริมกลาง
๑๐.โครงการก่อสร้างฝายคอนกรีตเสริมเหล็ก ทุ่งใหม่ บ้านกิวห้วยเบิก ม.๒ ต.เสริมกลาง			๑,๐๐๐,๐๐๐			๑,๒,๓	๒	ที่ทำการปกครอง อ.เสริมงาม/อบต.เสริมกลาง
๑๑.โครงการก่อสร้างรางรินคอนกรีตเสริมเหล็ก (ทุ่งเส้า) บ้านสันโป่ง ม.๓ ต.เสริมกลาง				๕๐๐,๐๐๐		๑,๒,๓	๒	ที่ทำการปกครอง อ.เสริมงาม/อบต.เสริมกลาง
๑๒.โครงการก่อสร้างรางรินคอนกรีตเสริมเหล็ก (ทุ่งบ้านกลาง) บ้านสันโป่ง ม.๓ ต.เสริมกลาง				๕๐๐,๐๐๐		๑,๒,๓	๒	ที่ทำการปกครอง อ.เสริมงาม/อบต.เสริมกลาง
๑๓.โครงการก่อสร้างศาลาลำเหมืองคอนกรีต (ทุ่งใหม่) หมู่ที่ ๖ บ้านกิวห้วยเบิก ต.เสริมกลาง	๔๐๐,๐๐๐					๓	๒	อบต.เสริมกลาง
๑๔.โครงการก่อสร้างศาลาลำเหมืองคอนกรีต (ทุ่งน้อย) หมู่ที่ ๖ บ้านกิวห้วยเบิก ต.เสริมกลาง		๓๕๐,๐๐๐				๓	๒	อบต.เสริมกลาง
๑๕.โครงการก่อสร้างระบบกระจายน้ำจากอ่างแม่ตำมาสาย ห้วยต่าง-ห้วยดืบ บ้านท่าโป่ง หมู่ที่ ๕ ต.เสริมซ้าย		๓,๐๐๐,๐๐๐				๑,๒,๓	๒,๕	ที่ทำการปกครอง อ.เสริมงาม/ ทต.เสริมซ้าย
๑๖.โครงการก่อสร้างศาลาลำเหมือง ทุ่งนาเดา บ้านนาเดา หมู่ที่ ๖ ต.เสริมซ้าย	๓,๐๐๐,๐๐๐					๑,๒,๓	๒,๕	ที่ทำการปกครอง อ.เสริมงาม/ ทต.เสริมซ้าย
๑๗.โครงการสถานีสูบน้ำด้วยไฟฟ้าพร้อมระบบส่งน้ำ บ้านน้ำหลง หมู่ที่ ๗ ต.เสริมซ้าย					๑๐,๐๐๐,๐๐๐	๑,๒,๓	๒,๕	ที่ทำการปกครอง อ.เสริมงาม/ ทต.เสริมซ้าย

บัญชีรายการ ชุดโครงการ	งบประมาณดำเนินการ					แหล่งที่มา ของ งบประมาณ	ยุทธศาสตร์ ชาติ	หน่วยดำเนินการ
	พ.ศ. ๒๕๖๖	พ.ศ. ๒๕๖๗	พ.ศ. ๒๕๖๘	พ.ศ. ๒๕๖๙	พ.ศ. ๒๕๗๐			
๑๘.โครงการก่อสร้างระบบส่งน้ำทำนบห้วยชุมข้าว บ้านดงหนองจอก หมู่ที่ ๙ ต.เสริมชัย	๒,๐๐๐,๐๐๐					๑,๒,๓	๒,๕	ที่ทำการปกครอง อ.เสริมงาม/ ทต.เสริมชัย
๑๙.โครงการส่งเสริมธนาคารน้ำใต้ดิน และบนดิน เพื่อกักเก็บน้ำหนองน้ำไว้ใช้ประโยชน์ในการอุปโภคบริโภค ในฤดูฝนและฤดูแล้ง ในเขต ต.เสริมชัย	๙,๘๐๐,๐๐๐					๑,๒,๓	๒,๕	ที่ทำการปกครอง อ.เสริมงาม/ ทต.เสริมชัย
๒๐.โครงการพัฒนาแหล่งน้ำและระบบกระจายน้ำ เพื่อกักเก็บน้ำหนองน้ำไว้ใช้ประโยชน์ในการอุปโภคบริโภค ในฤดูฝนและฤดูแล้ง ในเขต ต.เสริมชัย		๔๙,๙๙๗,๕๐๐				๑,๒,๓	๒,๕	ที่ทำการปกครอง อ.เสริมงาม/ ทต.เสริมชัย
๒๑.โครงการก่อสร้างตลาดลำเหมือง คอนกรีต (ทุ่งโป่ง) หมู่ที่ ๕ บ้านกิวห้วยเบิก ต.เสริมกลาง		๕๖๐,๐๐๐				๓	๒	อบต.เสริมกลาง
๒๒.โครงการก่อสร้างตลาดลำเหมือง คอนกรีต (ทุ่งเกาะ) หมู่ที่ ๒ บ้านกิวห้วยเบิก ต.เสริมกลาง			๔๐๐,๐๐๐			๓	๒	อบต.เสริมกลาง
๒๓.โครงการก่อสร้างตลาดลำเหมือง คอนกรีต (ทุ่งเส้า) หมู่ที่ ๓ บ้านสันโป่ง ต.เสริมกลาง					๔๐๐,๐๐๐	๓	๒	อบต.เสริมกลาง
๒๔.โครงการก่อสร้างตลาดลำเหมืองคอนกรีต (ทุ่งบ้านกลาง) หมู่ที่ ๓ บ้านสันโป่ง ต.เสริมกลาง				๓๕๐,๐๐๐		๓	๒	อบต.เสริมกลาง
๒๕.โครงการก่อสร้างตลาดลำเหมืองคอนกรีต (ทุ่งบน) หมู่ที่ ๓ บ้านสันโป่ง ต.เสริมกลาง	๕๖๐,๐๐๐					๓	๒	อบต.เสริมกลาง
๒๖.โครงการก่อสร้างตลาดลำเหมืองคอนกรีต (ทุ่งเก้าตาล) หมู่ที่ ๓ บ้านสันโป่ง ต.เสริมกลาง		๔๐๐,๐๐๐				๓	๒	อบต.เสริมกลาง

บัญชีรายการ ชุดโครงการ	งบประมาณดำเนินการ					แหล่งที่มา ของ งบประมาณ	ยุทธศาสตร์ ชาติ	หน่วยดำเนินการ
	พ.ศ. ๒๕๖๖	พ.ศ. ๒๕๖๗	พ.ศ. ๒๕๖๘	พ.ศ. ๒๕๖๙	พ.ศ. ๒๕๗๐			
๒๗.โครงการก่อสร้างตลาดลำเหมือง คอนกรีต (ทุ่งบ่อเย็น) หมู่ที่ ๓ บ้านสันโป่ง ต.เสริมกลาง	๕๖๐,๐๐๐					๓	๒	อบต.เสริมกลาง
๒๘.โครงการก่อสร้างตลาดลำเหมืองคอนกรีต (ทุ่งแก้วศรี) หมู่ที่ ๓ บ้านสันโป่ง ต.เสริมกลาง		๓๒๐,๐๐๐				๓	๒	อบต.เสริมกลาง
๒๙.โครงการก่อสร้างตลาดลำเหมืองคอนกรีต (ห้วยป่า) หมู่ที่ ๓ บ้านสันโป่ง ต.เสริมกลาง		๓๒๐,๐๐๐				๓	๒	อบต.เสริมกลาง
๓๐.โครงการก่อสร้างตลาดลำเหมืองคอนกรีต (ทุ่งขะนี) หมู่ที่ ๔ บ้านเหล่ายาว ต.เสริมกลาง		๒๖๐,๐๐๐				๓	๒	อบต.เสริมกลาง
๓๑.โครงการก่อสร้างตลาดลำเหมืองคอนกรีต(ทุ่งบ้านกลาง- เหล่ายาว) หมู่ที่ ๔ บ้านเหล่ายาว ต.เสริมกลาง			๓๕๐,๐๐๐			๓	๒	อบต.เสริมกลาง
๓๒.โครงการก่อสร้างตลาดลำเหมืองคอนกรีต (ทุ่งบน) หมู่ที่ ๔ บ้านเหล่ายาว ต.เสริมกลาง			๕๖๐,๐๐๐			๓	๒	อบต.เสริมกลาง
๓๓.โครงการก่อสร้างตลาดลำเหมืองคอนกรีต(ทุ่งหนองกุ่ม) หมู่ที่ ๔ บ้านเหล่ายาว ต.เสริมกลาง			๒๔๐,๐๐๐			๓	๒	อบต.เสริมกลาง
๓๔.โครงการก่อสร้างตลาดลำเหมืองคอนกรีต (ทุ่งนามอน) หมู่ที่ ๔ บ้านเหล่ายาว ต.เสริมกลาง				๕๐๐,๐๐๐		๓	๒	อบต.เสริมกลาง
๓๕.โครงการก่อสร้างตลาดลำเหมือง คอนกรีต(ทุ่งแก้วอก) หมู่ที่ ๕ บ้านศรีลังกา ต.เสริมกลาง		๔๐๐,๐๐๐				๓	๒	อบต.เสริมกลาง
๓๖.โครงการก่อสร้างตลาดลำเหมือง คอนกรีต (ทุ่งแพะ) หมู่ที่ ๕ บ้านศรีลังกา ต.เสริมกลาง					๔๐๐,๐๐๐	๓	๒	อบต.เสริมกลาง

บัญชีรายการ ชุดโครงการ	งบประมาณดำเนินการ					แหล่งที่มา ของ งบประมาณ	ยุทธศาสตร์ ชาติ	หน่วยดำเนินการ
	พ.ศ. ๒๕๖๖	พ.ศ. ๒๕๖๗	พ.ศ. ๒๕๖๘	พ.ศ. ๒๕๖๙	พ.ศ. ๒๕๗๐			
๓๗.โครงการก่อสร้างตลาดลำเหมืองคอนกรีต (ห้วยเตือ) หมู่ที่ ๙ บ้านสบเสริม ต.เสริมกลาง	๔๐๐,๐๐๐					๓	๒	อบต.เสริมกลาง
๓๘.โครงการก่อสร้างตลาดลำเหมืองคอนกรีต (หนองผักบุ้ง) หมู่ที่ ๙ บ้านสบเสริม ต.เสริมกลาง		๔๐๐,๐๐๐				๓	๒	อบต.เสริมกลาง
๓๙.โครงการก่อสร้างฝายคอนกรีต เสริมเหล็ก (ทุ่งบ่อแร่) หมู่ที่ ๔ บ้านเหล่ายาว ต.เสริมกลาง			๓๐๐,๐๐๐			๓	๒	อบต.เสริมกลาง
๔๐.โครงการก่อสร้างคลองส่งน้ำคอนกรีตเสริมเหล็ก (ทุ่งนา มอญ) หมู่ที่ ๔ บ้านเหล่ายาว ต.เสริมกลาง	๕๐๐,๐๐๐					๓	๒	อบต.เสริมกลาง
๔๑.โครงการก่อสร้างฝายคอนกรีตเสริมเหล็ก (ทุ่งน้อย) หมู่ที่ ๔ บ้านเหล่ายาว ต.เสริมกลาง			๒๔๐,๐๐๐			๓	๒	อบต.เสริมกลาง
๔๒.โครงการเสริมคันฝายทุ่งหลวง หมู่ที่ ๖ บ้านฮ่องฮี ต.เสริมกลาง	๑๐๐,๐๐๐					๓	๒	อบต.เสริมกลาง
๔๓.โครงการซ่อมแซมฝาย (ทุ่งนามอญ) หมู่ที่ ๔ บ้านเหล่ายาว ต.เสริมกลาง		๑๕๐,๐๐๐				๓	๒	อบต.เสริมกลาง
๔๔.โครงการชุดเจาะบ่อบาดาล เพื่อการเกษตร หมู่ที่ ๙ บ้านสบเสริม ต.เสริมกลาง	๑๖๐,๐๐๐					๓	๒	อบต.เสริมกลาง
๔๕.โครงการก่อสร้างถังเก็บน้ำคอนกรีตเสริมเหล็ก (ข้าง ศูนย์พัฒนาเด็กเล็ก)หมู่ที่ ๑ บ้านโป่งน้ำร้อน ต.เสริมกลาง				๒๕๐,๐๐๐		๓	๒	อบต.เสริมกลาง
๔๖.โครงการก่อสร้างระบบประปา (ทุ่งฮ้าง) หมู่ที่ ๕ บ้านศรีลังกา ต.เสริมกลาง					๔๒๐,๐๐๐	๓	๒	อบต.เสริมกลาง



บัญชีรายการ ชุดโครงการ	งบประมาณดำเนินการ					แหล่งที่มา ของ งบประมาณ	ยุทธศาสตร์ ชาติ	หน่วยดำเนินการ
	พ.ศ. ๒๕๖๖	พ.ศ. ๒๕๖๗	พ.ศ. ๒๕๖๘	พ.ศ. ๒๕๖๙	พ.ศ. ๒๕๗๐			
๔๗.โครงการชุดเจาะบ่อบาดาล (วัดผาลาด) หมู่ที่ ๖ บ้านฮ่องฮี ต.เสริมกลาง			๔๒๐,๐๐๐			๓	๒	อบต.เสริมกลาง
๔๘.โครงการก่อสร้างระบบประปาโซล่าเซลล์ (ม่อนสามเส้า) หมู่ที่ ๖ บ้านฮ่องฮี ต.เสริมกลาง				๔๓๐,๐๐๐		๓	๒	อบต.เสริมกลาง
๔๙.โครงการก่อสร้างรางระบายน้ำคอนกรีตเสริมเหล็ก (จากบ้านนายนรินทร์ วงค์มา ถึง บ้านนายอินจันทร์ วันดู) หมู่ที่ ๑ บ้านโป่งน้ำร้อน ต.เสริมกลาง					๑๘๐,๐๐๐	๓	๒	อบต.เสริมกลาง
๕๐.โครงการก่อสร้างรางระบายน้ำคอนกรีตเสริมเหล็ก (หน้าบ้านนางบัวบาน ช่วงไชย) หมู่ที่ ๓ บ้านสันโป่ง ต.เสริมกลาง	๗๐๐,๐๐๐					๓	๒	อบต.เสริมกลาง
๕๑.โครงการก่อสร้างรางระบายน้ำคอนกรีตเสริมเหล็ก (หน้าศาลา SML) หมู่ที่ ๕ บ้านศรีลังกา ต.เสริมกลาง		๖๐๐,๐๐๐				๓	๒	อบต.เสริมกลาง
๕๒.โครงการก่อสร้างรางระบายน้ำคอนกรีตเสริมเหล็ก (ข้างวัดผาลาด) หมู่ที่ ๕ บ้านฮ่องฮี ต.เสริมกลาง					๔๓๐,๐๐๐	๓	๒	อบต.เสริมกลาง
๕๓.โครงการก่อสร้างท่อลอดเหลี่ยมคอนกรีต เสริมเหล็ก (ห้วยแสงมา) หมู่ที่ ๔ บ้านเหล่ายาว ต.เสริมกลาง			๔๐๐,๐๐๐			๓	๒	อบต.เสริมกลาง
๕๔.โครงการก่อสร้างรางระบายน้ำคอนกรีตเสริมเหล็ก (หลังวัดผาลาด) หมู่ที่ ๕ บ้านฮ่องฮี ต.เสริมกลาง					๓๕๐,๐๐๐	๓	๒	อบต.เสริมกลาง
๕๕.โครงการชุดลอกเปิดทางน้ำ หมู่ที่ ๑-๖ ต.เสริมกลาง	๕๐๐,๐๐๐					๑,๒,๓	๕	ที่ทำการปกครอง อ.เสริมงาม/ อบต.เสริมกลาง

บัญชีรายการ ชุดโครงการ	งบประมาณดำเนินการ					แหล่งที่มา ของ งบประมาณ	ยุทธศาสตร์ ชาติ	หน่วยดำเนินการ
	พ.ศ. ๒๕๖๖	พ.ศ. ๒๕๖๗	พ.ศ. ๒๕๖๘	พ.ศ. ๒๕๖๙	พ.ศ. ๒๕๗๐			
๕๖.โครงการขุดลอกลำน้ำแม่เสริม (หน้าโรงเรียน) พุงบ้านท่า หมู่ที่ ๒ บ้านกิวห้วยเบิก	๔๕๐,๐๐๐					๑,๒,๓	๕	ที่ทำการปกครอง อ. เสริมงาม/ อบต.เสริมกลาง
๕๗.โครงการก่อสร้างรางรินคอนกรีตเสริมเหล็ก ( เหมือน หลวงบ้านมัว) บ้านมัว หมู่ที่ ๔ ต.ทุ่งงาม			๓,๕๗๖,๐๐๐			๑,๒,๓	๒	ที่ทำการปกครอง อ. เสริมงาม/ ทต.เสริมงาม
๕๘.โครงการเสริมสันฝายแกดินเหนียว บริเวณจุดใต้ ประปา บ้านฮ่องฮี หมู่ที่ ๖ ตำบลเสริมกลาง	๖๐๐,๐๐๐					๑,๒,๓	๒	ที่ทำการปกครอง อ. เสริมงาม/ ทต.เสริมงาม
๕๙.โครงการก่อสร้างศาลาเหมือนบริเวณที่นา นางสาวชน มณี อินทร์วัน บ้านศรีลังกา หมู่ที่ ๕ ตำบลเสริมกลาง		๗๐๐,๐๐๐				๑,๒,๓	๒	ที่ทำการปกครอง อ. เสริมงาม/ ทต.เสริมงาม
๖๐.โครงการก่อสร้างศาลาเหมือนบริเวณหนองผักบุง บ้าน ศรีลังกา หมู่ที่ ๕ ตำบลเสริมกลาง					๑,๐๐๐,๐๐๐	๑,๒,๓	๒	ที่ทำการปกครอง อ. เสริมงาม/ ทต.เสริมงาม
๑๓๒.โครงการก่อสร้างรางระบายน้ำคอนกรีตเสริมเหล็ก บ้านปงประดู่ หมู่ที่ ๑๑ ตำบลเสริมขาถึง หมู่ ๗ ตำบลทุ่งงาม				๔,๐๐๐,๐๐๐		๑,๒,๓	๒	อบจ.
๑๓๓.โครงการก่อสร้างระบบประปาหมู่บ้านแบบบาดาล ขนาดใหญ่ บ้านปงหลวง หมู่ที่ ๑ ต.เสริมขา		๓,๓๐๐,๐๐๐				๑,๒,๓	๒	สำนักงานทรัพยากรน้ำ ภาคที่ ๑
๑๓๔.โครงการก่อสร้างระบบประปาหมู่บ้านแบบบาดาล ขนาดใหญ่ บ้านปงแพ่ง หมู่ที่ ๒ ต.เสริมขา	๓,๓๐๐,๐๐๐					๑,๒,๓	๒	สำนักงานทรัพยากรน้ำ ภาคที่ ๑
๑๓๕.โครงการก่อสร้างระบบประปาหมู่บ้านแบบบาดาล ขนาดใหญ่ บ้านทุ่งไผ่ หมู่ที่ ๔ ต.เสริมขา	๓,๓๐๐,๐๐๐					๑,๒,๓	๒	สำนักงานทรัพยากรน้ำ ภาคที่ ๑

บัญชีรายการ ชุดโครงการ	งบประมาณดำเนินการ					แหล่งที่มา ของ งบประมาณ	ยุทธศาสตร์ ชาติ	หน่วยดำเนินการ
	พ.ศ. ๒๕๖๖	พ.ศ. ๒๕๖๗	พ.ศ. ๒๕๖๘	พ.ศ. ๒๕๖๙	พ.ศ. ๒๕๗๐			
๑๓๖.โครงการก่อสร้างประปาขนาดใหญ่ บ้านแม่เสด็จพัฒนา หมู่ ๖ ต.เสริมขวา	๓,๓๐๐,๐๐๐					๑,๒,๓	๒	สำนักงานทรัพยากรน้ำ ภาคที่ ๑
๑๓๗.โครงการก่อสร้างระบบประปาหมู่บ้านแบบบาดาล ขนาดใหญ่ บ้านปางแล้ง หมู่ที่ ๙ ต.เสริมขวา	๓,๓๐๐,๐๐๐					๑,๒,๓	๒	สำนักงานทรัพยากรน้ำ ภาคที่ ๑
๑๓๘.โครงการก่อสร้างระบบประปาหมู่บ้านแบบบาดาล ขนาดกลางบ้านแม่ห้อม หมู่ที่ ๑๐ ต.เสริมขวา	๒,๘๐๐,๐๐๐					๑,๒,๓	๒	สำนักงานทรัพยากรน้ำ ภาคที่ ๑
๑๓๙.โครงการระบบสูบน้ำพลังงานแสงอาทิตย์ บ้านปางหลวง หมู่ที่ ๑ ต.เสริมขวา	๑,๐๐๐,๐๐๐					๑,๒,๓	๒	อบจ.
๑๔๐.โครงการระบบสูบน้ำพลังงานแสงอาทิตย์ บ้านปางแพ่ง หมู่ที่ ๒ ต.เสริมขวา	๑,๐๐๐,๐๐๐					๑,๒,๓	๒	อบจ.
๑๔๑.โครงการระบบสูบน้ำพลังงานแสงอาทิตย์ บ้านปางป่าป้อ หมู่ที่ ๓ ต.เสริมขวา	๑,๐๐๐,๐๐๐					๑,๒,๓	๒	อบจ.
๑๔๒.โครงการระบบสูบน้ำพลังงานแสงอาทิตย์ บ้านทุ่งไผ่ หมู่ที่ ๔ ต.เสริมขวา	๑,๐๐๐,๐๐๐					๑,๒,๓	๒	อบจ.
๑๔๓.โครงการระบบสูบน้ำ บ้านแม่ฝิ่ง หมู่ที่ ๕ ต.เสริมขวา	๑,๐๐๐,๐๐๐					๑,๒,๓	๒	อบจ.
๑๔๔.โครงการระบบสูบน้ำพลังงานแสงอาทิตย์ บ้านแม่เสด็จพัฒนา หมู่ที่ ๖ ต.เสริมขวา	๑,๐๐๐,๐๐๐					๑,๒,๓	๒	อบจ.
๑๔๕.โครงการระบบสูบน้ำพลังงานแสงอาทิตย์ บ้านแม่เสด็จ หมู่ที่ ๗ ต.เสริมขวา	๑,๐๐๐,๐๐๐					๑,๒,๓	๒	อบจ.
๑๔๖.โครงการระบบสูบน้ำพลังงานแสงอาทิตย์ บ้านปางหัว ทุ่ง หมู่ที่ ๘ ต.เสริมขวา	๑,๐๐๐,๐๐๐					๑,๒,๓	๒	อบจ.
๑๔๗.โครงการระบบสูบน้ำพลังงานแสงอาทิตย์ บ้านปางแล้ง หมู่ที่ ๙ ต.เสริมขวา	๑,๐๐๐,๐๐๐					๑,๒,๓	๒	อบจ.

บัญชีรายการ ชุดโครงการ	งบประมาณดำเนินการ					แหล่งที่มา ของ งบประมาณ	ยุทธศาสตร์ ชาติ	หน่วยดำเนินการ
	พ.ศ. ๒๕๖๖	พ.ศ. ๒๕๖๗	พ.ศ. ๒๕๖๘	พ.ศ. ๒๕๖๙	พ.ศ. ๒๕๗๐			
๑๔๘.โครงการระบบสูบน้ำพลังงานแสงอาทิตย์ บ้านแม่ห้อม หมู่ที่ ๑๐ ต.เสริมขวา	๑,๐๐๐,๐๐๐					๑,๒,๓	๒	อบจ.
๑๔๙.โครงการระบบสูบน้ำพลังงานแสงอาทิตย์ บ้านงประดู่ หมู่ที่ ๑๑ ต.เสริมขวา	๑,๐๐๐,๐๐๐					๑,๒,๓	๒	อบจ.
๑๕๐.โครงการระบบสูบน้ำพลังงานแสงอาทิตย์ บ้านห้วยหลวง หมู่ที่ ๑๒ ต.เสริมขวา	๑,๐๐๐,๐๐๐					๑,๒,๓	๒	อบจ.
๑๕๑.โครงการขุดเจาะบ่อบาดาลและสูบน้ำด้วยพลังงานแสงอาทิตย์ ๑๒ หมู่บ้าน ใน ต. เสริมขวา	๗,๒๐๐,๐๐๐					๑,๒,๓	๒	อบจ.
๑๕๒.โครงการพัฒนาระบบประปาพลังงานแสงอาทิตย์ บ้านงหัวทุ่ง หมู่ที่ ๘ ต.เสริมขวา	๖๐๐,๐๐๐					๑,๒,๓	๒	อบจ.
๑๕๓.โครงการขุดลอกสระเก็บน้ำ บ้านงหลวง หมู่ที่ ๑ ต.เสริมขวา				๖๓๕,๐๐๐		๑,๒,๓	๒	อบจ.
๑๕๔.โครงการขุดลอกสระเก็บน้ำ บ้านงแพ่ง หมู่ที่ ๒ ต.เสริมขวา				๑๐๕,๐๐๐		๑,๒,๓	๒	อบจ.
๑๕๕.โครงการขุดลอกสระเก็บน้ำ บ้านงป่าป้อ หมู่ที่ ๓ ต.เสริมขวา				๒๑๐,๐๐๐		๑,๒,๓	๒	อบจ.
๑๕๖.โครงการขุดลอกสระเก็บน้ำ บ้านทุ่งไผ่ หมู่ที่ ๔ ต.เสริมขวา				๓๕๐,๐๐๐		๑,๒,๓	๒	อบจ.
๑๕๗.โครงการขุดลอกสระเก็บน้ำ บ้านแม่ผึ้ง หมู่ที่ ๕ ต.เสริมขวา				๑๕๐,๐๐๐		๑,๒,๓	๒	อบจ.
๑๕๘.โครงการขุดลอกสระเก็บน้ำ บ้านแม่เลี้ยงพัฒนา หมู่ที่ ๖ ต.เสริมขวา				๖๐,๐๐๐		๑,๒,๓	๒	อบจ.
๑๕๙.โครงการขุดลอกสระเก็บน้ำ บ้านแม่เลี้ยง หมู่ที่ ๗ ต.เสริมขวา				๑๕๗,๐๐๐		๑,๒,๓	๒	อบจ.

บัญชีรายการ ชุดโครงการ	งบประมาณดำเนินการ					แหล่งที่มา ของ งบประมาณ	ยุทธศาสตร์ ชาติ	หน่วยดำเนินการ
	พ.ศ. ๒๕๖๖	พ.ศ. ๒๕๖๗	พ.ศ. ๒๕๖๘	พ.ศ. ๒๕๖๙	พ.ศ. ๒๕๗๐			
๑๖๐.โครงการขุดลอกสระเก็บน้ำ บ้านปงหัวทุ่ง หมู่ที่ ๘ ต.เสริมขวา				๑๔๕,๐๐๐		๑,๒,๓	๒	อบจ.
๑๖๑.โครงการขุดลอกสระเก็บน้ำ บ้านปงแล้ง หมู่ที่ ๙ ต.เสริมขวา				๖๖๐,๐๐๐		๑,๒,๓	๒	อบจ.
๑๖๒.โครงการขุดลอกสระเก็บน้ำ บ้านแม่ห้อม หมู่ที่ ๑๐ ต.เสริมขวา				๕๒๐,๐๐๐		๑,๒,๓	๒	อบจ.
๑๖๓.โครงการขุดลอกสระเก็บน้ำ บ้านปงประตู หมู่ที่ ๑๑ ต.เสริมขวา				๖๕๐,๐๐๐		๑,๒,๓	๒	อบจ.
๑๖๔.โครงการขุดลอกสระเก็บน้ำ บ้านห้วยหลวง หมู่ที่ ๑๒ ต.เสริมขวา				๕๐๐,๐๐๐		๑,๒,๓	๒	อบจ.
๑๖๕.โครงการขุดสระเก็บน้ำ บ้านปงประตู หมู่ที่ ๑๑ ต.เสริมขวา	๑,๐๐๐,๐๐๐					๑,๒,๓	๒	อบจ.
๑๖๖.โครงการก่อสร้างระบบกระจายน้ำ ๑ หมู่บ้าน ๑ ล้านลิตร บ้านปงหลวง หมู่ที่ ๑ ต.เสริมขวา	๑,๒๐๐,๐๐๐					๑,๒,๓	๒	อบจ.
๑๖๗.โครงการก่อสร้างระบบกระจายน้ำ ๑ หมู่บ้าน ๑ ล้านลิตร บ้านปงแพ่ง หมู่ที่ ๒ ต.เสริมขวา	๑,๒๐๐,๐๐๐					๑,๒,๓	๒	อบจ.
๑๖๘.โครงการก่อสร้างระบบกระจายน้ำ ๑ หมู่บ้าน ๑ ล้านลิตร บ้านปงป่าป้อ หมู่ที่ ๓ ต.เสริมขวา	๑,๒๐๐,๐๐๐					๑,๒,๓	๒	อบจ.
๑๖๙.โครงการก่อสร้างระบบกระจายน้ำ ๑ หมู่บ้าน ๑ ล้านลิตร บ้านทุ่งไผ่ หมู่ที่ ๔ ต.เสริมขวา	๑,๒๐๐,๐๐๐					๑,๒,๓	๒	อบจ.
๑๗๐.โครงการก่อสร้างระบบกระจายน้ำ ๑ หมู่บ้าน ๑ ล้านลิตร บ้านแม่ฝิ่ง หมู่ที่ ๕ ต.เสริมขวา	๑,๒๐๐,๐๐๐					๑,๒,๓	๒	อบจ.
๑๗๑.โครงการก่อสร้างระบบกระจายน้ำ ๑ หมู่บ้าน ๑ ล้านลิตร บ้านแม่เลี้ยงพัฒนา หมู่ที่ ๖ ต.เสริมขวา	๑,๒๐๐,๐๐๐					๑,๒,๓	๒	อบจ.

บัญชีรายการ ชุดโครงการ	งบประมาณดำเนินการ					แหล่งที่มา ของ งบประมาณ	ยุทธศาสตร์ ชาติ	หน่วยดำเนินการ
	พ.ศ. ๒๕๖๖	พ.ศ. ๒๕๖๗	พ.ศ. ๒๕๖๘	พ.ศ. ๒๕๖๙	พ.ศ. ๒๕๗๐			
๑๗๒.โครงการก่อสร้างระบบกระจายน้ำ ๑ หมู่บ้าน ๑ ล้านลิตร บ้านแม่เลียง หมู่ที่ ๗ ต.เสริมขวา	๑,๒๐๐,๐๐๐					๑,๒,๓	๒	อบจ.
๑๗๓.โครงการก่อสร้างระบบกระจายน้ำ ๑ หมู่บ้าน ๑ ล้านลิตร บ้านปางหัวฟุ้ง หมู่ที่ ๘ ต.เสริมขวา	๑,๒๐๐,๐๐๐					๑,๒,๓	๒	อบจ.
๑๗๔.โครงการก่อสร้างระบบกระจายน้ำ ๑ หมู่บ้าน ๑ ล้านลิตร บ้านปางแล้ง หมู่ที่ ๙ ต.เสริมขวา	๑,๒๐๐,๐๐๐					๑,๒,๓	๒	อบจ.
๑๗๕.โครงการก่อสร้างระบบกระจายน้ำ ๑ หมู่บ้าน ๑ ล้านลิตร บ้านแม่ห้อม หมู่ที่ ๑๐ ต.เสริมขวา	๑,๒๐๐,๐๐๐					๑,๒,๓	๒	อบจ.
๑๗๖.โครงการก่อสร้างระบบกระจายน้ำ ๑ หมู่บ้าน ๑ ล้านลิตร บ้านปางประดู่ หมู่ที่ ๑๑ ต.เสริมขวา	๑,๒๐๐,๐๐๐					๑,๒,๓	๒	อบจ.
๑๗๗.โครงการก่อสร้างระบบกระจายน้ำ ๑ หมู่บ้าน ๑ ล้านลิตร บ้านห้วยหลวง หมู่ที่ ๑๒ ต.เสริมขวา	๑,๒๐๐,๐๐๐					๑,๒,๓	๒	อบจ.
๑๗๘.โครงการก่อสร้างระบบกระจายน้ำด้วยพลังงานแสงอาทิตย์	๑๔,๔๐๐,๐๐๐					๑,๒,๓	๒	อบจ.
๑๗๙.โครงการพัฒนาแหล่งน้ำและระบบกระจายน้ำ	๑๔,๔๐๐,๐๐๐					๑,๒,๓	๒	อบจ.
๑๘๐.โครงการวางท่อระบายน้ำคอนกรีตเสริมเหล็ก สถานที่ก่อสร้าง (หนองปู่โตน)บ้าน แม่กั๊ด หมู่ที่ ๑ ต.ทุ่งงาม			๑๕๐,๐๐๐			๓	๒	ทต.ทุ่งงาม
๑๘๑.โครงการวางท่อระบายน้ำคอนกรีตเสริมเหล็กพร้อมบ่อ ตั้งแต่ทางเข้าฌาปนสถานถึงหน้าโรงเรียนวัดสาแล บ้านสาแล หมู่ที่ ๕ ต.ทุ่งงาม					๕๕๐,๐๐๐	๓	๒	ทต.ทุ่งงาม
๑๘๒.โครงการก่อสร้างวางระบายคอนกรีตเสริมเหล็ก ซอย ๕ บ้านใหม่ หมู่ที่ ๗ ต.ทุ่งงาม				๓๘๐,๐๐๐		๓	๒	ทต.ทุ่งงาม

บัญชีรายการ ชุดโครงการ	งบประมาณดำเนินการ					แหล่งที่มา ของ งบประมาณ	ยุทธศาสตร์ ชาติ	หน่วยดำเนินการ
	พ.ศ. ๒๕๖๖	พ.ศ. ๒๕๖๗	พ.ศ. ๒๕๖๘	พ.ศ. ๒๕๖๙	พ.ศ. ๒๕๗๐			
๑๘๓.ก่อสร้างฝายน้ำล้นพร้อมสูบน้ำฝายน้ำล้นพร้อมน้ำ พลังงานแสงอาทิตย์และท่อส่งน้ำเพื่อการเกษตร บริเวณน้ำ แม่ต้า (หลังโรงพยาบาลเสริมงาม) หมู่ ๑ ต.ทุ่งงาม		๒๐,๐๐๐,๐๐๐				๑,๒,๓	๒	อบจ.ลำปาง
๑๘๔.ปรับปรุงระบบกระจายน้ำเพื่ออุปโภคบริโภค และ การเกษตรข้างโรงพยาบาลเสริมงาม บ้านแม่ก๊าด หมู่ ๑ ต.ทุ่งงาม			๑,๐๐๐,๐๐๐			๑,๒,๓	๒	ที่ทำการปกครอง อ. เสริมงาม/ทต.ทุ่งงาม
๑๘๕.ก่อสร้างคาดลำเหมืองเส้นทุ่งดง บ้านใหม่ หมู่ ๗ ต.ทุ่งงาม					๔,๐๐๐,๐๐๐	๑,๒,๓	๒	ที่ทำการปกครอง อ. เสริมงาม/ทต.ทุ่งงาม
๑๘๖.ก่อสร้างคาดลำเหมืองเส้นทุ่งบน บ้านใหม่ หมู่ ๗ ต.ทุ่งงาม				๔,๕๐๐,๐๐๐		๑,๒,๓	๒	ที่ทำการปกครอง อ. เสริมงาม/ทต.ทุ่งงาม
๑๘๗.โครงการขุดบ่อภัยแล้งห้วยหลุก ห้วยกลาง ห้วยหลวง บ้านดอนงาม หมู่ ๘ ต.ทุ่งงาม	๓๒๐,๐๐๐					๑,๒,๓	๒	ที่ทำการปกครอง อ. เสริมงาม/ทต.ทุ่งงาม
๑๘๘.โครงการขุดลอกอ่างเก็บน้ำห้วยส้ม บ้านห้วยส้ม หมู่ ๙ ต.ทุ่งงาม	๕๐๐,๐๐๐					๑,๒,๓	๒	ที่ทำการปกครอง อ. เสริมงาม/ทต.ทุ่งงาม
๑๘๙.โครงการขุดลอกอ่างห้วยขมิ้น บ้านแม่ต้าใต้ หมู่ ๑๐ ต.ทุ่งงาม		๑,๕๐๐,๐๐๐				๑,๒,๓	๒	ที่ทำการปกครอง อ. เสริมงาม/ทต.ทุ่งงาม
๑๙๐.โครงการวางท่ออย่างอ่างห้วยขมิ้น ส่งน้ำเพื่อการเกษตร บ้านแม่ต้าใต้ หมู่ ๑๐ ต.ทุ่งงาม		๗๕๐,๐๐๐				๑,๒,๓	๒	ที่ทำการปกครอง อ. เสริมงาม/ทต.ทุ่งงาม
๑๙๑. โครงการขุดลอกฝายน้ำล้น บ้านแม่ต้าใต้ หมู่ ๑๐ ต.ทุ่งงาม			๓,๐๐๐,๐๐๐			๑,๒,๓	๒	ที่ทำการปกครอง อ. เสริมงาม/ทต.ทุ่งงาม
๑๙๒.โครงการวางท่อส่งน้ำคอนกรีตเสริมเหล็กพร้อมบ่อกัก บริเวณลำเหมืองสาธารณประโยชน์ (เหมือง ปากท่อ) บ้านสาแล หมู่ที่ ๕ ต.ทุ่งงาม				๑,๖๐๐,๐๐๐		๑,๒,๓	๒	ที่ทำการปกครอง อ. เสริมงาม/ทต.ทุ่งงาม

บัญชีรายการ ชุดโครงการ	งบประมาณดำเนินการ					แหล่งที่มา ของ งบประมาณ	ยุทธศาสตร์ ชาติ	หน่วยดำเนินการ
	พ.ศ. ๒๕๖๖	พ.ศ. ๒๕๖๗	พ.ศ. ๒๕๖๘	พ.ศ. ๒๕๖๙	พ.ศ. ๒๕๗๐			
๑๙๓.โครงการก่อสร้างรางส่งน้ำคอนกรีตเสริมเหล็ก บริเวณ ลำเหมืองสาธารณะประโยชน์ (ทุ่งตง) บ้านใหม่ หมู่ที่ ๗ ต.ทุ่งงาม					๓,๙๐๐,๐๐๐	๑,๒,๓	๒	ที่ทำการปกครอง อ. เสริมงาม/ทต.ทุ่งงาม
๑๙๔.โครงการก่อสร้างรางส่งน้ำคอนกรีตเสริมเหล็ก บริเวณ ลำเหมืองสาธารณะประโยชน์ (ทุ่งบน) บ้านใหม่ หมู่ที่ ๗ ต.ทุ่งงาม					๔,๕๐๐,๐๐๐	๑,๒,๓	๒	ที่ทำการปกครอง อ. เสริมงาม/ทต.ทุ่งงาม
๑๙๕.โครงการก่อสร้างคลองส่งน้ำคอนกรีตเสริมเหล็ก บริเวณ ลำเหมืองสาธารณะประโยชน์ (ห้วยเสือ) บ้านดอนงาม หมู่ที่ ๘ ต.ทุ่งงาม				๘,๐๐๐,๐๐๐		๑,๒,๓	๒	ที่ทำการปกครอง อ. เสริมงาม/ทต.ทุ่งงาม
๑๙๖.โครงการก่อสร้างรางส่งน้ำคอนกรีตเสริมเหล็ก บริเวณ ลำเหมืองสาธารณะประโยชน์ (ห้วยต้นศรี) บ้านดอนงาม หมู่ที่ ๘ ต.ทุ่งงาม	๒,๐๐๐,๐๐๐					๑,๒,๓	๒	ที่ทำการปกครอง อ. เสริมงาม/ทต.ทุ่งงาม
๑๙๗.โครงการก่อสร้างรางส่งน้ำคอนกรีตเสริมเหล็ก สถานที่ก่อสร้างบริเวณลำเหมืองสาธารณะประโยชน์ (ห้วยต้นตาล) บ้านดอนงาม หมู่ที่ ๘ ต.ทุ่งงาม		๒,๐๐๐,๐๐๐				๑,๒,๓	๒	ที่ทำการปกครอง อ. เสริมงาม/ทต.ทุ่งงาม
๑๙๘.โครงการวางท่อคอนกรีตเสริมเหล็ก พร้อมบ่อพัก บริเวณลำเหมืองสาธารณะประโยชน์ (เหมืองปากท่อ) บ้านห้วยส้ม หมู่ที่ ๙ ต.ทุ่งงาม			๓,๐๓๐,๐๐๐			๑,๒,๓	๒	ที่ทำการปกครอง อ. เสริมงาม/ทต.ทุ่งงาม
๑๙๙.โครงการก่อสร้างระบบประปาหมู่บ้านแบบผิวดิน ขนาดกลาง บ้านแม่ตำใต้ หมู่ที่ ๑๐ ต.ทุ่งงาม			๒,๒๐๐,๐๐๐			๑,๒,๓	๒	ที่ทำการปกครอง อ. เสริมงาม/ทต.ทุ่งงาม
๒๐๐.โครงการปรับปรุงลำเหมือง บริเวณลำเหมือง สาธารณะประโยชน์ (ห้วยยายแก้ว) บ้านแม่ตำใต้ หมู่ที่ ๑๐ ต.ทุ่งงาม	๑,๒๕๐,๐๐๐					๑,๒,๓	๒	ที่ทำการปกครอง อ. เสริมงาม/ทต.ทุ่งงาม



บัญชีรายการ ชุดโครงการ	งบประมาณดำเนินการ					แหล่งที่มา ของ งบประมาณ	ยุทธศาสตร์ ชาติ	หน่วยดำเนินการ
	พ.ศ. ๒๕๖๖	พ.ศ. ๒๕๖๗	พ.ศ. ๒๕๖๘	พ.ศ. ๒๕๖๙	พ.ศ. ๒๕๗๐			
๒๐๑.โครงการขุดลอกบริเวณฝายน้ำล้น บ้านแม่ตำใต้ หมู่ที่ ๑๐ ต.ทุ่งงาม				๓,๐๐๐,๐๐๐		๑,๒,๓	๒	ที่ทำการปกครอง อ. เสริมงาม/ทต.ทุ่งงาม
๒๐๒.โครงการก่อสร้างระบบประปาผิวดินขนาดกลาง บริเวณที่สาธารณประโยชน์ บ้านใหม่ หมู่ที่ ๗ ต.ทุ่งงาม			๒,๒๐๐,๐๐๐			๑,๒,๓	๒	ที่ทำการปกครอง อ. เสริมงาม/ทต.ทุ่งงาม
๒๐๒โครงการก่อสร้างรางระบายน้ำคอนกรีตเสริมเหล็ก บ้านนางบัวผัด โนนนธิ ถึงบ้านนายบุญไทย ภูเขียว บ้านดอนงาม หมู่ที่ ๘ ต.ทุ่งงาม	๑๕๐,๐๐๐					๓	๒	ทต.ทุ่งงาม
๒๐๔.โครงการก่อสร้างรางระบายน้ำคอนกรีตเสริมเหล็ก (โป่งพานต่อจากเดิม) บ้านห้วยส้ม หมู่ที่ ๙ ต.ทุ่งงาม		๕๓๐,๐๐๐				๓	๒	ทต.ทุ่งงาม
๒๐๕.ขุดลอกและเสริมคันสระห้วยต้นสัก บ้านแม่กืด หมู่ ๑ ต.ทุ่งงาม	๒๐๐,๐๐๐					๓	๒	ทต.ทุ่งงาม
๒๐๖.โครงการวางท่อส่งน้ำ PE บริเวณอ่างเก็บน้ำแม่ป้อถึง ห้วยลึก บ้านสาแล หมู่ที่ ๕ ต.ทุ่งงาม	๒๐๐,๐๐๐					๓	๒	ทต.ทุ่งงาม
๒๐๗.โครงการก่อสร้างรางระบายน้ำคอนกรีตเสริมเหล็ก ซอย ๓ บ้านใหม่ หมู่ที่ ๗ ต.ทุ่งงาม	๔๐๐,๐๐๐					๓	๒	ทต.ทุ่งงาม
๒๐๘.โครงการก่อสร้างคลองส่งน้ำคอนกรีตเสริมเหล็ก บริเวณลำเหมืองสาธารณประโยชน์ (ห้วยหลุก) บ้านดอนงาม หมู่ที่ ๘ ต.ทุ่งงาม	๗๔๐,๐๐๐					๓	๒	ทต.ทุ่งงาม
๒๐๙.โครงการก่อสร้างคลองส่งน้ำคอนกรีตเสริมเหล็ก บริเวณลำเหมืองสาธารณประโยชน์ (ทุ่งแ้ว) บ้านดอนงาม หมู่ที่ ๘ ต.ทุ่งงาม		๖๐๐,๐๐๐				๓	๒	ทต.ทุ่งงาม

บัญชีรายการ ชุดโครงการ	งบประมาณดำเนินการ					แหล่งที่มา ของ งบประมาณ	ยุทธศาสตร์ ชาติ	หน่วยดำเนินการ
	พ.ศ. ๒๕๖๖	พ.ศ. ๒๕๖๗	พ.ศ. ๒๕๖๘	พ.ศ. ๒๕๖๙	พ.ศ. ๒๕๗๐			
๒๑๐.โครงการก่อสร้างรางส่งน้ำคอนกรีตเสริมเหล็ก บริเวณลำเหมืองสาธารณะประโยชน์ บ้านนายศรีทอน กันไชย ถึงบ้านนายมงคล ทาระวงศ์ บ้านดอนงาม หมู่ที่ ๘ ต.ทุ่งงาม				๘๘๐,๐๐๐		๓	๒	ทต.ทุ่งงาม
๒๑๑.โครงการก่อสร้างคลองส่งน้ำคอนกรีตเสริมเหล็ก สถานที่บริเวณนาทุ่งเทิง ถึงนาทุ่งป็น บ้านห้วยส้ม หมู่ที่ ๙ ต.ทุ่งงาม	๗๐๐,๐๐๐					๓	๒	ทต.ทุ่งงาม
๒๑๒.โครงการก่อสร้างรางส่งน้ำคอนกรีตเสริมเหล็ก บริเวณลำเหมืองสาธารณะประโยชน์ (ต้นแหน) ต่อจากเดิม บ้านห้วยส้ม หมู่ที่ ๙ ต.ทุ่งงาม	๕๐๐,๐๐๐					๓	๒	ทต.ทุ่งงาม
๒๑๓.โครงการก่อสร้างคลองส่งน้ำคอนกรีตเสริมเหล็ก บริเวณลำเหมืองสาธารณะประโยชน์ (ทุ่งบนบ้าน) บ้านแม่ตำใต้ หมู่ที่ ๑๐ ต.ทุ่งงาม	๒๖๐,๐๐๐					๓	๒	ทต.ทุ่งงาม
๒๑๔.โครงการขยายเขตไฟฟ้าการเกษตร ไปหนองปู่เขิน หมู่ที่ ๓ ต.เสริมชัย					๑,๑๘๘,๐๐๐	๓	๒	ทต.เสริมชัย
๒๑๕.โครงการก่อสร้างตลาดลำเหมืองนาลำ หมู่ที่ ๑ ต.เสริมชัย			๒๕๐,๐๐๐			๓	๒	ทต.เสริมชัย
๒๑๖.โครงการก่อสร้างฝายวัดนาสิงห์ หมู่ที่ ๑ ต.เสริมชัย				๕๐๐,๐๐๐		๓	๒	ทต.เสริมชัย
๒๑๗.โครงการก่อสร้างตลาดลำเหมืองทุ่งแม่เตียงทุ่งน้ำหลง หมู่ที่ ๒ ต.เสริมชัย			๓๐๐,๐๐๐			๓	๒	ทต.เสริมชัย
๒๑๘.โครงการก่อสร้างฝาย ค.ส.ล. แม่ท่า หมู่ที่ ๒ ต.เสริมชัย					๓๐๐,๐๐๐	๓	๒	ทต.เสริมชัย
๒๑๙.โครงการก่อสร้างรางระบายน้ำ บ้านหลายต้า ซอย ๕ หมู่ที่ ๓ ต.เสริมชัย				๓๐๐,๐๐๐		๓	๒	ทต.เสริมชัย
๒๒๐.โครงการก่อสร้างตลาดลำเหมืองนาขาม หมู่ที่ ๔ ต.เสริมชัย	๓๐๐,๐๐๐					๓	๒	ทต.เสริมชัย

บัญชีรายการ ชุดโครงการ	งบประมาณดำเนินการ					แหล่งที่มา ของ งบประมาณ	ยุทธศาสตร์ ชาติ	หน่วยดำเนินการ
	พ.ศ. ๒๕๖๖	พ.ศ. ๒๕๖๗	พ.ศ. ๒๕๖๘	พ.ศ. ๒๕๖๙	พ.ศ. ๒๕๗๐			
๒๒๑.โครงการก่อสร้างตาดลำเหมืองนาบ้านควคูถนน ขอบลำเหมือง หมู่ที่ ๔ ต.เสริมซ้าย			๓๐๐,๐๐๐			๓	๒	ทต.เสริมซ้าย
๒๒๒.โครงการก่อสร้างฝายกั้นน้ำ ใต้สะพานบ้านท่าโป่ง หมู่ที่ ๕ ต.เสริมซ้าย				๓๐๐,๐๐๐		๓	๒	ทต.เสริมซ้าย
๒๒๓.โครงการก่อสร้างตาดลำเหมืองแยกจากสายหลัก ลำเหมืองทุ่งนาเดา หมู่ที่ ๖ ต.เสริมซ้าย			๓๐๐,๐๐๐			๓	๒	ทต.เสริมซ้าย
๒๒๔.โครงการก่อสร้างฝายกั้นน้ำ ลำห้วยแม่ตำ, แม่บอน น้อย, แม่ยอนหลวง, แม่ลา หมู่ที่ ๖ ต.เสริมซ้าย					๓๐๐,๐๐๐	๓	๒	ทต.เสริมซ้าย
๒๒๕.โครงการก่อสร้างฝายชะลอน้ำ กิ่งถาวรแบบกล่องลวด ตาข่าย (Gabion) หมู่ที่ ๗ ต.เสริมซ้าย		๓๐๐,๐๐๐				๓	๒	ทต.เสริมซ้าย
๒๒๖.โครงการก่อสร้างผนังกั้นน้ำทำแม่ตำ ตรงบ้านนางฝาย ทาอาสา หมู่ที่ ๘ ต.เสริมซ้าย					๓๐๐,๐๐๐	๓	๒	ทต.เสริมซ้าย
๒๒๗.โครงการก่อสร้างถังเก็บน้ำประปาภายในหมู่บ้าน หมู่ที่ ๑๐ ต.เสริมซ้าย	๓๐๐,๐๐๐					๓	๒	ทต.เสริมซ้าย
๒๒๘.โครงการซ่อมแซมอ่างแม่เตียง บ้านสบแม่ท่า หมู่ที่ ๒ ต.เสริมซ้าย		๓,๐๐๐,๐๐๐				๑,๒,๓	๒	กรมชลประทาน
๒๒๙.โครงการพัฒนาแหล่งน้ำทางเกษตรกรตำบลเสริมซ้าย					๑,๐๐๐,๐๐๐	๓	๒	ทต.เสริมซ้าย
<b>รวมประเด็นการพัฒนาอำเภอที่ ๒ : เกษตรปลอดภัยและแปรรูปเกษตร จำนวน ๒๓๕ โครงการ</b>								

**ประเด็นการพัฒนาอำเภอที่ ๔ การพัฒนาคุณภาพชีวิตและส่งเสริมสังคมแห่งการเรียนรู้**

บัญชีรายการ ชุดโครงการ	งบประมาณดำเนินการ					แหล่งที่มา ของ งบประมาณ	ยุทธศาสตร์ ชาติ	หน่วยดำเนินการ
	พ.ศ. ๒๕๖๖	พ.ศ. ๒๕๖๗	พ.ศ. ๒๕๖๘	พ.ศ. ๒๕๖๙	พ.ศ. ๒๕๗๐			
<b>แนวทางการพัฒนา : พัฒนาโครงสร้างพื้นฐานและสิ่งอำนวยความสะดวก เพื่อพัฒนาคุณภาพชีวิต</b>								
<b>แผนงานที่ ๑ ก่อสร้าง ปรับปรุงซ่อมแซม ระบบโครงสร้างพื้นฐาน</b>								
๑.โครงการก่อสร้างสะพานคอนกรีตข้ามลำน้ำแม่เสริม หน้า ร.ร.บ้านกิ้วห้วยเบิก หมู่ที่ ๒ ต.เสริมกลาง			๑,๕๐๐,๐๐๐			๑,๒,๓	๒	ที่ทำการปกครอง อ.เสริมงาม/ อบต.เสริมกลาง
๒.โครงการก่อสร้างสะพานคอนกรีต (อ่างเก็บน้ำห้วยปู) บ้านกิ้วห้วยเบิก หมู่ที่ ๒ ต.เสริมกลาง			๑,๕๐๐,๐๐๐			๑,๒,๓	๒	ที่ทำการปกครอง อ.เสริมงาม/ อบต.เสริมกลาง
๓.โครงการก่อสร้างประปาหมู่บ้าน บ้านศรีลังกา หมู่ที่ ๕ ต.เสริมกลาง			๓,๗๐๐,๐๐๐			๑,๒,๓	๒	ที่ทำการปกครอง อ.เสริมงาม/ อบต.เสริมกลาง
๔.โครงการก่อสร้างสะพานบ้านเหล่ายาว หมู่ที่ ๔ ต.เสริมกลาง			๓,๐๐๐,๐๐๐			๑,๒,๓	๒	ที่ทำการปกครอง อ.เสริมงาม/ อบต.เสริมกลาง
๕.โครงการขยายเขตไฟฟ้า (ไปฉาปนสถาน) หมู่ที่ ๙ บ้านโป่งน้ำร้อน ต.เสริมกลาง	๓๐๐,๐๐๐					๓	๔	อบต.เสริมกลาง
๖.โครงการขยายเขตไฟฟ้า (ชอยบ้านนางดีคำ คำลือ) หมู่ที่ ๒ บ้านกิ้วห้วยเบิก ต.เสริมกลาง	๓๐๐,๐๐๐					๓	๔	อบต.เสริมกลาง
๗.โครงการขยายเขตไฟฟ้า (ทางไปสำนักสงฆ์ชัยยะมังคะละราม) หมู่ที่ ๓ บ้านสันโป่ง ต.เสริมกลาง	๓๐๐,๐๐๐					๓	๔	อบต.เสริมกลาง
๘.โครงการขยายเขตไฟฟ้า (ทางไปสำนักสงฆ์ดงสักงาม) หมู่ที่ ๕ บ้านศรีลังกา ต.เสริมกลาง		๓๐๐,๐๐๐				๓	๔	อบต.เสริมกลาง
๙.โครงการขยายเขตไฟฟ้า หมู่ที่ ๗ บ้านนาเอียง ต.เสริมกลาง		๓๐๐,๐๐๐				๓	๔	อบต.เสริมกลาง
๑๐.โครงการขยายเขตไฟฟ้า หมู่ที่ ๙ บ้านสบเสริม ต.เสริมกลาง		๓๐๐,๐๐๐				๓	๔	อบต.เสริมกลาง

บัญชีรายการ ชุดโครงการ	งบประมาณดำเนินการ					แหล่งที่มา ของ งบประมาณ	ยุทธศาสตร์ ชาติ	หน่วยดำเนินการ
	พ.ศ. ๒๕๖๖	พ.ศ. ๒๕๖๗	พ.ศ. ๒๕๖๘	พ.ศ. ๒๕๖๙	พ.ศ. ๒๕๗๐			
๑๑.โครงการขยายถนนนาลำและดงไม้ฮ้าง บ้านแม่ตำ หมู่ที่ ๑ ต.เสริมซ้าย					๕,๐๐๐,๐๐๐	๑,๒,๓	๒	ที่ทำการปกครอง อ.เสริมงาม/ ทต.เสริมซ้าย
๑๒.โครงการก่อสร้างถนน ค.ส.ล.หนองยาไ้ บ้านนาจะลา หมู่ที่ ๓ ต.เสริมซ้าย	๔,๐๐๐,๐๐๐					๑,๒,๓	๒	ที่ทำการปกครอง อ.เสริมงาม/ ทต.เสริมซ้าย
๑๓.โครงการก่อสร้างสะพานข้ามลำห้วยแม่ไฟ บ้านนาจะลา หมู่ที่ ๓ ต.เสริมซ้าย					๓,๐๐๐,๐๐๐	๑,๒,๓	๒	ที่ทำการปกครอง อ.เสริมงาม/ ทต.เสริมซ้าย
๑๔.โครงการก่อสร้างสะพาน ค.ส.ล. ลำน้ำแม่ตำ บ้านนาเดา หมู่ที่ ๖ ต.เสริมซ้าย				๓,๐๐๐,๐๐๐		๑,๒,๓	๒	ที่ทำการปกครอง อ.เสริมงาม/ ทต.เสริมซ้าย
๑๕.โครงการก่อสร้างสะพานข้ามลำห้วยแม่ยอน บ้านน้ำหลง หมู่ที่ ๗ ต.เสริมซ้าย					๒,๕๐๐,๐๐๐	๑,๒,๓	๒	ที่ทำการปกครอง อ.เสริมงาม/ ทต.เสริมซ้าย
๑๖.โครงการก่อสร้างถนน ค.ส.ล. สายบ้านกลาง-บ้านหนอง บ้านดงหนองจอก หมู่ที่ ๙ ต.เสริมซ้าย	๑,๐๐๐,๐๐๐					๑,๒,๓	๒	ที่ทำการปกครอง อ.เสริมงาม/ ทต.เสริมซ้าย
๑๗.โครงการก่อสร้างสะพานสายเก่าสบจอก ซอย ๖ บ้านดงหนองจอก หมู่ที่ ๙ ต.เสริมซ้าย		๕,๐๐๐,๐๐๐				๑,๒,๓	๒	ที่ทำการปกครอง อ.เสริมงาม/ ทต.เสริมซ้าย
๑๘.โครงการก่อสร้างสะพานข้ามห้วยแม่ตำ บ้านนางอย หมู่ที่ ๑๐ ต.เสริมซ้าย	๓,๐๐๐,๐๐๐					๑,๒,๓	๒	ที่ทำการปกครอง อ.เสริมงาม/ ทต.เสริมซ้าย
๑๙.โครงการก่อสร้างสะพานข้ามห้วยแม่ตำ บ้านนาสันติสุข หมู่ที่ ๘ ต.เสริมซ้าย	๓,๐๐๐,๐๐๐					๑,๒,๓	๒	ที่ทำการปกครอง อ.เสริมงาม/ ทต.เสริมซ้าย

บัญชีรายการ ชุดโครงการ	งบประมาณดำเนินการ					แหล่งที่มา ของ งบประมาณ	ยุทธศาสตร์ ชาติ	หน่วยดำเนินการ
	พ.ศ. ๒๕๖๖	พ.ศ. ๒๕๖๗	พ.ศ. ๒๕๖๘	พ.ศ. ๒๕๖๙	พ.ศ. ๒๕๗๐			
๒๐.โครงการก่อสร้างถนนคอนกรีตเสริมเหล็ก (จากบ้านนายบุญธรรม คำพิโล – ร.ร.บ้านโป่งน้ำร้อน) หมู่ที่ ๑ บ้านโป่งน้ำร้อน ต.เสริมกลาง	๒๕๐,๐๐๐					๓	๒	อบต.เสริมกลาง
๒๑.โครงการก่อสร้างถนนคอนกรีตเสริมเหล็ก (บ้านนายกายใจยะธิ) หมู่ ๑ บ้านโป่งน้ำร้อน ต.เสริมกลาง			๑๕๐,๐๐๐			๓	๒	อบต.เสริมกลาง
๒๒.โครงการก่อสร้างถนนคอนกรีตเสริมเหล็ก (จากวัด-ห้วยขุนกอน) หมู่ที่ ๑ บ้านโป่งน้ำร้อน ต.เสริมกลาง					๔๘๐,๐๐๐	๓	๒	อบต.เสริมกลาง
๒๓.โครงการก่อสร้างถนนคอนกรีตเสริมเหล็ก (สายแม่พริก) หมู่ที่ ๑ บ้านโป่งน้ำร้อน ต.เสริมกลาง			๕,๔๕๐,๐๐๐			๓	๒	อบต.เสริมกลาง
๒๔.โครงการก่อสร้างถนนคอนกรีตเสริมเหล็ก(ซอยบ้านนายศรีเชื่อนขวา) หมู่ที่ ๒ บ้านกิวห้วยเบ็ก ต.เสริมกลาง	๓๐๐,๐๐๐					๓	๒	อบต.เสริมกลาง
๒๕.โครงการก่อสร้างถนนคอนกรีตเสริมเหล็ก ( ซอยบ้านนางศรีนวล ปัญญา) หมู่ที่ ๒ บ้านกิวห้วยเบ็ก ต.เสริมกลาง		๖๓๐,๐๐๐				๓	๒	อบต.เสริมกลาง
๒๖.โครงการก่อสร้างถนนคอนกรีตเสริมเหล็ก (ซอยบ้านนายผัดอุ่นเมือง) หมู่ที่ ๒ บ้านกิวห้วยเบ็ก ต.เสริมกลาง	๔๙๐,๐๐๐					๓	๒	อบต.เสริมกลาง
๒๗.ปรับปรุงถนนคอนกรีตเสริมเหล็ก (ซอยข้าง รพ.สต.บ้านสันโป่ง) หมู่ที่ ๓ บ้านสันโป่ง ต.เสริมกลาง	๗๒๐,๐๐๐					๓	๒	อบต.เสริมกลาง
๒๘.โครงการก่อสร้างถนนคอนกรีตเสริมเหล็ก (ทางเข้าสำนักสงฆ์/แยกฟาร์มสุวรรณ) หมู่ที่ ๓ บ้านสันโป่ง ต.เสริมกลาง			๕๖๐,๐๐๐			๓	๒	อบต.เสริมกลาง

บัญชีรายการ ชุดโครงการ	งบประมาณดำเนินการ					แหล่งที่มา ของ งบประมาณ	ยุทธศาสตร์ ชาติ	หน่วยดำเนินการ
	พ.ศ. ๒๕๖๖	พ.ศ. ๒๕๖๗	พ.ศ. ๒๕๖๘	พ.ศ. ๒๕๖๙	พ.ศ. ๒๕๗๐			
๒๙.โครงการก่อสร้างถนนคอนกรีตเสริมเหล็ก (ทางไปมาปน สถาน/ผาหม่น) หมู่ที่ ๓ บ้านสันโป่ง ต.เสริมกลาง					๑,๐๕๐,๐๐๐	๓	๒	อบต.เสริมกลาง
๓๐.โครงการก่อสร้างถนนคอนกรีตเสริมเหล็ก ทางไปมาปน สถาน/สันโป่ง) หมู่ที่ ๓ บ้านสันโป่ง ต.เสริมกลาง					๔๓๐,๐๐๐	๓	๒	อบต.เสริมกลาง
๓๑.โครงการเสริมผิวทางแอสฟัลท์ติกคอนกรีต (ถนนสายผา หม่น) หมู่ที่ ๓ บ้านสันโป่ง ต.เสริมกลาง	๑,๕๐๐,๐๐๐					๓	๒	อบต.เสริมกลาง
๓๒.โครงการก่อสร้างถนนคอนกรีตเสริมเหล็ก (ทางขึ้น สำนักสงฆ์) หมู่ ๓ บ้านสันโป่ง ต.เสริมกลาง		๑,๓๒๐,๐๐๐				๓	๒	อบต.เสริมกลาง
๓๓.โครงการก่อสร้างถนนคอนกรีตเสริมเหล็ก (ซอยบ้านนายสม ตนเตชะ) หมู่ที่ ๔ บ้านเหล่ายาว ต.เสริมกลาง	๕๐๐,๐๐๐					๓	๒	อบต.เสริมกลาง
๓๔.โครงการก่อสร้างถนนคอนกรีตเสริมเหล็ก (ทางเข้าห้วยแสง มา) หมู่ที่ ๔ บ้านเหล่ายาว ต.เสริมกลาง				๕๐๐,๐๐๐		๓	๒	อบต.เสริมกลาง
๓๕.โครงการก่อสร้างถนนคอนกรีตเสริมเหล็ก (ซอยบ้านนาย เสาร์แก้ว แ่งเมือง) หมู่ที่ ๔ บ้านเหล่ายาว				๔๕๐,๐๐๐		๓	๒	อบต.เสริมกลาง
๓๖.โครงการก่อสร้างถนนคอนกรีตเสริมเหล็ก (หน้าวัด) หมู่ที่ ๔ บ้านเหล่ายาว ต.เสริมกลาง			๑๗๐,๐๐๐			๓	๒	อบต.เสริมกลาง
๓๗.โครงการก่อสร้างถนนคอนกรีตเสริมเหล็ก (ซอยบ้านนายไ วงศ์เรือง) หมู่ที่ ๔ บ้านเหล่ายาว ต.เสริมกลาง			๑๒๐,๐๐๐			๓	๒	อบต.เสริมกลาง
๓๘.โครงการก่อสร้างถนนคอนกรีตเสริมเหล็ก (ซอยข้าง ศูนย์กศน.ตำบลเสริมกลาง) หมู่ที่ ๕ บ้านศรีลังกา ต.เสริมกลาง	๑๒๐,๐๐๐					๓	๒	อบต.เสริมกลาง

บัญชีรายการ ชุดโครงการ	งบประมาณดำเนินการ					แหล่งที่มา ของ งบประมาณ	ยุทธศาสตร์ ชาติ	หน่วยดำเนินการ
	พ.ศ. ๒๕๖๖	พ.ศ. ๒๕๖๗	พ.ศ. ๒๕๖๘	พ.ศ. ๒๕๖๙	พ.ศ. ๒๕๗๐			
๓๙.โครงการก่อสร้างถนนคอนกรีตเสริมเหล็ก (ซอยบ้านนางเกศริน สอนพรม) หมู่ที่ ๕ บ้านศรีลังกา ต.เสริมกลาง	๑๕๐,๐๐๐					๓	๒	อบต.เสริมกลาง
๔๐.โครงการก่อสร้างถนนคอนกรีตเสริมเหล็ก (ซอยบ้านนางบุญสม แก้วมะโน) หมู่ที่ ๕ บ้านศรีลังกา ต.เสริมกลาง			๔๐๐,๐๐๐			๓	๒	อบต.เสริมกลาง
๔๑.โครงการก่อสร้างถนนคอนกรีตเสริมเหล็ก (ทุ่งเด่นปิ่น) หมู่ที่ ๕ บ้านศรีลังกา ต.เสริมกลาง				๕,๐๐๐,๐๐๐		๓	๒	อบต.เสริมกลาง
๔๒.โครงการก่อสร้างถนนคอนกรีตเสริมเหล็ก (ซอยบ้านนายจันทร์ สุนันตะ) หมู่ที่ ๕ บ้านศรีลังกา ต.เสริมกลาง	๘๒๕,๐๐๐					๓	๒	อบต.เสริมกลาง
๔๓.โครงการก่อสร้างถนนคอนกรีตเสริมเหล็ก (ทางเข้าสำนักสงฆ์ ดงสักงาม) หมู่ที่ ๕ บ้านศรีลังกา ต.เสริมกลาง	๑,๘๐๐,๐๐๐					๓	๒	อบต.เสริมกลาง
๔๔.โครงการเสริมผิวถนนแอสฟัลต์ติกคอนกรีต หมู่ที่ ๕ บ้านศรีลังกา ต.เสริมกลาง	๑,๒๐๐,๐๐๐					๓	๒	อบต.เสริมกลาง
๔๕.โครงการก่อสร้างถนนคอนกรีตเสริมเหล็ก (หลังวัดผาลาด ) หมู่ที่ ๖ บ้านฮ่องฮี ต.เสริมกลาง		๓๕๐,๐๐๐				๓	๒	อบต.เสริมกลาง
๔๖.โครงการเสริมผิวทางแอสฟัลต์ติกคอนกรีต (ถนนสายบ้านฮ่องฮี) หมู่ที่ ๖ บ้านฮ่องฮี ต.เสริมกลาง					๓,๖๘๐,๐๐๐	๓	๒	อบต.เสริมกลาง
๔๗.โครงการก่อสร้างถนนคอนกรีตเสริมเหล็ก หมู่ที่ ๗ บ้านนาเอี้ยง ต.เสริมกลาง	๕๐๐,๐๐๐					๓	๒	อบต.เสริมกลาง
๔๘.โครงการก่อสร้างถนนคอนกรีตเสริมเหล็ก หมู่ที่ ๙ บ้านสบเสริม ต.เสริมกลาง	๕๐๐,๐๐๐					๓	๒	อบต.เสริมกลาง



บัญชีรายการ ชุดโครงการ	งบประมาณดำเนินการ					แหล่งที่มา ของ งบประมาณ	ยุทธศาสตร์ ชาติ	หน่วยดำเนินการ
	พ.ศ. ๒๕๖๖	พ.ศ. ๒๕๖๗	พ.ศ. ๒๕๖๘	พ.ศ. ๒๕๖๙	พ.ศ. ๒๕๗๐			
๔๙.โครงการปรับปรุงซ่อมแซมถนนลูกรัง หมู่ที่ ๑ - ๕ ,๗,๙ ต.เสริมกลาง	๓๐๐,๐๐๐	๓๐๐,๐๐๐	๓๐๐,๐๐๐	๓๐๐,๐๐๐		๓	๒	อบต.เสริมกลาง
๕๐.โครงการปรับปรุงศาลาเก็บของประจำหมู่บ้าน หมู่ที่ ๑ บ้านโป่งน้ำร้อน ต.เสริมกลาง		๓๕๐,๐๐๐				๓	๒	อบต.เสริมกลาง
๕๑.โครงการก่อสร้างศาลาเก็บของประจำหมู่บ้าน (บ้านกิว) หมู่ที่ ๒ บ้านกิวห้วยเบิก ต.เสริมกลาง		๓๕๐,๐๐๐				๓	๒	อบต.เสริมกลาง
๕๒.โครงการก่อสร้างศาลาเก็บของประจำหมู่บ้าน( บ้านกลาง) หมู่ที่ ๓ บ้านสันโป่ง ต.เสริมกลาง			๓๕๐,๐๐๐			๓	๒	อบต.เสริมกลาง
๕๓.โครงการปรับปรุงศาลา SML หมู่ที่ ๕ บ้านศรีลังกา ต.เสริมกลาง	๒๕๐,๐๐๐					๓	๒	อบต.เสริมกลาง
๕๔.โครงการก่อสร้างศาลาเก็บของประจำหมู่บ้าน หมู่ที่ ๕ บ้านฮ่องฮี ต.เสริมกลาง	๓๕๐,๐๐๐					๓	๒	อบต.เสริมกลาง
๕๕.โครงการก่อสร้างศาลาмаปนสถาน หมู่ที่ ๑ บ้านโป่งน้ำร้อน ต.เสริมกลาง			๒๕๐,๐๐๐			๓	๒	อบต.เสริมกลาง
๕๖.โครงการก่อสร้างห้องน้ำมาปนสถาน หมู่ที่ ๑ บ้านโป่งน้ำร้อน ต.เสริมกลาง		๑๕๐,๐๐๐				๓	๒	อบต.เสริมกลาง
๕๗.โครงการก่อสร้างเมรุ หมู่ที่ ๔ บ้านเหล่ายาว ต.เสริมกลาง	๑,๕๐๐,๐๐๐					๓	๒	อบต.เสริมกลาง
๕๘.โครงการก่อสร้างเมรุ หมู่ที่ ๕ บ้านฮ่องฮี ต.เสริมกลาง		๑,๕๐๐,๐๐๐				๓	๒	อบต.เสริมกลาง
๕๙.โครงการก่อสร้างห้องน้ำสนามกีฬา หมู่ที่ ๓ บ้านสันโป่ง ต.เสริมกลาง			๑๕๐,๐๐๐			๓	๒	อบต.เสริมกลาง

บัญชีรายการ ชุดโครงการ	งบประมาณดำเนินการ					แหล่งที่มา ของ งบประมาณ	ยุทธศาสตร์ ชาติ	หน่วยดำเนินการ
	พ.ศ. ๒๕๖๖	พ.ศ. ๒๕๖๗	พ.ศ. ๒๕๖๘	พ.ศ. ๒๕๖๙	พ.ศ. ๒๕๗๐			
๖๐.โครงการปรับปรุงเสียงตามสาย หมู่ที่ ๓ บ้านสันโป่ง ต.เสริมกลาง	๕๐,๐๐๐					๓	๒	อบต.เสริมกลาง
๖๑.โครงการขยายเขตเสียงตามสาย หมู่ที่ ๗ บ้านนาเอียง ต.เสริมกลาง	๕๐,๐๐๐					๓	๒	อบต.เสริมกลาง
๖๒.โครงการเสริมผิวถนนแอสฟัลท์ติกคอนกรีตภายใน หมู่บ้านศรีลังกา หมู่ที่ ๕ ตำบลเสริมกลาง		๑,๐๘๓,๐๐๐				๑,๒,๓	๒	ที่ทำการปกครอง อ.เสริมงาม/ ทต.เสริมงาม
๖๓.โครงการเสริมผิวถนนแอสฟัลท์ติกคอนกรีตภายใน หมู่บ้าน นาเอียง หมู่ที่ ๗ ตำบลเสริมกลาง			๑,๓๓๑,๐๐๐			๑,๒,๓	๒	ที่ทำการปกครอง อ.เสริมงาม/ ทต.เสริมงาม
๖๔.โครงการเสริมผิวถนนแอสฟัลท์ติกคอนกรีตภายใน หมู่บ้านทุ่งตำ หมู่ที่ ๘ ตำบลเสริมกลาง			๑,๕๘๔,๐๐๐			๑,๒,๓	๒	ที่ทำการปกครอง อ.เสริมงาม/ ทต.เสริมงาม
๖๕.โครงการเสริมผิวถนนแอสฟัลท์ติกคอนกรีตภายใน หมู่บ้านทุ่งตำ หมู่ที่ ๘ ตำบลเสริมกลาง				๑,๙๕๑,๐๐๐		๑,๒,๓	๒	ที่ทำการปกครอง อ.เสริมงาม/ ทต.เสริมงาม
๖๖.โครงการเสริมผิวถนนแอสฟัลท์ติกคอนกรีตภายใน หมู่บ้านสบเสริม หมู่ที่ ๙ ตำบลเสริมกลาง				๑,๘๔๗,๐๐๐		๑,๒,๓	๒	ที่ทำการปกครอง อ.เสริมงาม/ ทต.เสริมงาม
๖๗.โครงการเสริมผิวถนนแอสฟัลท์ติกคอนกรีต ถนนสาย ลป.ถ ๓๔-๐๐๓ ถนนบ้านมัว-บ้านดอนแก้ว ต.ทุ่งงาม					๑,๗๑๑,๐๐	๑,๒,๓	๒	ที่ทำการปกครอง อ.เสริมงาม/ ทต.เสริมงาม
๖๘.โครงการปรับปรุงระบบประปาพร้อมระบบกระจายน้ำ ด้วยพลังงานแสงอาทิตย์ บ้านทุ่งตำ หมู่ที่ ๘ ต.เสริมกลาง					๙,๕๐๐,๐๐๐	๑,๒,๓	๒	ที่ทำการปกครอง อ.เสริมงาม/ ทต.เสริมงาม
๖๙.โครงการปรับปรุงระบบประปาพร้อมระบบกระจายน้ำ ด้วยพลังงานแสงอาทิตย์ หมู่ที่ ๘ บ้านดอนงาม ต.ทุ่งงาม					๙,๕๐๐,๐๐๐	๑,๒,๓	๒	ที่ทำการปกครอง อ.เสริมงาม/ ทต.เสริมงาม
๗๐.โครงการปรับปรุงระบบประปา พร้อมระบบกระจายน้ำ ด้วยพลังงานแสงอาทิตย์ ในเขตเทศบาลตำบลเสริมงาม		๙,๕๐๐,๐๐๐				๑,๒,๓	๒	ที่ทำการปกครอง อ.เสริมงาม/ ทต.เสริมงาม

บัญชีรายการ ชุดโครงการ	งบประมาณดำเนินการ					แหล่งที่มา ของ งบประมาณ	ยุทธศาสตร์ ชาติ	หน่วยดำเนินการ
	พ.ศ. ๒๕๖๖	พ.ศ. ๒๕๖๗	พ.ศ. ๒๕๖๘	พ.ศ. ๒๕๖๙	พ.ศ. ๒๕๗๐			
๗๑.โครงการปรับปรุงระบบประปา พร้อมระบบกระจายน้ำ ด้วยพลังงานแสงอาทิตย์ บ้านนาบอน หมู่ที่ ๒ ต.ทุ่งงาม	๙,๕๐๐,๐๐๐					๑,๒,๓	๒	ที่ทำการปกครอง อ.เสริมงาม/ ทต.เสริมงาม
๗๒.โครงการปรับปรุงระบบประปา พร้อมระบบกระจายน้ำ ด้วยพลังงานแสงอาทิตย์ บ้านทุ่งงาม หมู่ที่ ๓ ต.ทุ่งงาม	๙,๕๐๐,๐๐๐					๑,๒,๓	๒	ที่ทำการปกครอง อ.เสริมงาม/ ทต.เสริมงาม
๗๓.โครงการปรับปรุงระบบประปา พร้อมระบบกระจายน้ำ ด้วยพลังงานแสงอาทิตย์ บ้านมั่ว หมู่ที่ ๔ ต.ทุ่งงาม		๙,๕๐๐,๐๐๐				๑,๒,๓	๒	ที่ทำการปกครอง อ.เสริมงาม/ ทต.เสริมงาม
๗๔.โครงการปรับปรุงระบบประปา พร้อมระบบกระจายน้ำ ด้วยพลังงานแสงอาทิตย์ หมู่ที่ ๕ บ้านศรีลังกา ต.เสริมกลาง		๙,๕๐๐,๐๐๐				๑,๒,๓	๒	ที่ทำการปกครอง อ.เสริมงาม/ ทต.เสริมงาม
๗๕.โครงการปรับปรุงระบบประปา พร้อมระบบกระจายน้ำ ด้วยพลังงานแสงอาทิตย์ หมู่ที่ ๖ บ้านดอนแก้ว ต.ทุ่งงาม			๙,๕๐๐,๐๐๐			๑,๒,๓	๒	ที่ทำการปกครอง อ.เสริมงาม/ ทต.เสริมงาม
๗๖.โครงการปรับปรุงระบบประปา พร้อมระบบกระจายน้ำ ด้วยพลังงานแสงอาทิตย์ บ้านฮ่อฮี หมู่ที่ ๖ ต.เสริมกลาง			๙,๕๐๐,๐๐๐			๑,๒,๓	๒	ที่ทำการปกครอง อ.เสริมงาม/ ทต.เสริมงาม
๗๗.โครงการปรับปรุงระบบประปา พร้อมระบบกระจายน้ำ ด้วยพลังงาน แสงอาทิตย์ บ้านนาเอียง หมู่ที่ ๗ ต.เสริมกลาง				๙,๕๐๐,๐๐๐		๑,๒,๓	๒	ที่ทำการปกครอง อ.เสริมงาม/ ทต.เสริมงาม
๗๘.โครงการปรับปรุงระบบประปา พร้อมระบบกระจายน้ำ ด้วยพลังงานแสงอาทิตย์ บ้านทุ่งตำ หมู่ที่ ๘ ต.เสริมกลาง				๙,๕๐๐,๐๐๐		๑,๒,๓	๒	ที่ทำการปกครอง อ.เสริมงาม/ ทต.เสริมงาม
๗๙.โครงการปรับปรุงระบบประปา พร้อมระบบกระจายน้ำ ด้วยพลังงานแสงอาทิตย์ หมู่ที่ ๘ บ้านดอนงาม ต.ทุ่งงาม					๙,๕๐๐,๐๐๐	๑,๒,๓	๒	ที่ทำการปกครอง อ.เสริมงาม/ ทต.เสริมงาม
๘๐.โครงการปรับปรุงระบบประปา พร้อมระบบกระจายน้ำ ด้วยพลังงานแสงอาทิตย์ หมู่ที่ ๙ บ้านสบเสริม ต.เสริมกลาง					๙,๕๐๐,๐๐๐	๑,๒,๓	๒	ที่ทำการปกครอง อ.เสริมงาม/ ทต.เสริมงาม
๘๑.โครงการปรับปรุงระบบประปา พร้อมระบบกระจายน้ำ ด้วยพลังงานแสงอาทิตย์ บ้านทุ่งงามพัฒนาหมู่ที่ ๑๑ ต.ทุ่งงาม					๙,๕๐๐,๐๐๐	๑,๒,๓	๒	ที่ทำการปกครอง อ.เสริมงาม/ ทต.เสริมงาม
๘๒.โครงการก่อสร้างสะพานบ้านดอนมูล บ้านดอนงาม หมู่ที่ ๘ ต.ทุ่งงาม	๖,๐๐๐,๐๐๐					๑,๒,๓	๒	ที่ทำการปกครอง อ.เสริมงาม/ ทต.เสริมงาม

บัญชีรายการ ชุดโครงการ	งบประมาณดำเนินการ					แหล่งที่มา ของ งบประมาณ	ยุทธศาสตร์ ชาติ	หน่วยดำเนินการ
	พ.ศ. ๒๕๖๖	พ.ศ. ๒๕๖๗	พ.ศ. ๒๕๖๘	พ.ศ. ๒๕๖๙	พ.ศ. ๒๕๗๐			
๘๓.โครงการก่อสร้างสะพานบริเวณข้างสวนนายประเทือง ภูเขียว บ้านดอนงาม หมู่ที่ ๘ ต.ทุ่งงาม		๘,๐๐๐,๐๐๐				๑,๒,๓	๒	ที่ทำการปกครอง อ.เสริมงาม/ ทต.เสริมงาม
๘๔.โครงการก่อสร้างเมรุเผาระบบไฟฟ้า฼าปนสถาน บ้านเหล่าเหนือ บ้านทุ่งตำ หมู่ที่ ๘ ต.เสริมกลาง	๘,๐๐๐,๐๐๐					๓	๒	ทต.เสริมงาม
๘๕.โครงการก่อสร้างเมรุเผาระบบไฟฟ้า฼าปนสถาน บ้านแพนาเอี้ยง บ้านทุ่งตำ หมู่ที่ ๘ ต.เสริมกลาง		๒,๐๐๐,๐๐๐				๓	๒	ทต.เสริมงาม
๘๖.โครงการย้ายท่อเมนจ่ายน้ำประปา โดยใช้ท่อ PE ใหม่ บ้านสบเสริม หมู่ที่ ๙ ตำบลเสริมกลาง	๓,๕๐๐,๐๐๐					๑,๒,๓	๒	ที่ทำการปกครอง อ.เสริมงาม/ ทต.เสริมงาม
๘๗.โครงการก่อสร้างสะพานข้ามแม่น้ำแม่เลี้ยง บ้านปงหัวทุ่ง หมู่ ๘ ต.เสริมขวา		๔,๐๐๐,๐๐๐				๑,๒,๓	๒	อบจ.ลำปาง
๘๘.โครงการก่อสร้างสะพานข้ามแม่น้ำป้าก บ้านปงแล้ง หมู่ ๙ ต.เสริมขวา	๑,๕๐๐,๐๐๐					๑,๒,๓	๒	อบจ.ลำปาง
๘๙.ก่อสร้างสะพานคอนกรีตเหล็กข้ามน้ำแม่เลี้ยง หมู่ ๖ ต.เสริมขวา		๑,๒๐๐,๐๐๐				๑,๒,๓	๒	อบจ.ลำปาง
๙๐.โครงการก่อสร้างถนนคอนกรีต หมู่ ๗ ตำบลเสริมขวา ถึง หมู่ ๗ ตำบลทุ่งงาม (บ้านแม่เลี้ยง หมู่ ๗ ถึงบ้านแม่หอมม.๑๐)		๖,๒๕๐,๐๐๐				๑,๒,๓	๒	อบจ.ลำปาง
๙๑.โครงการก่อสร้างถนนลูกรังอัดบดแน่นเส้นทาง หมู่ ๑ บ้านปงหลวง ตำบลเสริมขวาถึงบ้านห้วยส้ม ม. ๙ ตำบลทุ่งงาม				๙๐๐,๐๐๐		๑,๒,๓	๒	อบจ.ลำปาง
๙๒.โครงการก่อสร้างถนนคอนกรีตเสริมเหล็กบ้านนาบอน หมู่ที่ ๒ ตำบลทุ่งงาม ถึง บ้านห้วยหลวง หมู่ที่ ๑๒ ตำบลเสริมขวา	๑๐,๐๐๐,๐๐๐					๑,๒,๓	๒	อบจ.ลำปาง
๙๓.โครงการก่อสร้างถนนคอนกรีตเสริมเหล็ก บ้านปงแล้ง ถึง บ้านสันโป่ง ตำบลเสริมกลาง		๔,๕๐๐,๐๐๐				๑,๒,๓	๒	อบจ.ลำปาง
๙๔.โครงการก่อสร้างถนนคอนกรีตเสริมเหล็กบ้านปงหลวง หมู่ที่ ๑ ต.เสริมขวา			๔,๐๐๐,๐๐๐			๑,๒,๓	๒	อบจ.ลำปาง

บัญชีรายการ ชุดโครงการ	งบประมาณดำเนินการ					แหล่งที่มา ของ งบประมาณ	ยุทธศาสตร์ ชาติ	หน่วยดำเนินการ
	พ.ศ. ๒๕๖๖	พ.ศ. ๒๕๖๗	พ.ศ. ๒๕๖๘	พ.ศ. ๒๕๖๙	พ.ศ. ๒๕๗๐			
๙๕.โครงการก่อสร้างถนนคอนกรีตเส้นทางขึ้นอ่างเก็บน้ำ แม่เลียง			๑๐,๕๐๐,๐๐๐			๑,๒,๓	๒	อบจ.ลำปาง
๙๖.โครงการก่อสร้างถนนคอนกรีตเสริมเหล็กสายหนองเทิง บ้านทุ่งไผ่ หมู่ที่ ๔ ต.เสริมขวา			๔,๐๐๐,๐๐๐			๑,๒,๓	๒	อบจ.ลำปาง
๙๗.โครงการก่อสร้างถนนคอนกรีตเสริมเหล็กข้างวัดแม่เลียงถึง ห้วยกวาง บ้านแม่เลียง หมู่ที่ ๗ ต.เสริมขวา				๒,๒๐๐,๐๐๐		๑,๒,๓	๒	อบจ.ลำปาง
๙๘.โครงการก่อสร้างถนนคอนกรีตเสริมเหล็ก บ้านปงแล้ง หมู่ที่ ๙ ต.เสริมขวา				๓,๐๐๐,๐๐๐		๑,๒,๓	๒	อบจ.ลำปาง
๙๙.โครงการก่อสร้างถนนคอนกรีตเสริมเหล็ก เส้นทางรอบป่าช้า บ้านปงแล้ง หมู่ที่ ๙ ต.เสริมขวา		๑,๗๕๐,๐๐๐				๓	๒	อบจ.ลำปาง
๑๐๐.โครงการก่อสร้างถนนคอนกรีตเสริมเหล็กบ้านปงหลวง ถึง บ้านปงแพ่ง	๓,๖๕๐,๐๐๐					๓	๒	อบต.เสริมขวา
๑๐๑.โครงการก่อสร้างถนนคอนกรีตเสริมเหล็กข้างป่าช้า บ้านปงหัวทุ่งไปทางบ้านปงแพ่ง	๑,๗๐๐,๐๐๐					๓	๒	อบต.เสริมขวา
๑๐๒.โครงการก่อสร้างถนนคอนกรีตเสริมเหล็กบ้านปงหัวทุ่ง ไปทางบ้านปงแพ่ง	๑,๗๐๐,๐๐๐					๓	๒	อบต.เสริมขวา
๑๐๓.โครงการปรับปรุงถนนลูกรังบดอัดแน่น บ้านปงหลวง หมู่ที่ ๑ ต.เสริมขวา	๕๐๐,๐๐๐					๑,๒,๓	๒	อบจ.ลำปาง
๑๐๔.โครงการปรับปรุงถนนลูกรังบดอัดแน่น บ้านปงแพ่ง หมู่ที่ ๒ ต.เสริมขวา					๘๘๕,๐๐๐	๑,๒,๓	๒	อบจ.ลำปาง
๑๐๕.โครงการปรับปรุงถนนลูกรังบดอัดแน่น บ้านปงป่าป้อ หมู่ที่ ๓ ต.เสริมขวา					๕๐๐,๐๐๐	๑,๒,๓	๒	อบจ.ลำปาง

บัญชีรายการ ชุดโครงการ	งบประมาณดำเนินการ					แหล่งที่มา ของ งบประมาณ	ยุทธศาสตร์ ชาติ	หน่วยดำเนินการ
	พ.ศ. ๒๕๖๖	พ.ศ. ๒๕๖๗	พ.ศ. ๒๕๖๘	พ.ศ. ๒๕๖๙	พ.ศ. ๒๕๗๐			
๑๐๖.โครงการปรับปรุงถนนลูกรังบดอัดแน่นบ้านทุ่งไผ่ หมู่ที่ ๔ ต.เสริมขวา		๒,๖๕๐,๐๐๐				๑,๒,๓	๒	อบจ.ลำปาง
๑๐๗.โครงการปรับปรุงถนนลูกรังบดอัดแน่นบ้านแม่ฝั้ง หมู่ที่ ๕ ต.เสริมขวา		๑,๖๘๐,๐๐๐				๑,๒,๓	๒	อบจ.ลำปาง
๑๐๘.โครงการปรับปรุงถนนลูกรังบดอัดแน่นบ้านแม่เลี้ยงพัฒนา หมู่ที่ ๖ ต.เสริมขวา		๑,๐๖๐,๐๐๐				๑,๒,๓	๒	อบจ.ลำปาง
๑๐๙.โครงการปรับปรุงถนนลูกรังบดอัดแน่นบ้านแม่เลี้ยง หมู่ที่ ๗ ต.เสริมขวา		๘๘๕,๐๐๐				๑,๒,๓	๒	อบจ.ลำปาง
๑๑๐.โครงการปรับปรุงถนนลูกรังบดอัดแน่นบ้านปางหัวทุ่ง หมู่ที่ ๘ ต.เสริมขวา		๗๐๘,๐๐๐				๑,๒,๓	๒	อบจ.ลำปาง
๑๑๑.โครงการปรับปรุงถนนลูกรังบดอัดแน่นบ้านปางแล้ง หมู่ที่ ๙ ต.เสริมขวา		๑,๐๖๐,๐๐๐				๑,๒,๓	๒	อบจ.ลำปาง
๑๑๒.โครงการปรับปรุงถนนลูกรังบดอัดแน่นบ้านแม่ห้อม หมู่ที่ ๑๐ ต.เสริมขวา		๒,๒๑๒,๐๐๐				๑,๒,๓	๒	อบจ.ลำปาง
๑๑๓.โครงการปรับปรุงถนนลูกรังบดอัดแน่นบ้านปางประตู หมู่ที่ ๑๑ ต.เสริมขวา		๑,๑๓๒,๐๐๐				๑,๒,๓	๒	อบจ.ลำปาง
๑๑๔.โครงการปรับปรุงถนนลูกรังบดอัดแน่นบ้านห้วยหลวง หมู่ที่ ๑๒ ต.เสริมขวา	๕๐๐,๐๐๐					๑,๒,๓	๒	อบจ.ลำปาง
๑๑๕.โครงการก่อสร้างถนนลูกรังเลียบลำห้วยแม่แก้ว บ้านปางประตู หมู่ที่ ๑๑ ต.เสริมขวา			๒,๓๑๐,๐๐๐			๓	๒	อบต.เสริมขวา
๑๑๖.โครงการก่อสร้างถนนลูกรังเลียบลำห้วยแม่ป้าก บ้านปางประตู หมู่ที่ ๑๑ ต.เสริมขวา	๑,๕๔๐,๐๐๐					๓	๒	อบต.เสริมขวา

บัญชีรายการ ชุดโครงการ	งบประมาณดำเนินการ					แหล่งที่มา ของ งบประมาณ	ยุทธศาสตร์ ชาติ	หน่วยดำเนินการ
	พ.ศ. ๒๕๖๖	พ.ศ. ๒๕๖๗	พ.ศ. ๒๕๖๘	พ.ศ. ๒๕๖๙	พ.ศ. ๒๕๗๐			
๑๑๗.โครงการก่อสร้างถนนลูกรังเลียบลำน้ำแม่เลียง				๑,๙๒๐,๐๐๐		๓	๒	อบต.เสริมขวา
๑๑๘.โครงการก่อสร้างถนนคอนกรีตข้างป่าช้า บ้านปางหัวทุ่ง ไปทางบ้านปางแพ่ง ต.เสริมขวา	๗๖๐,๐๐๐					๑,๒,๓	๒	ที่ทำการปกครอง อ.เสริมงาม/ อบต.เสริมขวา
๑๑๙.โครงการเสริมผิวลาดยางแอสฟัลท์ติกคอนกรีต บ้านปางหลวง หมู่ที่ ๑ ต.เสริมขวา					๗๖๐,๐๐๐	๑,๒,๓	๒	ที่ทำการปกครอง อ.เสริมงาม/ อบต.เสริมขวา
๑๒๐.โครงการเสริมผิวลาดยางแอสฟัลท์ติกคอนกรีต บ้านปางแพ่ง หมู่ที่ ๒ ต.เสริมขวา	๓,๒๘๐,๐๐๐					๑,๒,๓	๒	อบจ.ลำปาง
๑๒๑.โครงการเสริมผิวลาดยางแอสฟัลท์ติกคอนกรีต บ้านปางป่าป้อ หมู่ที่ ๓ ต.เสริมขวา		๓,๓๗๕,๐๐๐				๑,๒,๓	๒	อบจ.ลำปาง
๑๒๒.โครงการเสริมผิวลาดยางแอสฟัลท์ติกคอนกรีตบ้านทุ่งไผ่ หมู่ที่ ๔ ต.เสริมขวา	๑,๕๖๘,๐๐๐					๑,๒,๓	๒	อบจ.ลำปาง
๑๒๓.โครงการเสริมผิวลาดยางแอสฟัลท์ติกคอนกรีตบ้านแม่ฝั่ง หมู่ที่ ๕ ต.เสริมขวา	๑,๘๗๖,๐๐๐					๑,๒,๓	๒	อบจ.ลำปาง
๑๒๔.โครงการเสริมผิวลาดยางแอสฟัลท์ติกคอนกรีต บ้านแม่เลียงพัฒนา หมู่ที่ ๖ ต.เสริมขวา	๑,๐๐๐,๐๐๐					๑,๒,๓	๒	อบจ.ลำปาง
๑๒๕.โครงการเสริมผิวลาดยางแอสฟัลท์ติกคอนกรีต บ้านแม่เลียง หมู่ที่ ๗ ต.เสริมขวา	๕๘๐,๐๐๐					๑,๒,๓	๒	อบจ.ลำปาง
๑๒๖.โครงการเสริมผิวลาดยางแอสฟัลท์ติกคอนกรีต บ้านปางหัวทุ่ง หมู่ที่ ๘ ต.เสริมขวา	๑,๓๙๐,๐๐๐					๑,๒,๓	๒	อบจ.ลำปาง
๑๒๗.โครงการเสริมผิวลาดยางแอสฟัลท์ติกคอนกรีตบ้านปางแล้ง หมู่ที่ ๙ ต.เสริมขวา	๒,๐๐๐,๐๐๐					๑,๒,๓	๒	อบจ.ลำปาง
๑๒๘.โครงการเสริมผิวลาดยางแอสฟัลท์ติกคอนกรีต บ้านแม่ห้อม หมู่ที่ ๑๐ ต.เสริมขวา	๑,๑๘๘,๐๐๐					๑,๒,๓	๒	อบจ.ลำปาง

บัญชีรายการ ชุดโครงการ	งบประมาณดำเนินการ					แหล่งที่มา ของ งบประมาณ	ยุทธศาสตร์ ชาติ	หน่วยดำเนินการ
	พ.ศ. ๒๕๖๖	พ.ศ. ๒๕๖๗	พ.ศ. ๒๕๖๘	พ.ศ. ๒๕๖๙	พ.ศ. ๒๕๗๐			
๑๒๙.โครงการเสริมผลผลิตยางแอสฟัลท์ติกคอนกรีต บ้านปงประดู่ หมู่ที่ ๑๑ ต.เสริมขวา	๑,๗๕๕,๐๐๐					๑,๒,๓	๒	อบจ.ลำปาง
๑๓๐.โครงการเสริมผลผลิตยางแอสฟัลท์ติกคอนกรีต บ้านห้วยหลวง หมู่ที่ ๑๒ ต.เสริมขวา	๑,๓๕๐,๐๐๐					๑,๒,๓	๒	อบจ.ลำปาง
๑๓๑.โครงการเสริมผลผลิตยางแอสฟัลท์ติกคอนกรีตบ้านทุ่งไผ่ ถึง บ้านปงประดู่ ต.เสริมขวา		๓,๙๓๗,๐๐๐				๑,๒,๓	๒	อบจ.ลำปาง
๑๓๒.ขยายเขตไฟฟ้าสาธารณะ บ้านปงหลวง หมู่ที่ ๑ ต.เสริมขวา				๑,๓๕๐,๐๐๐		๑,๒,๓	๒	อบจ.ลำปาง
๑๓๓.ขยายเขตไฟฟ้าสาธารณะ บ้านปงแพ่ง หมู่ที่ ๒ ต.เสริมขวา				๗๕๐,๐๐๐		๑,๒,๓	๒	อบจ.ลำปาง
๑๓๔.ขยายเขตไฟฟ้าสาธารณะ บ้านปงป่าป้อ หมู่ที่ ๓ ต.เสริมขวา				๓๐๐,๐๐๐		๑,๒,๓	๒	อบจ.ลำปาง
๑๓๕.ขยายเขตไฟฟ้าสาธารณะ บ้านทุ่งไผ่ หมู่ที่ ๔ ต.เสริมขวา				๘๐๐,๐๐๐		๑,๒,๓	๒	อบจ.ลำปาง
๑๓๖.ขยายเขตไฟฟ้าสาธารณะ บ้านแม่ฝิ่ง หมู่ที่ ๕ ต.เสริมขวา				๓๐๐,๐๐๐		๑,๒,๓	๒	อบจ.ลำปาง
๑๓๗.ขยายเขตไฟฟ้าสาธารณะ บ้านแม่เลี้ยงพัฒนา หมู่ที่ ๖ ต.เสริมขวา				๔๕๐,๐๐๐		๑,๒,๓	๒	อบจ.ลำปาง
๑๓๘.ขยายเขตไฟฟ้าสาธารณะ บ้านแม่เลี้ยง หมู่ที่ ๗ ต.เสริมขวา				๕๐๐,๐๐๐		๑,๒,๓	๒	อบจ.ลำปาง
๑๓๙.ขยายเขตไฟฟ้าสาธารณะ บ้านปงหัวทุ่ง หมู่ที่ ๘ ต.เสริมขวา				๓๐๐,๐๐๐		๑,๒,๓	๒	อบจ.ลำปาง
๑๔๐.ขยายเขตไฟฟ้าสาธารณะ บ้านปงแล้ง หมู่ที่ ๙ ต.เสริมขวา				๙๐๐,๐๐๐		๑,๒,๓	๒	อบจ.ลำปาง
๑๔๑.ขยายเขตไฟฟ้าสาธารณะ บ้านแม่ห้อม หมู่ที่ ๑๐ ต.เสริมขวา				๕๐๐,๐๐๐		๑,๒,๓	๒	อบจ.ลำปาง
๑๔๒.ขยายเขตไฟฟ้าสาธารณะ บ้านปงประดู่ หมู่ที่ ๑๑ ต.เสริมขวา				๑,๓๕๐,๐๐๐		๑,๒,๓	๒	อบจ.ลำปาง
๑๔๓.ขยายเขตไฟฟ้าสาธารณะ บ้านห้วยหลวง หมู่ที่ ๑๒ ต.เสริมขวา				๖๐๐,๐๐๐		๑,๒,๓	๒	อบจ.ลำปาง



บัญชีรายการ ชุดโครงการ	งบประมาณดำเนินการ					แหล่งที่มา ของ งบประมาณ	ยุทธศาสตร์ ชาติ	หน่วยดำเนินการ
	พ.ศ. ๒๕๖๖	พ.ศ. ๒๕๖๗	พ.ศ. ๒๕๖๘	พ.ศ. ๒๕๖๙	พ.ศ. ๒๕๗๐			
๑๔๔.โครงการก่อสร้างระบบไฟฟ้าแสงสว่างถนนแบบโซลาร์เซลล์ในพื้นที่ตำบลเสริมขวา	๓,๐๐๐,๐๐๐					๑,๒,๓	๒,๕	สำนักงานบริหารกองทุนเพื่อส่งเสริมการอนุรักษ์พลังงาน
๑๔๕.โครงการก่อสร้างเมรุเผาศพ บ้านปงหลวง หมู่ที่ ๑ ต.เสริมขวา	๑,๕๐๐,๐๐๐					๓	๒	อบต.เสริมขวา
๑๔๖.โครงการก่อสร้างเมรุเผาศพ บ้านปงแพ่ง หมู่ที่ ๒ ต.เสริมขวา	๑,๕๐๐,๐๐๐					๓	๒	อบต.เสริมขวา
๑๔๗.โครงการก่อสร้างเมรุเผาศพ บ้านปงแล้ง หมู่ที่ ๙ ต.เสริมขวา	๑,๕๐๐,๐๐๐					๓	๒	อบต.เสริมขวา
๑๔๘.โครงการก่อสร้างศาลาอเนกประสงค์ บ้านปงแพ่ง หมู่ที่ ๒ ต.เสริมขวา	๘๐๐,๐๐๐					๓	๒	อบต.เสริมขวา
๑๔๙.ก่อสร้าง฼าปนสถาน (เมรุเผาศพ) บ้านแม่ก๊ต หมู่ที่ ๑/บ้านแม่ตำใต้ หมู่ที่ ๑๐ ต.ทุ่งงาม	๓,๐๐๐,๐๐๐					๑,๒,๓	๒	ที่ทำการปกครอง อ.เสริมงาม/ ทต.ทุ่งงาม
๑๕๐.ก่อสร้าง฼าปนสถาน (เมรุเผาศพ) บ้านสาแล หมู่ที่ ๕ ต.ทุ่งงาม		๓,๐๐๐,๐๐๐				๑,๒,๓	๒	ที่ทำการปกครอง อ.เสริมงาม/ ทต.ทุ่งงาม
๑๕๑.โครงการติดตั้งโคมไฟส่องสว่างด้วยพลังงานแสงอาทิตย์ ระยะทาง ๑ กิโลเมตร สายทางศาลาหมู่บ้านถึง ๓ แยกประปา หมู่บ้าน บ้านดอนงาม หมู่ที่ ๘ ต.ทุ่งงาม			๓,๕๐๐,๐๐๐			๑,๒,๓	๒	ที่ทำการปกครอง อ.เสริมงาม/ ทต.ทุ่งงาม
๑๕๒.โครงการก่อสร้างสะพาน บริเวณข้ามลำน้ำแม่ตำบ้านแม่ตำใต้ หมู่ที่ ๑๐ ต.ทุ่งงาม					๒,๕๐๐,๐๐๐	๑,๒,๓	๒	ที่ทำการปกครอง อ.เสริมงาม/ ทต.ทุ่งงาม
๑๕๓.โครงการก่อสร้างถนนคอนกรีตเสริมเหล็กขนาดกว้างทางสาธารณประโยชน์ (หลังป้อมตำรวจบ้านแม่ก๊ต) หมู่ ๑ ต.ทุ่งงาม				๑,๖๕๐,๐๐๐		๑,๒,๓	๒	ที่ทำการปกครอง อ.เสริมงาม/ ทต.ทุ่งงาม
๑๕๔.ก่อสร้างถนนคอนกรีตเสริมเหล็กบริเวณทางสาธารณประโยชน์ (ไปอ่างเก็บน้ำแม่ก๊ต) หมู่ ๑ ต.ทุ่งงาม				๕,๗๐๐,๐๐๐		๑,๒,๓	๒	ที่ทำการปกครอง อ.เสริมงาม/ ทต.ทุ่งงาม
๑๕๕.ก่อสร้างถนนคอนกรีตเสริมเหล็ก บริเวณเรียบน้ำแม่ตำบ้านนาบอน ม.๒ ถึงบ้านแม่ตำใต้ ม.๑๐ ต.ทุ่งงาม					๕,๒๐๐,๐๐๐	๑,๒,๓	๒	ที่ทำการปกครอง อ.เสริมงาม/ ทต.ทุ่งงาม

บัญชีรายการ ชุดโครงการ	งบประมาณดำเนินการ					แหล่งที่มา ของ งบประมาณ	ยุทธศาสตร์ ชาติ	หน่วยดำเนินการ
	พ.ศ. ๒๕๖๖	พ.ศ. ๒๕๖๗	พ.ศ. ๒๕๖๘	พ.ศ. ๒๕๖๙	พ.ศ. ๒๕๗๐			
๑๕๖.โครงการก่อสร้างถนนแอสฟัลต์ติกคอนกรีตบริเวณทางไป บ่อขยะบ้านแม่กี้ด หมู่ ๑ ต.ทุ่งงาม					๑,๖๐๐,๐๐๐	๑,๒,๓	๒	ที่ทำการปกครอง อ.เสริมงาม/ ทต.ทุ่งงาม
๑๕๗.ก่อสร้างถนนคอนกรีตเสริมเหล็กทางสาธารณะประโยชน์ (ซอยฟาร์มกบ) บ้านมัว (นาเห็น) หมู่ที่ ๔ ต.ทุ่งงาม				๒,๐๐๖,๐๐๐		๑,๒,๓	๒	ที่ทำการปกครอง อ.เสริมงาม/ ทต.ทุ่งงาม
๑๕๘.โครงการปรับปรุงผิวจราจรเดิมด้วยแอสฟัลต์ติกคอนกรีต หน้าสำนักงานเทศบาลตำบลทุ่งงาม	๗๐๐,๐๐๐					๑,๒,๓	๒	ที่ทำการปกครอง อ.เสริมงาม/ ทต.ทุ่งงาม
๑๕๙.โครงการซ่อมแซมถนนลูกรัง ตั้งแต่หัวสะพานถึงวัดสาแล บ้านสาแล หมู่ ๕ ต.ทุ่งงาม	๙๐๐,๐๐๐					๑,๒,๓	๒	ที่ทำการปกครอง อ.เสริมงาม/ ทต.ทุ่งงาม
๑๖๐.โครงการก่อสร้างตลิ่งพังถนน หน้าวัดสาแล บ้านสาแล หมู่ ๕ ต.ทุ่งงาม		๙,๐๐๐,๐๐๐				๑,๒,๓	๒	ที่ทำการปกครอง อ.เสริมงาม/ ทต.ทุ่งงาม
๑๖๑.โครงการก่อสร้างประปา ขนาดกลางบ้านใหม่ หมู่ ๗ ต.ทุ่งงาม		๒,๒๐๐,๐๐๐				๑,๒,๓	๒	ที่ทำการปกครอง อ.เสริมงาม/ ทต.ทุ่งงาม
๑๖๒.โครงการก่อสร้างสะพานคอนกรีตเสริมเหล็ก ลำน้ำ แม่เลียง บ้านห้วยส้ม หมู่ ๙ ต.ทุ่งงาม			๒,๐๐๐,๐๐๐			๑,๒,๓	๒	ที่ทำการปกครอง อ.เสริมงาม/ ทต.ทุ่งงาม
๑๖๓.โครงการก่อสร้างประปา ขนาดกลางบ้านแม่ตำใต้ หมู่ ๑๐ ต.ทุ่งงาม			๒,๒๐๐,๐๐๐			๑,๒,๓	๒	ที่ทำการปกครอง อ.เสริมงาม/ ทต.ทุ่งงาม
๑๖๔.โครงการก่อสร้างสะพานคอนกรีตเสริมเหล็ก ข้ามแม่น้ำ แม่ตำเลียง บ้านแม่ตำใต้ หมู่ ๑๐ ต.ทุ่งงาม					๔,๐๐๐,๐๐๐	๑,๒,๓	๒	ที่ทำการปกครอง อ.เสริมงาม/ ทต.ทุ่งงาม
๑๖๕.โครงการก่อสร้างถนนคอนกรีตเสริมเหล็ก ล้อมวัด บ้านแม่ตำใต้ หมู่ ๑๐ ต.ทุ่งงาม	๑,๖๕๐,๐๐๐					๑,๒,๓	๒	ที่ทำการปกครอง อ.เสริมงาม/ ทต.ทุ่งงาม
๑๖๖.โครงการก่อสร้างถนนคอนกรีตเสริมเหล็ก เลียบแม่น้ำเลียง จุดเริ่มต้นบริเวณสะพานสาแล หมู่ ๕ ถึง หมู่ ๙ บ้านห้วยส้ม เขตติดต่อ หมู่ ๑ ต.เสริมขวา				๓,๖๒๐,๐๐๐		๑,๒,๓	๒	ที่ทำการปกครอง อ.เสริมงาม/ ทต.ทุ่งงาม

บัญชีรายการ ชุดโครงการ	งบประมาณดำเนินการ					แหล่งที่มา ของ งบประมาณ	ยุทธศาสตร์ ชาติ	หน่วยดำเนินการ
	พ.ศ. ๒๕๖๖	พ.ศ. ๒๕๖๗	พ.ศ. ๒๕๖๘	พ.ศ. ๒๕๖๙	พ.ศ. ๒๕๗๐			
๑๖๗.โครงการปรับปรุงผิวจราจรเดิมด้วยแอสฟัลท์ติก ซอยหน้าเทศบาลตำบลทุ่งงาม บ้านสาแล หมู่ ๕ ต.ทุ่งงาม		๒,๐๒๐,๐๐๐				๑,๒,๓	๒	ที่ทำการปกครอง อ.เสริมงาม/ ทต.ทุ่งงาม
๑๖๘.โครงการปรับปรุงผิวจราจรเดิมด้วยแอสฟัลท์ติกคอนกรีต ศาลเจ้าพ่อหมู่บ้าน บ้านแม่กีด หมู่ ๑ ต.ทุ่งงาม	๙๒๐,๐๐๐					๑,๒,๓	๒	ที่ทำการปกครอง อ.เสริมงาม/ ทต.ทุ่งงาม
๑๖๙.โครงการปรับปรุงผิวจราจรเดิมด้วยแอสฟัลท์ติกคอนกรีต (นิคมพัฒนา) บ้านแม่กีด หมู่ ๑ ต.ทุ่งงาม	๒๕๐,๐๐๐					๑,๒,๓	๒	ที่ทำการปกครอง อ.เสริมงาม/ ทต.ทุ่งงาม
๑๗๐.โครงการก่อสร้างถนน คอนกรีตเสริมเหล็ก (นิคมพัฒนา) บ้านแม่กีด หมู่ ๑ ต.ทุ่งงาม		๑,๑๘๐,๐๐๐				๑,๒,๓	๒	ที่ทำการปกครอง อ.เสริมงาม/ ทต.ทุ่งงาม
๑๗๑.โครงการก่อสร้างถนนคอนกรีตเสริมเหล็ก ทางสาธารณะ ประโยชน์ (ข้างอิมอุ่น) บ้านมัว (นาเห็น) หมู่ที่ ๔ ต.ทุ่งงาม					๔,๗๐๐,๐๐๐	๑,๒,๓	๒	ที่ทำการปกครอง อ.เสริมงาม/ ทต.ทุ่งงาม
๑๗๒.โครงการก่อสร้างถนนคอนกรีตเสริมเหล็ก บริเวณแม่ป้อ ถึงห้วยไจ้ หมู่ที่ ๕ ต.ทุ่งงาม					๖,๐๐๐,๐๐๐	๑,๒,๓	๒	ที่ทำการปกครอง อ.เสริมงาม/ ทต.ทุ่งงาม
๑๗๓.โครงการขยายเขตไฟฟ้าบ้านมัว(นาเห็น) หมู่ที่ ๔ ต.ทุ่งงาม สถานที่ก่อสร้างตั้งแต่ สวนนายอดิเรก อินปิก ถึงสวนอ่อมอุ่นโฮมสเตย์			๙๐๐,๐๐๐			๓	๒	ทต.ทุ่งงาม
๑๗๔.โครงการขยายเขตไฟฟ้าบริเวณฝายน้ำล้น (ใกล้วัด) บ้านสาแล หมู่ที่ ๕ ต.ทุ่งงาม	๗๐๐,๐๐๐					๓	๒	ทต.ทุ่งงาม
๑๗๕.ก่อสร้างถนนแอสฟัลท์ติกคอนกรีต ทางสาธารณประโยชน์ (หน้าป่าไม้) บ้านแม่กีด หมู่ ๑ ต.ทุ่งงาม	๔๗๐,๐๐๐					๓	๒	ทต.ทุ่งงาม
๑๗๖.ก่อสร้างถนนคอนกรีตเสริมเหล็กทางสาธารณประโยชน์ (บ้านนิคม) บ้านแม่กีด หมู่ ๑ ต.ทุ่งงาม			๑,๒๕๐,๐๐๐			๓	๒	ทต.ทุ่งงาม

บัญชีรายการ ชุดโครงการ	งบประมาณดำเนินการ					แหล่งที่มา ของ งบประมาณ	ยุทธศาสตร์ ชาติ	หน่วยดำเนินการ
	พ.ศ. ๒๕๖๖	พ.ศ. ๒๕๖๗	พ.ศ. ๒๕๖๘	พ.ศ. ๒๕๖๙	พ.ศ. ๒๕๗๐			
๑๗๗.โครงการก่อสร้างถนนคอนกรีตเสริมเหล็ก หน้าบ้านผู้ช่วย เสาร์ บ้านแม่กี้ด หมู่ที่ ๑ ต.ทุ่งงาม	๒๕,๐๐๐					๓	๒	ทต.ทุ่งงาม
๑๗๘.โครงการปรับปรุงผิวจราจรเดิมด้วยแอสฟัลท์ติกคอนกรีต บริเวณทางสาธารณประโยชน์ (ซอยบ้านหย่อน) บ้านแม่กี้ด หมู่ที่ ๑ ต.ทุ่งงาม				๔๑๐,๐๐๐		๓	๒	ทต.ทุ่งงาม
๑๗๙.ก่อสร้างถนนคอนกรีตเสริมเหล็กทางสาธารณะประโยชน์ ตันศรี - สะพานบ้านมัว (นาเห็น) หมู่ที่ ๔ ต.ทุ่งงาม			๑๔๕,๐๐๐			๓	๒	ทต.ทุ่งงาม
๑๘๐.โครงการก่อสร้างถนนคอนกรีตเสริมเหล็ก บริเวณทาง สาธารณประโยชน์ต่อจากเดิมถึงสะพานบ้านสาแล หมู่ที่ ๕ ต.ทุ่งงาม	๔๕๐,๐๐๐					๓	๒	ทต.ทุ่งงาม
๑๘๑.โครงการก่อสร้างถนนคอนกรีตเสริมเหล็ก บริเวณทาง สาธารณประโยชน์ หน้าบ้านนายदनัย โนนันธิ บ้านดอนงาม หมู่ที่ ๘ ต.ทุ่งงาม	๗๕๐,๐๐๐					๓	๒	ทต.ทุ่งงาม
๑๘๒.โครงการปรับปรุงผิวจราจรเดิมด้วยแอสฟัลท์ติกคอนกรีต บริเวณทางสาธารณประโยชน์ต่อจากถนนเดิม (สายบ่อนไก่อ้น) บ้านดอนงาม หมู่ที่ ๘ ต.ทุ่งงาม		๖๒๐,๐๐๐				๓	๒	ทต.ทุ่งงาม
๑๘๓.โครงการก่อสร้างถนนคอนกรีตเสริมเหล็ก บริเวณทาง สาธารณประโยชน์ บ้านม่อนถึง ถนนเลียบบ้านแม่เลี้ยง บ้านห้วยส้ม หมู่ที่ ๙ ต.ทุ่งงาม	๖๒๐,๐๐๐					๓	๒	ทต.ทุ่งงาม
๑๘๔.โครงการก่อสร้างถนนคอนกรีตเสริมเหล็ก บริเวณทาง สาธารณะประโยชน์ (เข้าบ่อขยะ) บ้านแม่ตำใต้ หมู่ที่ ๑๐ ต.ทุ่งงาม	๖๐๐,๐๐๐					๓	๒	ทต.ทุ่งงาม

บัญชีรายการ ชุดโครงการ	งบประมาณดำเนินการ					แหล่งที่มา ของ งบประมาณ	ยุทธศาสตร์ ชาติ	หน่วยดำเนินการ
	พ.ศ. ๒๕๖๖	พ.ศ. ๒๕๖๗	พ.ศ. ๒๕๖๘	พ.ศ. ๒๕๖๙	พ.ศ. ๒๕๗๐			
๑๘๕.โครงการขยายไฟกิ่งบ้านแม่ต้า หมู่ที่ ๑ ต.เสริมซ้าย		๕๕๐,๐๐๐				๓	๒	ทต.เสริมซ้าย
๑๘๖.โครงการขยายเขตไฟฟ้าสายแพะโป่ง - นามู หมู่ที่ ๕ ต.เสริมซ้าย					๑,๒๐๐,๐๐๐	๓	๒	ทต.เสริมซ้าย
๑๘๗.โครงการขยายเขตไฟฟ้าแรงต่ำถนนสายนาม-แม่ปราบ หมู่ที่ ๖ ต.เสริมซ้าย				๕๕๐,๐๐๐		๓	๒	ทต.เสริมซ้าย
๑๘๘.โครงการขยายเขตไฟฟ้าทางโค้งเดา หมู่ที่ ๖ ต.เสริมซ้าย				๕๕๐,๐๐๐		๓	๒	ทต.เสริมซ้าย
๑๘๙.โครงการขยายเขตไฟฟ้าสายบ้านหนอง อ่างเก็บน้ำห้วยแม่จอก หมู่ที่ ๙ ต.เสริมซ้าย		๘๖๐,๐๐๐				๓	๒	ทต.เสริมซ้าย
๑๙๐.โครงการขยายเขตไฟฟ้าสายบ้านกลาง หมู่ที่ ๙ ต.เสริมซ้าย			๘๖๐,๐๐๐			๓	๒	ทต.เสริมซ้าย
๑๙๑.โครงการก่อสร้างถนน ค.ส.ล. หม้อตองตึง หมู่ที่ ๑ ต.เสริมซ้าย	๓๐๐,๐๐๐					๓	๒	ทต.เสริมซ้าย
๑๙๒.โครงการก่อสร้างถนน ค.ส.ล. ซอย ๖ ,ซอย ๑๒ , ซอย ๑๖ ,ซอย ๕ ,ซอย ๑๗ บ้านสบแม่ท่า หมู่ที่ ๒ ต.เสริมซ้าย	๑,๐๐๐,๐๐๐					๓	๒	ทต.เสริมซ้าย
๑๙๓.โครงการปรับปรุงเสริมผิวแอสฟัลท์ติกคอนกรีต (โอเวอร์เลย์) บ้านนาจะลา (หนองบัว) หมู่ที่ ๓ ต.เสริมซ้าย	๕๐๐,๐๐๐					๓	๒	ทต.เสริมซ้าย
๑๙๔.โครงการก่อสร้างถนน ค.ส.ล.ตามซอยบ้าน หมู่ที่ ๓ ต.เสริมซ้าย		๔๕๐,๐๐๐				๓	๒	ทต.เสริมซ้าย
๑๙๕.โครงการปรับปรุงเสริมผิวแอสฟัลท์ติกคอนกรีต (โอเวอร์เลย์) ซอย ๑, ซอย ๓,ซอย ๘,ซอย ๑๑,ซอย ๑๒ หมู่ที่ ๔ ต.เสริมซ้าย	๓๐๐,๐๐๐					๓	๒	ทต.เสริมซ้าย

บัญชีรายการ ชุดโครงการ	งบประมาณดำเนินการ					แหล่งที่มา ของ งบประมาณ	ยุทธศาสตร์ ชาติ	หน่วยดำเนินการ
	พ.ศ. ๒๕๖๖	พ.ศ. ๒๕๖๗	พ.ศ. ๒๕๖๘	พ.ศ. ๒๕๖๙	พ.ศ. ๒๕๗๐			
๑๙๖.โครงการก่อสร้างถนน ซอยบัวเหลียว (ซอย ๑๐) หมู่ที่ ๔ ต.เสริมซ้าย					๓๐๐,๐๐๐	๓	๒	ทต.เสริมซ้าย
๑๙๗.โครงการก่อสร้างรางระบายน้ำ บ้านท่าโป่ง ซอย ๗ หมู่ที่ ๕ ต.เสริมซ้าย	๓๐๐,๐๐๐					๓	๒	ทต.เสริมซ้าย
๑๙๘.โครงการปรับปรุงเสริมผิวแอสฟัลต์ติกคอนกรีต(โอเวอร์เลย์) จากบ้านนายจันทร์ ชัดตา - บ้านนายวิเชียร แก้วลิ่งกา หมู่ที่ ๕ ต.เสริมซ้าย		๖๖๐,๐๐๐				๓	๒	ทต.เสริมซ้าย
๑๙๙.โครงการก่อสร้างรางระบายน้ำ จากสะพานบ้านท่าโป่ง - บ้านนางทัศนาศนา และผช.ทองดี - สท.บุญรัตน์ หมู่ที่ ๕ ต.เสริมซ้าย			๓๐๐,๐๐๐			๓	๒	ทต.เสริมซ้าย
๒๐๐.โครงการก่อสร้างถนน ค.ส.ล. ข้างซอยวัดนาเตา (สายล่าง ฟุ่งนาเตา) หมู่ที่ ๖ ต.เสริมซ้าย	๔๕๐,๐๐๐					๓	๒	ทต.เสริมซ้าย
๒๐๑.โครงการปรับปรุงซ่อมแซมระบบประปาหมู่บ้าน หมู่ที่ ๗ ต.เสริมซ้าย	๓๐๐,๐๐๐					๓	๒	ทต.เสริมซ้าย
๒๐๒.โครงการก่อสร้างศาลาเก็บของ หมู่ที่ ๗ ต.เสริมซ้าย				๓๐๐,๐๐๐		๓	๒	ทต.เสริมซ้าย
๒๐๓.โครงการปรับปรุงเสริมผิวแอสฟัลต์ติกคอนกรีต(โอเวอร์เลย์) จากบ้านเลขที่ ๘๘ ถึงทางแยกบ้านนางอย หมู่ที่ ๘ ต.เสริมซ้าย	๒๕๐,๐๐๐					๓	๒	ทต.เสริมซ้าย
๒๐๔.โครงการก่อสร้างรางระบายน้ำ จากนายสมาน สายแสง ถึงประตู รร.เสริมซ้ายวิทยา หมู่ที่ ๘ ต.เสริมซ้าย		๖๐๐,๐๐๐				๓	๒	ทต.เสริมซ้าย

บัญชีรายการ ชุดโครงการ	งบประมาณดำเนินการ					แหล่งที่มา ของ งบประมาณ	ยุทธศาสตร์ ชาติ	หน่วยดำเนินการ
	พ.ศ. ๒๕๖๖	พ.ศ. ๒๕๖๗	พ.ศ. ๒๕๖๘	พ.ศ. ๒๕๖๙	พ.ศ. ๒๕๗๐			
๒๐๕.โครงการปรับปรุงเสริมผิวแอสฟัลท์ติกคอนกรีต (โอเวอร์เลย์) จุดบ้านนางบัวผัน - ถนนสายสี่ หมู่ที่ ๘ ต.เสริมซ้าย			๕๐๐,๐๐๐			๓	๒	ทต.เสริมซ้าย
๒๐๖.โครงการปรับปรุงเสริมผิวแอสฟัลท์ติกคอนกรีต (โอเวอร์เลย์) จากบ้านนายสมาน สายแสง ถึง ถนนใหญ่ หมู่ที่ ๘ ต.เสริมซ้าย				๕๐๐,๐๐๐		๓	๒	ทต.เสริมซ้าย
๒๐๗.โครงการปรับปรุงเสริมผิวแอสฟัลท์ติกคอนกรีต(โอเวอร์เลย์) สายแพะม่อน หมู่ ๑๐ ต.เสริมซ้าย		๕๐๐,๐๐๐				๓	๒	ทต.เสริมซ้าย
๒๐๘.โครงการก่อสร้างถนน ค.ส.ล. สายแพะยาว หมู่ที่ ๑๐ ต.เสริมซ้าย					๓๐๐,๐๐๐	๓	๒	ทต.เสริมซ้าย
๒๐๙. โครงการขยายถนนนาลำและดงไม้ฮ้าง หมู่ที่ ๑ ต.เสริมซ้าย					๕,๐๐๐,๐๐๐	๑,๒,๓	๒	อบจ.ลำปาง
๒๑๐.โครงการก่อสร้างถนน ค.ส.ล. สายบ้านกลาง - บ้านหนอง หมู่ที่ ๙ ต.เสริมซ้าย	๑๐,๐๐๐,๐๐๐					๑,๒,๓	๒	อบจ.ลำปาง
๒๑๑.โครงการก่อสร้างสะพานสายเก่าสบจอกซอย ๖ บ้านหนอง หมู่ที่ ๙ ต.เสริมซ้าย		๕,๐๐๐,๐๐๐				๑,๒,๓	๒	อบจ.ลำปาง
<b>แผนงานที่ ๒ ปรับปรุงภูมิทัศน์/ปรับปรุงพัฒนาสถานที่ราชการ</b>								
๑.โครงการซ่อมแซมปรับปรุงอาคารศูนย์ประสานงานโครงการพัฒนาบ้านแม่ต๋ำ หมู่ที่ ๑ ต.เสริมซ้าย	๑,๐๐๐,๐๐๐					๑,๒,๓	๒,๖	อบจ.ลำปาง
๒.โครงการซ่อมแซมปรับปรุงอาคารประทับทรงงานโครงการพัฒนาบ้านแม่ต๋ำ หมู่ที่ ๑ ต.เสริมซ้าย	๑,๐๐๐,๐๐๐					๑,๒,๓	๒,๖	อบจ.ลำปาง

บัญชีรายการ ชุดโครงการ	งบประมาณดำเนินการ					แหล่งที่มา ของ งบประมาณ	ยุทธศา สตร์ ชาติ	หน่วยดำเนินการ
	พ.ศ. ๒๕๖๖	พ.ศ. ๒๕๖๗	พ.ศ. ๒๕๖๘	พ.ศ. ๒๕๖๙	พ.ศ. ๒๕๗๐			
๓.โครงการก่อสร้างอาคารอเนกประสงค์ภายในบริเวณ ที่ทำการ อบต.เสริมกลาง	๑,๙๐๐,๐๐๐					๓	๒,๖	อบต.เสริมกลาง
๔.โครงการก่อสร้างรางระบายน้ำ คสล.พร้อมฝาปิด ภายใน บริเวณที่ทำการ อบต.เสริมกลาง	๔๐๐,๐๐๐					๓	๖	อบต.เสริมกลาง
๕.โครงการปรับปรุงภูมิทัศน์ศูนย์พัฒนาเด็กเล็ก	๑๐,๐๐๐					๓	๖	อบต.เสริมกลาง
๖.โครงการปรับปรุงและซ่อมแซมอาคารศูนย์พัฒนาเด็กเล็ก	๑๐๐,๐๐๐					๓	๖	อบต.เสริมกลาง
๗.โครงการก่อสร้างอาคารเรียนเด็กเล็ก ๒๐๐ คน ๘ ห้องเรียน	๕,๐๐๐,๐๐๐					๓	๒,๓,๔	ทต.เสริมงาม
๘.ก่อสร้างศูนย์พัฒนาเด็กเล็ก		๒,๐๐๐,๐๐๐				๓	๒,๓,๔	อบต.เสริมขวา
๙.โครงการปรับปรุงภูมิทัศน์ศูนย์พัฒนาเด็กเล็กในสังกัด					๑๐๐,๐๐๐	๓	๒,๓,๔	ทต.ทุ่งงาม
๑๐.โครงการปรับปรุงภูมิทัศน์บริเวณที่สาธารณประโยชน์ (ใกล้ฝายน้ำล้น) บ้านสาแล หมู่ที่ ๕	๔๐๐,๐๐๐					๓	๒	ทต.ทุ่งงาม
๑๑.โครงการปรับปรุงภูมิทัศน์บริเวณฝายน้ำล้น (ใกล้วัด) บ้านสาแล หมู่ที่ ๕ ต.ทุ่งงาม	๔๐๐,๐๐๐					๓	๒	ทต.ทุ่งงาม
๑๒.ต่อเติมปรับปรุงศูนย์พัฒนาเด็กเล็กบ้านแม่ก๊าด หมู่ที่ ๑ ต.ทุ่งงาม		๔๐๐,๐๐๐				๓	๒,๓,๔	ทต.ทุ่งงาม
๑๓.ต่อเติมปรับปรุงศูนย์พัฒนาเด็กเล็ก บ้านใหม่ หมู่ที่ ๗ ต.ทุ่งงาม			๔๐๐,๐๐๐			๓	๒,๓,๔	ทต.ทุ่งงาม
๑๔.ต่อเติมกันห้องอาคารเรียน ศพด.บ้านแม่ก๊าด หมู่ที่ ๑ ต.ทุ่งงาม				๒๐๐,๐๐๐		๓	๒,๓,๔	ทต.ทุ่งงาม
๑๕.โครงการก่อสร้างอาคารศูนย์พัฒนาเด็กเล็กเทศบาล ตำบลเสริมซ้าย			๑,๘๐๐,๐๐๐			๓	๒,๓,๔	ทต.เสริมซ้าย



บัญชีรายการ ชุดโครงการ	งบประมาณดำเนินการ					แหล่งที่มา ของ งบประมาณ	ยุทธศา สตร์ ชาติ	หน่วยดำเนินการ
	พ.ศ. ๒๕๖๖	พ.ศ. ๒๕๖๗	พ.ศ. ๒๕๖๘	พ.ศ. ๒๕๖๙	พ.ศ. ๒๕๗๐			
<b>แนวทางการพัฒนา : เสริมสร้างและยกระดับคุณภาพชีวิต เสริมสร้างความเข้มแข็งให้กับสถาบันครอบครัว สถาบันทางสังคม ตามแนวหลักปรัชญาเศรษฐกิจพอเพียง</b>								
<b>แผนงานที่ ๑ พัฒนาคุณภาพชีวิตเด็ก ผู้ป่วย ผู้พิการ ผู้สูงอายุ</b>								
๑.โครงการพัฒนาคุณภาพชีวิตครัวเรือนยากจน	๕๐,๐๐๐	๕๐,๐๐๐	๕๐,๐๐๐	๕๐,๐๐๐	๕๐,๐๐๐	๑,๒,๓	๓,๔	สนง.พัฒนาชุมชน อ.เสริมงาม
๒.โครงการฝึกอบรม คุณธรรม จริยธรรม ให้แก่เด็กและเยาวชน ตำบลเสริมกลาง	๒๐,๐๐๐	๒๐,๐๐๐	๒๐,๐๐๐	๒๐,๐๐๐	๒๐,๐๐๐	๓	๓	อบต.เสริมกลาง
๓.โครงการผู้สูงอายุรวมใจสืบทอดภูมิปัญญาท้องถิ่นให้แก่เด็กและ เยาวชนตำบลเสริมกลาง	๒๐,๐๐๐	๒๐,๐๐๐	๒๐,๐๐๐	๒๐,๐๐๐	๒๐,๐๐๐	๓	๓,๔	อบต.เสริมกลาง
๔.โครงการจัดการแข่งขันกีฬาตำบล	๗๐,๐๐๐	๗๐,๐๐๐	๗๐,๐๐๐	๗๐,๐๐๐	๗๐,๐๐๐	๓	๑,๓	อบต.เสริมกลาง
๕.โครงการก่อสร้างลานออกกำลังกาย พร้อมอุปกรณ์ออกกำลังกาย หมู่ที่ ๓ บ้านสันโป่ง ต.เสริมกลาง			๑๕๐,๐๐๐			๓	๓,๔	อบต.เสริมกลาง
๖.โครงการก่อสร้างลานออกกำลังกาย พร้อมอุปกรณ์ออกกำลังกาย กาย (หัวบ้าน) หมู่ที่ ๔ บ้านเหล่ายาว ต.เสริมกลาง			๑๕๐,๐๐๐			๓	๓,๔	อบต.เสริมกลาง
๗.โครงการก่อสร้างลานออกกำลังกาย พร้อมอุปกรณ์ออกกำลังกาย กาย (หัวแตลุ่ม) หมู่ที่ ๕ บ้านศรีลังกา ต.เสริมกลาง			๑๕๐,๐๐๐			๓	๓,๔	อบต.เสริมกลาง
๘.โครงการพัฒนาคุณภาพชีวิตโดยการบริหารจัดการเครือข่ายชุมชนท้องถิ่น	๓๐๐,๐๐๐	๓๐๐,๐๐๐	๓๐๐,๐๐๐	๓๐๐,๐๐๐	๓๐๐,๐๐๐	๓	๓,๔	อบต.เสริมกลาง
๙.โครงการฝึกอบรมขนาดแผนไทย	๒๐,๐๐๐	๒๐,๐๐๐	๒๐,๐๐๐	๒๐,๐๐๐	๒๐,๐๐๐	๓	๓,๔	อบต.เสริมกลาง
๑๐.โครงการสงเคราะห์ผู้สูงอายุ	๗,๐๐๐,๐๐๐	๗,๐๐๐,๐๐๐	๗,๐๐๐,๐๐๐	๗,๐๐๐,๐๐๐	๗,๐๐๐,๐๐๐	๓	๓,๔	อบต.เสริมกลาง

บัญชีรายการ ชุดโครงการ	งบประมาณดำเนินการ					แหล่งที่มา ของ งบประมาณ	ยุทธศา สตร์ ชาติ	หน่วยดำเนินการ
	พ.ศ. ๒๕๖๖	พ.ศ. ๒๕๖๗	พ.ศ. ๒๕๖๘	พ.ศ. ๒๕๖๙	พ.ศ. ๒๕๗๐			
๑๑.โครงการสงเคราะห์ผู้พิการ	๓,๐๐๐,๐๐๐	๓,๐๐๐,๐๐๐	๓,๐๐๐,๐๐๐	๓,๐๐๐,๐๐๐	๓,๐๐๐,๐๐๐	๓	๓,๔	อบต.เสริมกลาง
๑๒.โครงการก่อสร้างทางลาดสำหรับคนพิการ	๓๐,๐๐๐					๓	๓,๔	อบต.เสริมกลาง
๑๓.โครงการปรับปรุงซ่อมแซมบ้าน ให้กับผู้พิการ ผู้ยากไร้ และด้อยโอกาส	๖๐๐,๐๐๐	๖๐๐,๐๐๐	๖๐๐,๐๐๐	๖๐๐,๐๐๐	๖๐๐,๐๐๐	๓	๓,๔	อบต.เสริมกลาง
๑๔.โครงการให้ความช่วยเหลือประชาชนด้านการส่งเสริม และพัฒนาคุณภาพชีวิต	๑๐๐,๐๐๐	๑๐๐,๐๐๐	๑๐๐,๐๐๐	๑๐๐,๐๐๐	๑๐๐,๐๐๐	๓	๓,๔	อบต.เสริมกลาง
๑๕.โครงการสนับสนุนอาหารเสริม(นม) ให้แก่เด็กนักเรียนในโรงเรียน	๔๐๐,๐๐๐	๔๐๐,๐๐๐	๔๐๐,๐๐๐	๔๐๐,๐๐๐	๔๐๐,๐๐๐	๓	๓,๔	อบต.เสริมกลาง
๑๖.โครงการสนับสนุนอาหารเสริม(นม) ให้แก่เด็กนักเรียนในศูนย์พัฒนาเด็กเล็ก	๙๐๐,๐๐๐	๙๐๐,๐๐๐	๙๐๐,๐๐๐	๙๐๐,๐๐๐	๙๐๐,๐๐๐	๓	๓,๔	อบต.เสริมกลาง
๑๗.โครงการอุดหนุนอาหารกลางวัน ให้แก่เด็กนักเรียนในโรงเรียน	๔๐๐,๐๐๐	๔๐๐,๐๐๐	๔๐๐,๐๐๐	๔๐๐,๐๐๐	๔๐๐,๐๐๐	๓	๓,๔	อบต.เสริมกลาง
๑๘.โครงการสนับสนุนอาหารกลางวัน ให้แก่เด็กนักเรียนในศูนย์พัฒนาเด็กเล็ก	๙๐๐,๐๐๐	๙๐๐,๐๐๐	๙๐๐,๐๐๐	๙๐๐,๐๐๐	๙๐๐,๐๐๐	๓	๓,๔	อบต.เสริมกลาง
๑๙.โครงการจัดซื้อเครื่องเล่นสนาม	๕๐,๐๐๐	๕๐,๐๐๐	๕๐,๐๐๐	๕๐,๐๐๐	๕๐,๐๐๐	๓	๒,๓,๔	อบต.เสริมกลาง
๒๐.ก่อสร้างลานกีฬาและอุปกรณ์ เครื่องออกกำลังกายที่สาธารณประโยชน์ บ้านแพะ บ้านแม่กีด หมู่ ๑ ต.ทุ่งงาม				๔๐๐,๐๐๐		๓	๒,๓,๔	ทต.เสริมงาม
๒๑.โครงการก่อสร้างลานกีฬา บริเวณวัดพระธาตุตอดอยู่ บ้านแม่ตำใต้ หมู่ ๑๐ ต.ทุ่งงาม			๖๐๐,๐๐๐			๓	๒,๓,๔	ทต.เสริมงาม
๒๒.โครงการอบรมส่งเสริมการดูแลสุขภาพของผู้สูงอายุ	๕๐,๐๐๐		๕๐,๐๐๐		๕๐,๐๐๐	๓	๓,๔	ทต.ทุ่งงาม
๒๓.โครงการปรับปรุงสภาพแวดล้อมที่อยู่อาศัยให้ผู้พิการ	๓๐,๐๐๐	๓๐,๐๐๐	๓๐,๐๐๐	๓๐,๐๐๐	๓๐,๐๐๐	๓	๓,๔	ทต.ทุ่งงาม
๒๔.โครงการปรับปรุงสภาพแวดล้อมที่อยู่อาศัยให้แก่ผู้ด้อยโอกาส	๓๐,๐๐๐	๓๐,๐๐๐	๓๐,๐๐๐	๓๐,๐๐๐	๓๐,๐๐๐	๓	๓,๔	ทต.ทุ่งงาม
๒๕.โครงการพัฒนาศักยภาพของผู้สูงอายุ คนพิการ และผู้ด้อยโอกาส	๓๐,๐๐๐		๓๐,๐๐๐		๓๐,๐๐๐	๓	๓,๔	ทต.ทุ่งงาม

บัญชีรายการ ชุดโครงการ	งบประมาณดำเนินการ					แหล่งที่มา ของ งบประมาณ	ยุทธศา สตร์ ชาติ	หน่วยดำเนินการ
	พ.ศ. ๒๕๖๖	พ.ศ. ๒๕๖๗	พ.ศ. ๒๕๖๘	พ.ศ. ๒๕๖๙	พ.ศ. ๒๕๗๐			
๒๖.โครงการฝึกอบรมอาชีพให้กับสตรี		๓๐,๐๐๐		๓๐,๐๐๐		๓	๓,๔	ทต.ทุ่งงาม
๒๗.โครงการก่อสร้างลานกีฬาและอุปกรณ์กีฬา หมู่ที่ ๗ ต.เสริมซ้าย			๓๐๐,๐๐๐			๓	๒,๓,๔	ทต.เสริมซ้าย
๒๘.โครงการก่อสร้างลานกีฬาโบสถ์วัดนางอย หมู่ที่ ๑๐ ต.เสริมซ้าย			๓๐๐,๐๐๐			๓	๒,๓,๔	ทต.เสริมซ้าย
๒๙ .สงเคราะห์ผู้ยากไร้และผู้ด้อยโอกาส	๑๐๐,๐๐๐	๑๐๐,๐๐๐	๑๐๐,๐๐๐	๑๐๐,๐๐๐	๑๐๐,๐๐๐	๓	๓,๔	ทต.เสริมซ้าย
๓๐. โครงการส่งเสริมอาชีพผู้ยากไร้และผู้ด้อยโอกาส	๑๐,๐๐๐	๑๐,๐๐๐	๑๐,๐๐๐	๑๐,๐๐๐	๑๐,๐๐๐	๓	๓,๔	ทต.เสริมซ้าย
๓๑. โครงการปรับปรุงซ่อมแซมบ้านให้แก่ผู้ยากไร้ ผู้ด้อยโอกาส ในเขตเทศบาลตำบลเสริมซ้าย	๑๐๐,๐๐๐	๑๐๐,๐๐๐	๑๐๐,๐๐๐	๑๐๐,๐๐๐	๑๐๐,๐๐๐	๓	๓,๔	ทต.เสริมซ้าย
๓๒. โครงการก่อสร้างลานกีฬาเอนกประสงค์ ของหมู่บ้าน จำนวน ๗ หมู่บ้าน	๓,๕๐๐,๐๐๐	๓,๕๐๐,๐๐๐	๓,๕๐๐,๐๐๐	๓,๕๐๐,๐๐๐	๓,๕๐๐,๐๐๐	๓	๒,๓,๔	ทต.เสริมซ้าย
<b>แผนงานที่ ๒ สร้างความปลอดภัยในชีวิตและทรัพย์สิน</b>								
๑.ตั้งจุดตรวจ/จุดสกัด ระดับหมู่บ้าน ตำบล	๕๐๐,๐๐๐	๕๐๐,๐๐๐	๕๐๐,๐๐๐	๕๐๐,๐๐๐	๕๐๐,๐๐๐	๑,๒,๓	๑	อปท.
<b>รวมประเด็นการพัฒนาอำเภอ ที่ ๔ : การพัฒนาคุณภาพชีวิตและส่งเสริมสังคมแห่งการเรียนรู้ จำนวน ๒๕๙ โครงการ</b>								

**ประเด็นการพัฒนาอำเภอที่ ๕ ความมั่นคง ทรัพยากรธรรมชาติและสิ่งแวดล้อมปลอดภัย มั่นคง ยั่งยืน**

บัญชีรายการ ชุดโครงการ	งบประมาณดำเนินการ					แหล่งที่มา ของ งบประมาณ	ยุทธศา สตร์ ชาติ	หน่วยดำเนินการ
	พ.ศ. ๒๕๖๖	พ.ศ. ๒๕๖๗	พ.ศ. ๒๕๖๘	พ.ศ. ๒๕๖๙	พ.ศ. ๒๕๗๐			
<b>แนวทางการพัฒนา : เสริมสร้างศักยภาพด้านการป้องกันและบรรเทาสาธารณภัย</b>								
<b>แผนงานที่ ๑ เสริมสร้างศักยภาพด้านการป้องกันและบรรเทาสาธารณภัยในพื้นที่</b>								
๑.โครงการซ่อมแซมอ่างแม่เตียง บ้านสบแม่ท่า หมู่ที่ ๒ ต.เสริมซ้าย		๓,๐๐๐,๐๐๐				๑,๒,๓	๑,๒,๕	ที่ทำการปกครอง อ.เสริมงาม/ ทต.เสริมซ้าย
๒.โครงการก่อสร้างอ่างเก็บน้ำแม่ออน บ้านสบแม่ท่า หมู่ที่ ๒ ต.เสริมซ้าย					๓๐,๐๐๐,๐๐๐	๑,๒,๓	๑,๒,๕	ที่ทำการปกครอง อ.เสริมงาม/ ทต.เสริมซ้าย
๓.โครงการก่อสร้างอ่างเก็บน้ำแม่ไฟ บ้านนาจะลา หมู่ที่ ๓ ต.เสริมซ้าย					๓๐,๐๐๐,๐๐๐	๑,๒,๓	๑,๒,๕	ที่ทำการปกครอง อ.เสริมงาม/ ทต.เสริมซ้าย
๔.โครงการก่อสร้างอาคารป้องกันตลิ่งพัง หมู่ที่ ๑ บ้านโป่งน้ำร้อน ต.เสริมกลาง	๒,๕๐๐,๐๐๐					๑,๒,๓	๑,๒,๕	ที่ทำการปกครอง อ.เสริมงาม/ อบต.เสริมกลาง
๕.โครงการก่อสร้างอาคารป้องกันตลิ่งพัง (ฝายทุ่งบ้านห่าง) หมู่ที่ ๒ บ้านกิวห้วยเบิก ต.เสริมกลาง		๒,๕๐๐,๐๐๐				๑,๒,๓	๑,๒,๕	ที่ทำการปกครอง อ.เสริมงาม/ อบต.เสริมกลาง
๖.ก่อสร้างอาคารป้องกันตลิ่งพัง (ลุ่มวัด) หมู่ที่ ๒ บ้านกิวห้วยเบิก ต.เสริมกลาง			๑,๙๐๐,๐๐๐			๑,๒,๓	๑,๒,๕	ที่ทำการปกครอง อ.เสริมงาม/ อบต.เสริมกลาง
๗.โครงการก่อสร้างอาคารป้องกันตลิ่งพัง (หน้าบ้านนายศรีโลกองคำ) หมู่ที่ ๒ บ้านกิวห้วยเบิก ต.เสริมกลาง			๑,๑๒๕,๐๐๐			๑,๒,๓	๑,๒,๕	ที่ทำการปกครอง อ.เสริมงาม/ อบต.เสริมกลาง
๘.โครงการก่อสร้างอาคารป้องกันตลิ่งพัง (ทุ่งโป่ง) หมู่ที่ ๒ บ้านกิวห้วยเบิก ต.เสริมกลาง				๑,๐๓๐,๐๐๐		๑,๒,๓	๑,๒,๕	ที่ทำการปกครอง อ.เสริมงาม/ อบต.เสริมกลาง
๙.โครงการก่อสร้างอาคารป้องกันตลิ่งพัง (ข้างบ้านนายผัดอุ้นเมือง) หมู่ที่ ๒ บ้านกิวห้วยเบิก ต.เสริมกลาง				๒,๒๕๐,๐๐๐		๑,๒,๓	๑,๒,๕	ที่ทำการปกครอง อ.เสริมงาม/ อบต.เสริมกลาง

บัญชีรายการ ชุดโครงการ	งบประมาณดำเนินการ					แหล่งที่มา ของ งบประมาณ	ยุทธศา สตร์ ชาติ	หน่วยดำเนินการ
	พ.ศ. ๒๕๖๖	พ.ศ. ๒๕๖๗	พ.ศ. ๒๕๖๘	พ.ศ. ๒๕๖๙	พ.ศ. ๒๕๗๐			
๑๐.โครงการก่อสร้างอาคารป้องกันตลิ่งพัง(ห้วยเบิก) หมู่ที่ ๒ บ้านกิวห้วยเบิก ต.เสริมกลาง					๑,๑๒๕,๐๐๐	๑,๒,๓	๑,๒,๕	ที่ทำการปกครอง อ.เสริมงาม/ อบต.เสริมกลาง
๑๑.โครงการก่อสร้างอาคารป้องกันตลิ่งพัง (ทุ่งตะวันตก) หมู่ที่ ๖ บ้านกิวห้วยเบิก ต.เสริมกลาง					๑,๘๗๕,๐๐๐	๑,๒,๓	๑,๒,๕	ที่ทำการปกครอง อ.เสริมงาม/ อบต.เสริมกลาง
๑๒.โครงการก่อสร้างอาคารป้องกันตลิ่งพัง (บ้านนายเป็ง จันตะ ราช) หมู่ที่ ๒ บ้านกิวห้วยเบิก ต.เสริมกลาง		๑,๑๒๕,๐๐๐				๑,๒,๓	๑,๒,๕	ที่ทำการปกครอง อ.เสริมงาม/ อบต.เสริมกลาง
๑๓.โครงการก่อสร้างอาคารป้องกันตลิ่งพัง (สองข้างทาง หน้าฝาย ทุ่งบน-ทุ่งเส้า) หมู่ที่ ๓ บ้านสันโป่ง ต.เสริมกลาง				๗,๔๐๐,๐๐๐		๑,๒,๓	๑,๒,๕	ที่ทำการปกครอง อ.เสริมงาม/ อบต.เสริมกลาง
๑๔.โครงการก่อสร้างอาคารป้องกันตลิ่งพัง (สองข้างทาง หน้าฝาย ทุ่งบน-บ้านกลาง) หมู่ที่ ๓ บ้านสันโป่ง ต.เสริมกลาง					๗,๔๐๐,๐๐๐	๑,๒,๓	๑,๒,๕	ที่ทำการปกครอง อ.เสริมงาม/ อบต.เสริมกลาง
๑๕.โครงการก่อสร้างอาคารป้องกันตลิ่งพัง (บ้านกลาง) หมู่ที่ ๓ บ้านสันโป่ง ต.เสริมกลาง		๑,๔๐๐,๐๐๐				๑,๒,๓	๑,๒,๕	ที่ทำการปกครอง อ.เสริมงาม/ อบต.เสริมกลาง
๑๖.โครงการก่อสร้างอาคารป้องกันตลิ่งพัง (ทุ่งห้วยป่า) หมู่ที่ ๓ บ้านสันโป่ง ต.เสริมกลาง		๒,๒๕๐,๐๐๐				๑,๒,๓	๑,๒,๕	ที่ทำการปกครอง อ.เสริมงาม/ อบต.เสริมกลาง
๑๗.โครงการก่อสร้างอาคารป้องกันตลิ่งพัง (นายสวาท เกล็ดเปรี๊ยะ) หมู่ที่ ๓ บ้านสันโป่ง ต.เสริมกลาง		๑,๕๐๐,๐๐๐				๑,๒,๓	๑,๒,๕	ที่ทำการปกครอง อ.เสริมงาม/ อบต.เสริมกลาง
๑๘.โครงการก่อสร้างอาคารป้องกันตลิ่งพัง (สะพานบ้านกลาง - ฝายทุ่งบน) หมู่ที่ ๓ บ้านสันโป่ง ต.เสริมกลาง		๕,๒๐๐,๐๐๐				๑,๒,๓	๑,๒,๕	ที่ทำการปกครอง อ.เสริมงาม/ อบต.เสริมกลาง
๑๙.โครงการก่อสร้างอาคารป้องกันตลิ่งพัง (ฝายทุ่งเส้า-ฝายทุ่ง กลาง) หมู่ที่ ๓ บ้านสันโป่ง ต.เสริมกลาง		๔,๕๐๐,๐๐๐				๑,๒,๓	๑,๒,๕	ที่ทำการปกครอง อ.เสริมงาม/ อบต.เสริมกลาง

บัญชีรายการ ชุดโครงการ	งบประมาณดำเนินการ					แหล่งที่มา ของ งบประมาณ	ยุทธศา สตร์ ชาติ	หน่วยดำเนินการ
	พ.ศ. ๒๕๖๖	พ.ศ. ๒๕๖๗	พ.ศ. ๒๕๖๘	พ.ศ. ๒๕๖๙	พ.ศ. ๒๕๗๐			
๒๐.โครงการก่อสร้างอาคารป้องกันตลิ่งพัง (ทุ่งหลง) หมู่ที่ ๔ บ้านเหล่ายาว ต.เสริมกลาง		๒,๒๕๐,๐๐๐				๑,๒,๓	๑,๒,๕	ที่ทำการปกครอง อ.เสริมงาม/ อบต.เสริมกลาง
๒๑.โครงการก่อสร้างอาคารป้องกันตลิ่งพัง หมู่ที่ ๔ บ้านเหล่ายาว ต.เสริมกลาง			๓,๐๐๐,๐๐๐			๑,๒,๓	๑,๒,๕	ที่ทำการปกครอง อ.เสริมงาม/ อบต.เสริมกลาง
๒๒.โครงการก่อสร้างอาคารป้องกันตลิ่งพัง (สะพานไผ่วัด) หมู่ที่ ๔ บ้านเหล่ายาว				๖,๐๐๐,๐๐๐		๑,๒,๓	๑,๒,๕	ที่ทำการปกครอง อ.เสริมงาม/ อบต.เสริมกลาง
๒๓.โครงการก่อสร้างอาคารป้องกันตลิ่งพัง (สบไคร้) หมู่ที่ ๔ บ้านเหล่ายาว ต.เสริมกลาง					๑,๕๐๐,๐๐๐	๑,๒,๓	๑,๒,๕	ที่ทำการปกครอง อ.เสริมงาม/ อบต.เสริมกลาง
๒๔.โครงการก่อสร้างอาคารป้องกันตลิ่งพัง หมู่ที่ ๕ บ้านศรีลังกา ต.เสริมกลาง	๒,๕๐๐,๐๐๐					๑,๒,๓	๑,๒,๕	ที่ทำการปกครอง อ.เสริมงาม/ อบต.เสริมกลาง
๒๕.โครงการก่อสร้างอาคารป้องกันตลิ่งพัง หมู่ที่ ๕ บ้านฮ่องฮี ต.เสริมกลาง	๒,๕๐๐,๐๐๐					๑,๒,๓	๑,๒,๕	ที่ทำการปกครอง อ.เสริมงาม/ อบต.เสริมกลาง
๒๖.โครงการฝึกอบรมทบทวนสมาชิก อปพร. ประจำ อบต.เสริมกลาง	๕๐,๐๐๐	๕๐,๐๐๐	๕๐,๐๐๐	๕๐,๐๐๐	๕๐,๐๐๐	๓	๑	อบต.เสริมกลาง
๒๗.โครงการป้องกันและลดอุบัติเหตุทางถนนช่วงเทศกาล ปีใหม่ และสงกรานต์	๕๐,๐๐๐	๕๐,๐๐๐	๕๐,๐๐๐	๕๐,๐๐๐	๕๐,๐๐๐	๓	๑	อบต.เสริมกลาง
๒๘.โครงการติดตั้งสัญญาณจราจร	๕๐,๐๐๐					๓	๑	อบต.เสริมกลาง
๒๙.โครงการให้ความช่วยเหลือประชาชนด้านสาธารณสุข	๑๐๐,๐๐๐	๑๐๐,๐๐๐	๑๐๐,๐๐๐	๑๐๐,๐๐๐	๑๐๐,๐๐๐	๓	๑	อบต.เสริมกลาง
๓๐.โครงการป้องกันและแก้ไข ปัญหายาเสพติดใน โรงเรียน (โครงการ D.A.R.E)	๓๐,๐๐๐	๓๐,๐๐๐	๓๐,๐๐๐	๓๐,๐๐๐	๓๐,๐๐๐	๓	๑	อบต.เสริมกลาง

บัญชีรายการ ชุดโครงการ	งบประมาณดำเนินการ					แหล่งที่มา ของ งบประมาณ	ยุทธศา สตร์ ชาติ	หน่วยดำเนินการ
	พ.ศ. ๒๕๖๖	พ.ศ. ๒๕๖๗	พ.ศ. ๒๕๖๘	พ.ศ. ๒๕๖๙	พ.ศ. ๒๕๗๐			
๓๑.โครงการอบรมให้ความรู้เกี่ยวกับปัญหาเสพติด	๒๐,๐๐๐	๒๐,๐๐๐	๒๐,๐๐๐	๒๐,๐๐๐	๒๐,๐๐๐	๓	๑	อบต.เสริมกลาง
๓๒.โครงการก่อสร้างอาคารป้องกันตลิ่งพังริยบลำน้ำแม่เลียงบ้านนาบอน หมู่ที่ ๒ ต.ทุ่งงาม	๑,๐๐๐,๐๐๐					๑,๒,๓	๑,๒,๕	ที่ทำการปกครอง อ.เสริมงาม/ ทต.เสริมงาม
๓๓.โครงการก่อสร้างอาคารป้องกันตลิ่งพัง จากบ้านนายสมบูรณ์ แก้วใส บ้านทุ่งงาม หมู่ที่ ๓ ต.ทุ่งงาม		๕,๐๐๐,๐๐๐				๑,๒,๓	๑,๒,๕	ที่ทำการปกครอง อ.เสริมงาม/ ทต.เสริมงาม
๓๔.โครงการก่อสร้างพนังป้องกันตลิ่งพังลำน้ำแม่เลียง บ้านนาบอน หมู่ที่ ๒ ต.ทุ่งงาม			๕,๐๐๐,๐๐๐			๑,๒,๓	๑,๒,๕	ที่ทำการปกครอง อ.เสริมงาม/ ทต.เสริมงาม
๓๕.โครงการก่อสร้างพนังป้องกันตลิ่งพังลำน้ำแม่ตำ บริเวณหัวสะพานนาบอน ฝั่งตะวันออก บ้านนาบอน หมู่ที่ ๒ ต.ทุ่งงาม			๔,๕๐๐,๐๐๐			๑,๒,๓	๑,๒,๕	ที่ทำการปกครอง อ.เสริมงาม/ ทต.เสริมงาม
๓๖.โครงการก่อสร้างพนังป้องกันตลิ่งพังลำน้ำแม่ตำ บริเวณฝายประปา บ้านดอนแก้ว หมู่ที่ ๖ ต.ทุ่งงาม				๔,๕๐๐,๐๐๐		๑,๒,๓	๑,๒,๕	ที่ทำการปกครอง อ.เสริมงาม/ ทต.เสริมงาม
๓๗.โครงการก่อสร้างอาคารป้องกันตลิ่งพัง จากบ้านนายสมบูรณ์ แก้วใส บ้านทุ่งงาม หมู่ที่ ๓ ต.ทุ่งงาม				๕,๐๐๐,๐๐๐		๑,๒,๓	๑,๒,๕	ที่ทำการปกครอง อ.เสริมงาม/ ทต.เสริมงาม
๓๘.โครงการก่อสร้างพนังป้องกันตลิ่งพังลำน้ำแม่เลียง บ้านนาบอน หมู่ที่ ๒ ต.ทุ่งงาม					๕,๐๐๐,๐๐๐	๑,๒,๓	๑,๒,๕	ที่ทำการปกครอง อ.เสริมงาม/ ทต.เสริมงาม
๓๙.โครงการก่อสร้างพนังป้องกันตลิ่งพังลำน้ำแม่ตำ บริเวณหัวสะพานนาบอนฝั่งตะวันออก บ้านนาบอน หมู่ที่ ๒ ต.ทุ่งงาม					๔,๕๐๐,๐๐๐	๑,๒,๓	๑,๒,๕	ที่ทำการปกครอง อ.เสริมงาม/ ทต.เสริมงาม
๔๐.โครงการก่อสร้างพนังป้องกันตลิ่งพังลำน้ำแม่ตำ บริเวณฝายประปาบ้านดอนแก้ว หมู่ที่ ๖ ต.ทุ่งงาม					๔,๕๐๐,๐๐๐	๑,๒,๓	๑,๒,๕	ที่ทำการปกครอง อ.เสริมงาม/ ทต.เสริมงาม
๔๑.โครงการก่อสร้างพนังป้องกันตลิ่งพังลำน้ำแม่ตำ บริเวณหน้าบ้านนายเหมียน ดันทา บ้านทุ่งงามพัฒนา หมู่ ๑๑ .ต.ทุ่งงาม	๙,๕๐๐,๐๐๐					๑,๒,๓	๑,๒,๕	ที่ทำการปกครอง อ.เสริมงาม/ ทต.เสริมงาม
๔๒.โครงการก่อสร้างอาคารป้องกันตลิ่งพัง ฝั่งดอนงาม - ดอนมูล ระยะตั้งแต่ฝายน้ำล้นบ้านดอนแก้วถึงฝายน้ำล้นบ้านทุ่งงาม บ้านดอนงาม หมู่ที่ ๘ ต.ทุ่งงาม	๗,๖๐๐,๐๐๐					๑,๒,๓	๑,๒,๕	ที่ทำการปกครอง อ.เสริมงาม/ ทต.เสริมงาม

บัญชีรายการ ชุดโครงการ	งบประมาณดำเนินการ					แหล่งที่มา ของ งบประมาณ	ยุทธศา สตร์ ชาติ	หน่วยดำเนินการ
	พ.ศ. ๒๕๖๖	พ.ศ. ๒๕๖๗	พ.ศ. ๒๕๖๘	พ.ศ. ๒๕๖๙	พ.ศ. ๒๕๗๐			
๔๓.โครงการก่อสร้างอาคารป้องกันตลิ่งพังพร้อมวางร่องแก เบียนลำน้ำแม่เสริม บ้านศรีลังกา หมู่ที่ ๕ ตำบลเสริมกลาง		๑,๐๐๐,๐๐๐				๑,๒,๓	๑,๒,๕	ที่ทำการปกครอง อ.เสริมงาม/ ทต.เสริมงาม
๔๔.โครงการก่อสร้างพนังป้องกันตลิ่งพัง ตั้งแต่สะพานบ้านสาแลถึง หลังวัดสาแล หมู่ที่ ๕ ต.ทุ่งงาม		๓,๖๐๐,๐๐๐				๑,๒,๓	๑,๒,๕	ที่ทำการปกครอง อ.เสริมงาม/ ทต.เสริมงาม
๔๕.โครงการก่อสร้างพนังป้องกันตลิ่งพัง บริเวณลำน้ำแม่เลี้ยง บ้านใหม่ หมู่ที่ ๗ ต.ทุ่งงาม			๔,๘๐๐,๐๐๐			๑,๒,๓	๑,๒,๕	ที่ทำการปกครอง อ.เสริมงาม/ ทต.เสริมงาม
๔๖.โครงการส่งเสริมธนาคารน้ำใต้ดิน และบนดิน เพื่อกักเก็บน้ำ ห้วงน้ำไว้ใช้ประโยชน์ในการอุปโภค บริโภค ในฤดูฝนและฤดู แล้งในเขตตำบลเสริมซ้าย อำเภอสว่างงาม จังหวัดลำปาง ได้แก่ ๑๐ หมู่บ้าน	๙,๘๐๐,๐๐๐	๙,๘๐๐,๐๐๐	๙,๘๐๐,๐๐๐	๙,๘๐๐,๐๐๐	๙,๘๐๐,๐๐๐	๑,๒,๓	๑,๕	อบจ.ลำปาง
๔๗.โครงการพัฒนาแหล่งน้ำและระบบกระจายน้ำ เพื่อกักเก็บน้ำ ห้วงน้ำไว้ใช้ประโยชน์ในอุปโภคบริโภค ในฤดูฝนและฤดูแล้ง ในเขตตำบลเสริมซ้าย อำเภอสว่างงาม จังหวัดลำปาง	๔๙,๙๙๗,๕๐๐	๔๙,๙๙๗,๕๐๐	๔๙,๙๙๗,๕๐๐	๔๙,๙๙๗,๕๐๐	๔๙,๙๙๗,๕๐๐	๑,๒,๓	๑,๕	อบจ.ลำปาง
๔๘.การป้องกันและบรรเทาสาธารณภัย	๓๐๐,๐๐๐	๓๐๐,๐๐๐	๓๐๐,๐๐๐	๓๐๐,๐๐๐	๓๐๐,๐๐๐	๓	๑,๕	ทต.เสริมซ้าย
๔๙.โครงการส่งเสริมการจัดอบรมฝึกอบรมอาสาสมัครป้องกัน และบรรเทาสาธารณภัย	๔๐,๐๐๐	๔๐,๐๐๐	๔๐,๐๐๐	๔๐,๐๐๐	๔๐,๐๐๐	๓	๑,๕	ทต.เสริมซ้าย
๕๐.โครงการช่วยเหลือผู้ประสบสาธารณภัยและปัญหาความ เดือดร้อนในชุมชน	๑๐๐,๐๐๐	๑๐๐,๐๐๐	๑๐๐,๐๐๐	๑๐๐,๐๐๐	๑๐๐,๐๐๐	๓	๑,๕	ทต.เสริมซ้าย
๕๑.โครงการปรับปรุงภูมิทัศน์และฝังกลบปอขยะ	๑๐๐,๐๐๐	๑๐๐,๐๐๐	๑๐๐,๐๐๐	๑๐๐,๐๐๐	๑๐๐,๐๐๐	๓	๑,๕	ทต.เสริมซ้าย



บัญชีรายการ ชุดโครงการ	งบประมาณดำเนินการ					แหล่งที่มา ของ งบประมาณ	ยุทธศาสตร์ ชาติ	หน่วยดำเนินการ
	พ.ศ. ๒๕๖๖	พ.ศ. ๒๕๖๗	พ.ศ. ๒๕๖๘	พ.ศ. ๒๕๖๙	พ.ศ. ๒๕๗๐			
<b>แนวทางการพัฒนา : อนุรักษ์ทรัพยากรธรรมชาติและสิ่งแวดล้อม</b>								
<b>แผนงานที่ ๑ ป้องกัน ฟื้นฟู และอนุรักษ์ทรัพยากรธรรมชาติและสิ่งแวดล้อม</b>								
๑. โครงการจัดทำฝายชะลอน้ำในพื้นที่	๕๐,๐๐๐	๕๐,๐๐๐	๕๐,๐๐๐	๕๐,๐๐๐	๕๐,๐๐๐	๑,๒,๓	๕	ที่ทำการปกครอง อ.เสริมงาม/อปท.
๒. โครงการปลูกต้นไม้สองข้างทาง	๑๐,๐๐๐	๑๐,๐๐๐	๑๐,๐๐๐	๑๐,๐๐๐	๑๐,๐๐๐	๓	๕	อบต.เสริมกลาง
๓. โครงการก่อสร้างฝายผสมผสาน ตามแนวพระราชดำริ	๕๐,๐๐๐	๕๐,๐๐๐	๕๐,๐๐๐	๕๐,๐๐๐	๕๐,๐๐๐	๓	๕	อบต.เสริมกลาง
๔. โครงการส่งเสริมและสนับสนุนการ อนุรักษ์พันธุกรรมพืชอันเนื่องมาจากพระราชดำริฯ (อพ.สธ.)	๓๐,๐๐๐	๓๐,๐๐๐	๓๐,๐๐๐	๓๐,๐๐๐	๓๐,๐๐๐	๓	๕	อบต.เสริมกลาง
๕. โครงการรักษา รักษา รักรักษา	๔๐,๐๐๐	๔๐,๐๐๐	๔๐,๐๐๐	๔๐,๐๐๐	๔๐,๐๐๐	๓	๕	ทต.ทุ่งงาม
๖. โครงการอนุรักษ์พันธุพืช อันเนื่องมาจากพระราชดำริสมเด็จพระกนิษฐาธิราชเจ้ากรมสมเด็จพระเทพรัตนราชสุดาฯ	๒๐,๐๐๐	๒๐,๐๐๐	๒๐,๐๐๐	๒๐,๐๐๐	๒๐,๐๐๐	๓	๕	ทต.ทุ่งงาม
๗. โครงการส่งเสริมการมีส่วนร่วมในการอนุรักษ์ทรัพยากรธรรมชาติและสิ่งแวดล้อม "รักษา รักษา รักรักษา"	๑๕,๐๐๐	๑๕,๐๐๐	๑๕,๐๐๐	๑๕,๐๐๐	๑๕,๐๐๐	๓	๕	ทต.เสริมซ้าย
๘. โครงการส่งเสริมและสนับสนุนการ อนุรักษ์พันธุกรรมพืชอันเนื่องมาจากพระราชดำริฯ (อพ.สธ.)	๒๐,๐๐๐	๒๐,๐๐๐	๒๐,๐๐๐	๒๐,๐๐๐	๒๐,๐๐๐	๓	๕	ทต.เสริมซ้าย
<b>แนวทางการพัฒนา : ป้องกันและแก้ไขปัญหาการบุกรุกป่า ไฟป่า</b>								
<b>แผนงานที่ ๑ จัดทำแนวกันไฟ สนับสนุนวัสดุอุปกรณ์ในการป้องกันไฟป่า</b>								
๑. โครงการจัดทำแนวป้องกันไฟป่า หมู่ที่ ๑ บ้านโป่งน้ำร้อน ต.เสริมกลาง	๓๐,๐๐๐	๓๐,๐๐๐	๓๐,๐๐๐	๓๐,๐๐๐	๓๐,๐๐๐	๓	๑,๒,๕	อบต.เสริมกลาง
๒. โครงการจัดทำแนวป้องกันไฟป่า หมู่ที่ ๒ บ้านกิวห้วยเบิก ต.เสริมกลาง	๓๐,๐๐๐	๓๐,๐๐๐	๓๐,๐๐๐	๓๐,๐๐๐	๓๐,๐๐๐	๓	๑,๒,๕	อบต.เสริมกลาง
๓. โครงการจัดทำแนวป้องกันไฟป่าหมู่ที่ ๓ บ้านสันโป่ง ต.เสริมกลาง	๓๐,๐๐๐	๓๐,๐๐๐	๓๐,๐๐๐	๓๐,๐๐๐	๓๐,๐๐๐	๓	๑,๒,๕	อบต.เสริมกลาง

บัญชีรายการ ชุดโครงการ	งบประมาณดำเนินการ					แหล่งที่มา ของ งบประมาณ	ยุทธศาสตร์ ชาติ	หน่วยดำเนินการ
	พ.ศ. ๒๕๖๖	พ.ศ. ๒๕๖๗	พ.ศ. ๒๕๖๘	พ.ศ. ๒๕๖๙	พ.ศ. ๒๕๗๐			
๔.โครงการจัดทำแนวป้องกันไฟฟ้า หมู่ที่ ๔ บ้านเหล่ายาว ต.เสริมกลาง	๓๐,๐๐๐	๓๐,๐๐๐	๓๐,๐๐๐	๓๐,๐๐๐	๓๐,๐๐๐	๓	๑,๒,๕	อบต.เสริมกลาง
๕.โครงการจัดทำแนวป้องกันไฟฟ้า หมู่ที่ ๕ บ้านศรีลังกา ต.เสริมกลาง	๓๐,๐๐๐	๓๐,๐๐๐	๓๐,๐๐๐	๓๐,๐๐๐	๓๐,๐๐๐	๓	๑,๒,๕	อบต.เสริมกลาง
๖.โครงการจัดทำแนวป้องกันไฟฟ้าหมู่ที่ ๖ บ้านฮ่องฮี ต.เสริมกลาง	๓๐,๐๐๐	๓๐,๐๐๐	๓๐,๐๐๐	๓๐,๐๐๐	๓๐,๐๐๐	๓	๑,๒,๕	อบต.เสริมกลาง
๗.โครงการจัดทำแนวป้องกันไฟฟ้า หมู่ที่ ๗ บ้านนาเอี้ยง ต.เสริมกลาง	๓๐,๐๐๐	๓๐,๐๐๐	๓๐,๐๐๐	๓๐,๐๐๐	๓๐,๐๐๐	๓	๑,๒,๕	อบต.เสริมกลาง
๘.โครงการจัดทำแนวป้องกันไฟฟ้า หมู่ที่ ๔ บ้านสบเสริม	๓๐,๐๐๐	๓๐,๐๐๐	๓๐,๐๐๐	๓๐,๐๐๐	๓๐,๐๐๐	๓	๑,๒,๕	อบต.เสริมกลาง
๙.โครงการจัดทำแนวป้องกันไฟฟ้า	๒๐,๐๐๐	๒๐,๐๐๐	๒๐,๐๐๐	๒๐,๐๐๐	๒๐,๐๐๐	๓	๑,๕	ทต.ทุ่งงาม
๑๐.โครงการป้องกันและแก้ไขปัญหามอกควันไฟฟ้า	๓๐,๐๐๐	๓๐,๐๐๐	๓๐,๐๐๐	๓๐,๐๐๐	๓๐,๐๐๐	๓	๑,๕	ทต.ทุ่งงาม
๑๑.โครงการป้องกันและแก้ไขปัญหามลพิษหมอกควันและไฟฟ้า	๒๐,๐๐๐	๒๐,๐๐๐	๒๐,๐๐๐	๒๐,๐๐๐	๒๐,๐๐๐	๓	๑,๕	ทต.เสริมชัย
<b>แนวทางการพัฒนา : ขยายผลการดำเนินงานตามโครงการจิตอาสาพระราชทาน</b>								
<b>แผนงานที่ ๑ ดำเนินโครงการจิตอาสาพระราชทาน</b>								
๑. โครงการจิตอาสา น้อมนำคำสั่งคมเป็นสุข	๒๐,๐๐๐	๒๐,๐๐๐	๒๐,๐๐๐	๒๐,๐๐๐	๒๐,๐๐๐	๒	๑	ที่ทำการปกครอง อ.เสริมงาม
๒.โครงการฝึกอบรมทบทวนชุดปฏิบัติการจิตอาสาภัยพิบัติ ประจำ อบต.เสริมกลาง	๒๐๐,๐๐๐	๒๐๐,๐๐๐	๒๐๐,๐๐๐	๒๐๐,๐๐๐	๒๐๐,๐๐๐	๓	๑	ที่ทำการปกครอง อ.เสริมงาม/ อบต.เสริมกลาง
๓.โครงการฝึกอบรมทบทวนชุดปฏิบัติการจิตอาสาภัยพิบัติ	๘๕,๐๐๐	๘๕,๐๐๐	๘๕,๐๐๐	๘๕,๐๐๐	๘๕,๐๐๐	๓	๑	ที่ทำการปกครอง อ.เสริมงาม/ ทต.ทุ่งงาม
๔.โครงการฝึกอบรมทบทวนชุดปฏิบัติการจิตอาสาภัยพิบัติ ประจำ ทต.เสริมชัย	๑๐๐,๐๐๐	๑๐๐,๐๐๐	๑๐๐,๐๐๐	๑๐๐,๐๐๐	๑๐๐,๐๐๐	๓	๑	ที่ทำการปกครอง อ.เสริมงาม/ ทต.เสริมชัย
<b>รวมประเด็นการพัฒนาอำเภอที่ ๕ : ความมั่นคง ทรัพยากรธรรมชาติและสิ่งแวดล้อม ปลอดภัย มั่นคง ยั่งยืน</b>								
<b>จำนวน ๗๔ โครงการ</b>								

# ภาคผนวก

---

- คำสั่งแต่งตั้งคณะกรรมการบริหารงานอำเภอแบบบูรณาการ (ก.บ.อ.)
- รายงานการประชุมคณะกรรมการบริหารงานอำเภอแบบบูรณาการ (ก.บ.อ.)  
ที่รับรองแผนพัฒนาอำเภอ ๕ ปี (พ.ศ. ๒๕๖๑-๒๕๖๕) ฉบับทบทวนในปี พ.ศ. ๒๕๖๔
- ประกาศคณะกรรมการงานอำเภอแบบบูรณาการ อำเภอเสริมงาม  
เรื่อง ประกาศใช้แผนพัฒนาอำเภอ ๕ ปี (พ.ศ. ๒๕๖๖ - ๒๕๗๐)  
อำเภอเสริมงาม จังหวัดลำปาง

\*\*\*\*\*



คำสั่งจังหวัดลำปาง  
ที่ ๑๙๐๙/๒๕๖๓

เรื่อง แต่งตั้งคณะกรรมการบริหารงานอำเภอแบบบูรณาการ อำเภอเสริมงาม

ด้วยยุทธศาสตร์ชาติ ๒๐ ปี (พ.ศ. ๒๕๖๑ - ๒๕๘๐) ด้านการปรับสมดุลและพัฒนาระบบการบริหารจัดการภาครัฐ กำหนดให้ภาครัฐบริหารงานแบบบูรณาการโดยมียุทธศาสตร์ชาติเป็นเป้าหมายและเชื่อมโยงการพัฒนาในทุกระดับ ทุกประเด็น ทุกภารกิจ ทุกพื้นที่ เพื่อบูรณาการในการจัดทำแผนและประสานแผนพัฒนาในระดับพื้นที่หมู่บ้าน ชุมชน ตำบล และอำเภอ ให้เกิดความเชื่อมโยงสอดคล้องกับทิศทางการพัฒนาในระดับจังหวัด กลุ่มจังหวัด ภาคและประเทศ ไปในทิศทางเดียวกันได้อย่างมีประสิทธิภาพ เกิดความคุ้มค่า นำไปสู่ความมั่นคง มั่งคั่ง และยั่งยืน ประกอบกับกระทรวงมหาดไทยได้ออกระเบียบกระทรวงมหาดไทยว่าด้วยการจัดทำแผนและประสานแผนพัฒนาพื้นที่ในระดับอำเภอและตำบล พ.ศ. ๒๕๖๒

ดังนั้น เพื่อให้การบริหารงานระดับอำเภอ เป็นไปในแนวทางการบริหารงานเชิงบูรณาการ ที่มีสมรรถนะในการนำยุทธศาสตร์ชาติ แผนพัฒนาเศรษฐกิจและสังคมแห่งชาติ นโยบายรัฐบาล และแผนพัฒนาจังหวัด ไปสู่การปฏิบัติได้อย่างมีประสิทธิภาพ เกิดประสิทธิผล และเป็นไปตามแนวทางปฏิบัติรองรับตามระเบียบกระทรวงมหาดไทยว่าด้วยการจัดทำแผนและประสานแผนพัฒนาพื้นที่ในระดับอำเภอและตำบล พ.ศ. ๒๕๖๒ อาศัยอำนาจตามความในมาตรา ๕๔ และ ๕๗ แห่งพระราชบัญญัติระเบียบบริหารราชการแผ่นดิน พ.ศ. ๒๕๓๔ และที่แก้ไขเพิ่มเติม จึงแต่งตั้งคณะกรรมการบริหารงานอำเภอแบบบูรณาการ (ก.บ.อ.) อำเภอเสริมงาม โดยมีองค์ประกอบ และอำนาจหน้าที่ ดังนี้

๑. องค์ประกอบ ประกอบด้วย

- |   |                            |
|---|----------------------------|
| (๑) นายอำเภอ  | ประธานกรรมการ              |
| (๒) ปลัดอำเภอหัวหน้ากลุ่มงานบริหารงานปกครอง   | รองประธานกรรมการ           |
| (๓) พัฒนาการอำเภอ   | กรรมการ                    |
| (๔) ท้องถิ่นอำเภอ   | กรรมการ                    |
| (๕) หัวหน้าส่วนราชการ รัฐวิสาหกิจ หรือหน่วยงานอื่นของรัฐ<br>ในระดับอำเภอ ที่นายอำเภอแต่งตั้งจำนวนไม่เกินสิบสองคน        | กรรมการ                    |
| (๖) ผู้แทนผู้บริหารองค์กรปกครองส่วนท้องถิ่นในอำเภอซึ่งคัดเลือก<br>กันเอง ประเภทละหนึ่งคน ยกเว้นองค์การบริหารส่วนจังหวัด | กรรมการ                    |
| (๗) ผู้ทรงคุณวุฒิที่นายอำเภอแต่งตั้งจำนวนไม่เกินห้าคน   | กรรมการ                    |
| (๘) ปลัดอำเภอผู้รับผิดชอบสำนักงานอำเภอ  | กรรมการและเลขานุการ        |
| (๙) ข้าราชการสำนักงานส่งเสริมการปกครองท้องถิ่นจังหวัด<br>ที่ท้องถิ่นจังหวัดมอบหมายจำนวนหนึ่งคน                          | กรรมการและผู้ช่วยเลขานุการ |
| (๑๐) ข้าราชการในสำนักงานพัฒนาชุมชนอำเภอ<br>ที่นายอำเภอแต่งตั้งจำนวนหนึ่งคน  | กรรมการและผู้ช่วยเลขานุการ |

๒. อำนาจหน้าที่...

อำนาจหน้าที่คณะกรรมการบริหารงานอำเภอแบบบูรณาการ อำเภอเสริมงาม มีดังนี้

(๑) วางแนวทางปฏิบัติและอำนาจการบริหารงานแบบบูรณาการในอำเภอ รวมทั้งกำหนดกรอบแนวทางปฏิบัติในการประสานแผนพัฒนาพื้นที่ของภาคส่วนต่างๆ ในพื้นที่อำเภอให้เป็นไปตามหลักการนโยบายและกฎหมายที่เกี่ยวข้อง

(๒) จัดทำแผนพัฒนาอำเภอและแผนความต้องการระดับอำเภอ โดยกำหนดทิศทางการพัฒนาอำเภอ การประสานและรวบรวมข้อมูลจากปัญหาและความต้องการของประชาชน แผนพัฒนาหมู่บ้าน แผนชุมชน แผนพัฒนาตำบล แผนพัฒนาท้องถิ่น และแผนพัฒนาของส่วนราชการ หรือหน่วยงานอื่นที่ดำเนินการในพื้นที่อำเภอ

(๓) จัดทำแผนปฏิบัติงานประจำปีของอำเภอ โดยรวบรวมโครงการหรือกิจกรรมของส่วนราชการ รัฐวิสาหกิจในสังกัดกระทรวงมหาดไทย องค์กรปกครองส่วนท้องถิ่น ที่ได้รับการจัดสรรงบประมาณรายจ่ายประจำปีที่ต้องดำเนินการในพื้นที่อำเภอ และรายงานให้คณะกรรมการบริหารงานจังหวัดแบบบูรณาการทราบ

(๔) ประสานกับทุกภาคส่วนในพื้นที่ รวมทั้งองค์กรปกครองส่วนท้องถิ่นเพื่อนำแผนพัฒนาอำเภอไปสู่การปฏิบัติ รวมทั้งกำกับ ติดตามผล และให้คำแนะนำหน่วยงานต่างๆ ที่ดำเนินงานพัฒนาพื้นที่ระดับอำเภอในด้านต่างๆ เพื่อการพัฒนาและการแก้ไขปัญหาในพื้นที่อย่างยั่งยืน

(๕) ตรวจสอบความซ้ำซ้อนของแผนงานหรือโครงการของหน่วยงานต่างๆ และองค์กรปกครองส่วนท้องถิ่นที่ดำเนินการในพื้นที่อำเภอ หากตรวจพบความซ้ำซ้อนของแผนงานหรือโครงการ ให้คณะกรรมการบริหารงานอำเภอแบบบูรณาการเร่งแจ้งข้อเท็จจริง พร้อมทั้งเสนอความเห็นประกอบไปยังหน่วยงานที่เกี่ยวข้องเพื่อพิจารณาดำเนินการต่อไป

(๖) ปฏิบัติหน้าที่อื่น ๆ ตามที่คณะกรรมการบริหารงานจังหวัดแบบบูรณาการมอบหมาย

(๗) แต่งตั้งคณะกรรมการเพื่อปฏิบัติหน้าที่ต่างๆ ตามที่คณะกรรมการบริหารงานอำเภอแบบบูรณาการมอบหมาย

ทั้งนี้ ตั้งแต่บัดนี้เป็นต้นไป

สั่ง ณ วันที่ ๑๗ เมษายน พ.ศ. ๒๕๖๓



(นายณรงค์ศักดิ์ โอสถธนากร)  
ผู้ว่าราชการจังหวัดลำปาง



คำสั่งอำเภอเสริมงาม  
ที่ ๑๕๕/๒๕๖๓

เรื่อง แต่งตั้งคณะกรรมการบริหารงานอำเภอแบบบูรณาการ อำเภอเสริมงาม

ตามที่จังหวัดลำปางได้มีคำสั่งที่ ๑๙๐๕/๒๕๖๓ เรื่อง แต่งตั้งคณะกรรมการบริหารงานอำเภอแบบบูรณาการ อำเภอเสริมงาม ลงวันที่ ๑๗ เมษายน ๒๕๖๓ นั้น

อาศัยอำนาจตามความ ในมาตรา ๖๑/๑ และ ๖๕ แห่งพระราชบัญญัติระเบียบบริหารราชการแผ่นดิน พ.ศ. ๒๕๓๔ และที่แก้ไขเพิ่มเติม และระเบียบกระทรวงมหาดไทยว่าด้วยการจัดทำแผนและประสานแผนพัฒนาพื้นที่ในระดับอำเภอและตำบล พ.ศ. ๒๕๖๒ แต่งตั้งคณะกรรมการบริหารงานอำเภอแบบบูรณาการอำเภอเสริมงาม (ก.บ.อ. อำเภอเสริมงาม) ดังนี้

๑. หัวหน้าส่วนราชการ รัฐวิสาหกิจ หรือหน่วยงานอื่นของรัฐ ในระดับอำเภอ

๑.๑	นายอำเภอเสริมงาม	ประธานกรรมการ
๑.๒	ปลัดอำเภอหัวหน้ากลุ่มงานบริหารงานปกครอง	รองประธานกรรมการ
๑.๓	ผู้กำกับการสถานีตำรวจภูธรเสริมงาม	กรรมการ
๑.๔	พัฒนาการอำเภอเสริมงาม	กรรมการ
๑.๕	ท้องถิ่นอำเภอเสริมงาม	กรรมการ
๑.๖	เกษตรอำเภอเสริมงาม	กรรมการ
๑.๗	สาธารณสุขอำเภอเสริมงาม	กรรมการ
๑.๘	ผู้อำนวยการโรงพยาบาลเสริมงาม	กรรมการ
๑.๙	ปลุ่สัตว์อำเภอเสริมงาม	กรรมการ
๑.๑๐	ผู้อำนวยการศูนย์การศึกษาอกระบบ และการศึกษาตามอัธยาศัยอำเภอเสริมงาม	กรรมการ
๑.๑๑	สัสดีอำเภอเสริมงาม	กรรมการ
๑.๑๒	เจ้าพนักงานที่ดินจังหวัดลำปาง สาขาเสริมงาม	กรรมการ
๑.๑๓	หัวหน้าหน่วยป้องกันและพัฒนาป่าไม้เสริมงาม	กรรมการ
๑.๑๔	ผู้จัดการการไฟฟ้าส่วนภูมิภาค สาขาอ้อยเสริมงาม	กรรมการ
๑.๑๕	ผู้อำนวยการโรงเรียนเสริมงามวิทยาคม	กรรมการ
๑.๑๖	ประธานเครือข่ายสถานศึกษาอำเภอเสริมงาม	กรรมการ

๒. ผู้แทนผู้บริหารองค์กรปกครองส่วนท้องถิ่นในอำเภอ

๒.๑	นายกเทศมนตรีตำบลเสริมงาม	กรรมการ
๒.๒	นายกองค์การบริหารส่วนตำบลเสริมขวา	กรรมการ

/๓. ผู้ทรงคุณวุฒิ...

## ๓. ผู้ทรงคุณวุฒิ

๓.๑	ประธานชมรมกำนัน ผู้ใหญ่บ้านอำเภอเสริมงาม	กรรมการ
๓.๒	นายสวัสดิ์ ลาดपालะ	กรรมการ
๓.๓	นายสุนทร ปัทมแก้ว	กรรมการ
๓.๔	นายชยีน มงคลวิสุทธิ	กรรมการ

ให้คณะกรรมการบริหารงานอำเภอแบบบูรณาการอำเภอเสริมงาม มีอำนาจหน้าที่ตามคำสั่ง  
จังหวัดลำปาง ที่ ๑๙๐๕/๒๕๖๓ ลงวันที่ ๑๗ เมษายน ๒๕๖๓ ทุกประการ

ทั้งนี้ ตั้งแต่บัดนี้เป็นต้นไป และให้กรรมการดังกล่าวข้างต้น มีวาระอยู่ในตำแหน่งคราวละห้าปี

สั่ง ณ วันที่ ๑๕ เดือน พฤษภาคม พ.ศ. ๒๕๖๓



(นายนเรศวรฤทธิ์ อุบลศรี)

นายอำเภอเสริมงาม

รายงานการประชุมคณะกรรมการบริหารงานอำเภอเสริมงาม (กบอ.)  
ในการให้ความเห็นชอบแผนพัฒนาอำเภอ ๕ ปี (พ.ศ. ๒๕๖๖ – ๒๕๗๐)  
อำเภอเสริมงาม จังหวัดลำปาง  
เป็นแบบประชุมเวียน  
ครั้งที่ ๑/๒๕๖๕

\*\*\*\*\*

ผู้เข้าร่วมประชุม (ประชุมเวียน)

๑.	นายเชาว์ทวีพัฒน์ ดนัยนันท์	นายอำเภอเสริมงาม
๒.	นายทศพล จักรบุญมา	ปลัดอำเภอหัวหน้ากลุ่มงานบริหารงานปกครอง
๓.	พ.ต.อ.สมพงษ์ ตั้งตัว	ผู้กำกับการสถานีตำรวจภูธรเสริมงาม
๔.	นางนงค์รัก พรหมฟอง	พัฒนาการอำเภอเสริมงาม
๕.	นายธวัช แก้วบุญเรือง	ท้องถิ่นอำเภอเสริมงาม
๖.	นางจงจิตร มาลีเดช	เกษตรอำเภอเสริมงาม
๗.	นายประจักษ์ ชันเวท	สาธารณสุขอำเภอเสริมงาม
๘.	นายสิทธิกร สาริวาท	ผู้อำนวยการโรงพยาบาลเสริมงาม
๙.	นายรวีกร สาคำ	ปศุสัตว์อำเภอเสริมงาม
๑๐.	นางชลพิชา หาญณรงค์	ผู้อำนวยการศูนย์การศึกษาครอบครัวและระบบและการศึกษา ตามอัธยาศัยอำเภอเสริมงาม
๑๑.	พ.ต.ประสาน ยะคำ	สัสดีอำเภอเสริมงาม
๑๒.	ว่าที่ รต.ปณณวิชญ์ จำปา	เจ้าพนักงานที่ดินจังหวัดลำปาง สาขาเสริมงาม
๑๓.	นายสุริชฐนพ สิงห์คำ	หัวหน้าหน่วยป้องกันและพัฒนาป่าไม้อำเภอเสริมงาม
๑๔.	นายบุญธรรม สุวรรณจักร	ผู้จัดการการไฟฟ้าส่วนภูมิภาค สาขาอ้อยเสริมงาม
๑๕.	นายสุมล สัญญเดช	ผู้อำนวยการโรงเรียนเสริมงามวิทยาคม
๑๖.	นายณัฐพัฒน์ จันท์ตา	ประธานเครือข่ายสถานศึกษาอำเภอเสริมงาม
๑๗.	นายสมอาจ สว่างปัญญา	นายกเทศมนตรีตำบลเสริมงาม
๑๘.	นายอำนาจ ใจลังกา	นายกองค์การบริหารส่วนตำบลเสริมขวา
๑๙.	นายอุดมพงษ์ ตันทา	ประธานชมรมกำนัน ผู้ใหญ่บ้าน อำเภอเสริมงาม
๒๐.	นายสวัสดิ์ ลาดपालะ	ผู้ทรงคุณวุฒิ
๒๑.	นายสุนทร ปัทมแก้ว	ผู้ทรงคุณวุฒิ
๒๒.	นายชยีน มงคลวิสุทธิ	ผู้ทรงคุณวุฒิ
๒๓.	น.ส.ภคมน คัจจุเนตร	ปลัดอำเภอ

ระเบียบวาระที่ ๑ เรื่องที่ประธานแจ้งให้ที่ประชุมทราบ

- ไม่มี

ระเบียบวาระที่ ๒ เรื่องรับรองรายงานการประชุมครั้งที่ผ่านมา

- ไม่มี

/ระเบียบวาระที่ ๓...



ระเบียบวาระที่ ๓**เรื่องเพื่อทราบและพิจารณา****๓.๑ การดำเนินการตามระเบียบกระทรวงมหาดไทยว่าด้วยการจัดทำแผนและ  
ประสานแผนพัฒนาพื้นที่ ในระดับอำเภอและตำบล พ.ศ. ๒๕๖๒**

กระทรวงมหาดไทย ได้ประกาศใช้ระเบียบกระทรวงมหาดไทยว่าด้วยการจัดทำแผนและประสานแผนพัฒนาพื้นที่ในระดับอำเภอและตำบล พ.ศ. ๒๕๖๒ เพื่อเป็นแนวทางปฏิบัติในการบูรณาการ การจัดทำแผนและประสานแผนพัฒนาในระดับพื้นที่ให้เกิดความเชื่อมโยง สอดคล้องกับทิศทางการพัฒนาในระดับจังหวัด กลุ่มจังหวัด ภาคและประเทศไปในทิศทางเดียวกันได้อย่างมีประสิทธิภาพ นำไปสู่ความมั่นคง มั่งคั่ง ยั่งยืน โดยได้กำหนดกรอบระยะเวลาการดำเนินงานของแผนพัฒนาในระดับพื้นที่ ประจำปีงบประมาณ พ.ศ. ๒๕๖๕ ดังนี้

- |                           |                                      |
|---------------------------|--------------------------------------|
| ๑) แผนพัฒนาหมู่บ้าน/ชุมชน | ระหว่างเดือนมกราคม – กุมภาพันธ์ ๒๕๖๕ |
| ๒) แผนพัฒนาตำบล/ท้องถิ่น  | ระหว่างเดือนมีนาคม – เมษายน ๒๕๖๕     |
| ๓) แผนพัฒนาอำเภอ          | ระหว่างเดือนพฤษภาคม – มิถุนายน ๒๕๖๕  |
| ๔) แผนพัฒนาจังหวัด        | ระหว่างเดือนพฤษภาคม – กันยายน ๒๕๖๕   |

เพื่อให้การจัดทำแผนพัฒนาอำเภอ ๕ ปี (พ.ศ.๒๕๖๖ -๒๕๗๐) ประจำปีงบประมาณ พ.ศ. ๒๕๖๕ เป็นไปตามกรอบระยะเวลาที่กำหนด อำเภอเสริมงามจึงขอส่งร่างแผนพัฒนาอำเภอ เพื่อให้คณะกรรมการพิจารณากลับกรองแผนพัฒนาอำเภอต่อไป

**มติที่ประชุม****รับทราบ****๓.๒ ขอความเห็นชอบร่างแผนพัฒนาอำเภอ ๕ ปี (พ.ศ. ๒๕๖๖ – ๒๕๗๐)****อำเภอเสริมงาม จังหวัดลำปาง**

อำเภอเสริมงาม ได้ดำเนินการจัดทำแผนพัฒนาอำเภอ และแผนความต้องการของประชาชน โดยรวบรวมข้อมูลจากแผนพัฒนาหมู่บ้าน แผนชุมชน, แผนพัฒนาท้องถิ่น และแผนพัฒนาของส่วนราชการอื่น โดยรวบรวมโครงการหรือกิจกรรมของส่วนราชการองค์กรปกครองส่วนท้องถิ่น เพื่อรวบรวมบรรจุไว้ในแผนพัฒนาอำเภอ ตามกรอบที่กำหนดในขั้นนี้ขอให้คณะกรรมการทุกท่านได้ร่วมกันพิจารณาแผนพัฒนาอำเภอตามกรอบที่กำหนด โดยหากประสงค์จะเพิ่มเติม หรือแก้ไขจุดใดให้แจ้งฝ่ายเลขานุการเพื่อดำเนินการต่อไป ดังนี้

**ส่วนที่ ๑ ข้อมูลเพื่อการพัฒนาของอำเภอ**

- |     |  |
|-----|--|
| ๑.๑ | ความเป็นมาของอำเภอ   |
| ๑.๒ | คำขวัญอำเภอ  |
| ๑.๓ | ข้อมูลสภาพทั่วไปและสถานการณ์ในปัจจุบัน   |
| ๑.๔ | วิสัยทัศน์และประเด็นยุทธศาสตร์ของแผนพัฒนาจังหวัด   |
| ๑.๕ | ประเด็นปัญหาและความต้องการเชิงพื้นที่  |
| ๑.๖ | ผลการพัฒนาและแก้ไขปัญหของอำเภอในช่วงที่ผ่านมา<br>(ในปีงบประมาณ ๒ ปีที่ผ่านมา)            |
| ๑.๗ | ข้อมูลความเสี่ยงการเกิดสถานการณ์โรคระบาดในพื้นที่<br>ที่ดินอันเป็นสาธารณสมบัติของแผ่นดิน |

/ส่วนที่ ๒...

**ส่วนที่ ๒ บทวิเคราะห์การพัฒนา**

- ๒.๑ การวิเคราะห์ศักยภาพของพื้นที่อำเภอ
- ๒.๒ การกำหนดตำแหน่งการพัฒนาอำเภอ (Positioning)
- ๒.๓ การประเมินศักยภาพทางยุทธศาสตร์ของพื้นที่อำเภอ (SWOT Analysis)
- ๒.๔ การวิเคราะห์ทิศทางการพัฒนายุทธศาสตร์การพัฒนาพื้นที่อำเภอ (TOWS Matrix)

**ส่วนที่ ๓ ข้อมูลยุทธศาสตร์แผนพัฒนาอำเภอ ๕ ปี (พ.ศ.๒๕๖๑-๒๕๖๕)**

- ๓.๑ เป้าหมายการพัฒนาอำเภอ (วิสัยทัศน์ของอำเภอ)
- ๓.๒ พันธกิจ
- ๓.๓ วัตถุประสงค์ (เป้าหมายรวม)
- ๓.๔ ประเด็นการพัฒนาอำเภอ (ประเด็นยุทธศาสตร์)
- ๓.๕ เป้าหมายเชิงยุทธศาสตร์ (ลักษณะเฉพาะเจาะจง) ตัวชี้วัดค่า
- ๓.๖ เป้าหมาย ของแต่ละประเด็นการพัฒนา
- ๓.๗ แนวทางการพัฒนา (กลยุทธ์) ของแต่ละประเด็นการพัฒนา

**ส่วนที่ ๔ โครงการภายใต้ประเด็นการพัฒนา (ประเด็นยุทธศาสตร์)**

- แผนงาน (ชุดโครงการ)
- โครงการ/กิจกรรมย่อย

มติที่ประชุม

เห็นชอบ

ระเบียบวาระที่ ๔เรื่องอื่น ๆ (ถ้ามี)

- ไม่มี

(ลงชื่อ) วิภาวรรณ สุดใจ ผู้บันทึกรายงานการประชุม  
(นางสาววิภาวรรณ สุดใจ)  
เจ้าหน้าที่กิ่งกาชาดอำเภอเสริมงาม

(ลงชื่อ) ภคมน คัจจกุนทร ผู้ตรวจรายงานการประชุม  
(นางสาวภคมน คัจจกุนทร)  
ปลัดอำเภอ



**ประกาศคณะกรรมการบริหารงานอำเภอแบบบูรณาการ  
อำเภอเสริมงาม  
เรื่อง ประกาศใช้แผนพัฒนาอำเภอ ๕ ปี (พ.ศ. ๒๕๖๖ – ๒๕๗๐)  
อำเภอเสริมงาม จังหวัดลำปาง  
\*\*\*\*\***

ด้วยคณะกรรมการบริหารงานอำเภอแบบบูรณาการ อำเภอเสริมงาม ได้จัดทำแผนพัฒนาอำเภอ ๕ ปี (พ.ศ. ๒๕๖๖ – ๒๕๗๐) และมีมติรับรองแผนวันที่ ๓๐ มิถุนายน ๒๕๖๕

บัดนี้ ผู้ว่าราชการจังหวัดลำปาง ได้ให้ความเห็นชอบแผนพัฒนาอำเภอ ๕ ปี (พ.ศ. ๒๕๖๖-๒๕๗๐) ตามที่คณะกรรมการบริหารงานอำเภอแบบบูรณาการอำเภอเสริมงามเสนอแล้ว โดยมีสาระสำคัญ ดังนี้

**๑. เป้าหมายการพัฒนาอำเภอ “เสริม” เมือง “ให้งาม” (เสริมสร้าง เสริมสุข เสริมจิตอาสา)**

**๒. เป้าประสงค์**

- ๒.๑ เพื่อเป็นการฟื้นฟูสภาพป่า เพิ่มพื้นที่ป่า ตลอดจนส่งเสริมให้มีการปลูกต้นไม้ในพื้นที่
- ๒.๒ เพื่อให้ประชาชนในพื้นที่มีน้ำใช้เพียงพอต่อความต้องการ ทั้งด้านอุปโภค บริโภค และการเกษตร
- ๒.๓ เพื่อให้ประชาชนมีรายได้สามารถเลี้ยงดูตนเองและครอบครัวได้อย่างพอเพียง
- ๒.๔ เพื่อให้อำเภอเสริมงามมีความสะอาด เรียบร้อย รมรื่น มีความปลอดภัย ผู้คนใส่ใจสุขภาพ มองโลกในแง่ดี รู้รักสามัคคี ชุมชนเข้มแข็ง และช่วยเหลือซึ่งกันและกัน

**๓. ประเด็นการพัฒนาอำเภอ**

- ๓.๑ ประเด็นการพัฒนาอำเภอที่ ๑ การพัฒนาการท่องเที่ยวเชิงสร้างสรรค์
- ๓.๒ ประเด็นการพัฒนาอำเภอที่ ๒ สินค้าอัตลักษณ์อุตสาหกรรม หัตถอุตสาหกรรม  
ผลิตภัณฑ์ชุมชน บนพื้นฐานของเศรษฐกิจเชิงสร้างสรรค์
- ๓.๓ ประเด็นการพัฒนาอำเภอที่ ๓ เกษตรปลอดภัย เกษตรอินทรีย์ และเกษตรแปรรูป
- ๓.๔ ประเด็นการพัฒนาอำเภอที่ ๔ การพัฒนาคุณภาพชีวิตและส่งเสริมสังคมแห่งการเรียนรู้
- ๓.๕ ประเด็นการพัฒนาอำเภอที่ ๕ ความมั่นคง ทรัพยากรธรรมชาติและสิ่งแวดล้อม  
ปลอดภัย มั่นคง ยั่งยืน

/อาศัยอำนาจ....

อาศัยอำนาจตามความในมาตรา ๖๑/๑ มาตรา ๖๒ และมาตรา ๖๕ แห่งพระราชบัญญัติระเบียบบริหารราชการแผ่นดิน พ.ศ. ๒๕๓๔ และที่แก้ไขเพิ่มเติม และข้อ ๑๕ ตามระเบียบกระทรวงมหาดไทยว่าด้วยการจัดทำแผนและประสานแผนพัฒนาพื้นที่ ในระดับอำเภอและตำบล พ.ศ. ๒๕๖๒ จึงขอประกาศใช้แผนพัฒนาอำเภอ ๕ ปี (พ.ศ. ๒๕๖๖-๒๕๗๐) ดังมีรายละเอียดตามแนบท้ายประกาศนี้ และขอให้ทุกภาคส่วนได้ร่วมกันนำแผนพัฒนาอำเภอดังกล่าวไปสู่การปฏิบัติโดยพร้อมเพรียงกันต่อไป

จึงประกาศให้ทราบโดยทั่วกัน

ประกาศ ณ วันที่ ๒๗ เดือน กรกฎาคม พ.ศ. ๒๕๖๕

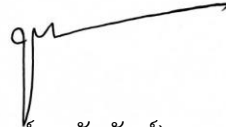

(นายเชาว์ทวีพัฒน์ ดนัยนันท์)

นายอำเภอเสริมงาม

ประธานคณะกรรมการบริหารงานอำเภอแบบบูรณาการ

อำเภอเสริมงาม